



แผนพัฒนาท้องถิ่นสี่ปี (พ.ศ.๒๕๖๑-๒๕๖๔)

เทศบาลตำบลบุเกะตา
อำเภอแว้ง จังหวัดนราธิวาส



ประกาศเทศบาลตำบลบึงเกี๋ย
เรื่อง แผนพัฒนาท้องถิ่นสี่ปี (พ.ศ.๒๕๖๑-๒๕๖๔) ของเทศบาลตำบลบึงเกี๋ย

.....

ตามที่เทศบาลตำบลบึงเกี๋ย ได้ดำเนินการจัดทำแผนพัฒนาท้องถิ่นสี่ปี (พ.ศ.๒๕๖๑-๒๕๖๔) แผนพัฒนาดังกล่าว ได้รับความเห็นชอบจากคณะกรรมการพัฒนาเทศบาลตำบลบึงเกี๋ย แล้ว ฉะนั้น เพื่อปฏิบัติให้เป็นไปตามระเบียบกระทรวงมหาดไทย ว่าด้วยการจัดทำแผนพัฒนาขององค์กรปกครองส่วนท้องถิ่น พ.ศ. ๒๕๔๘ หมวด ๓ ข้อ ๑๗ (๔) และ หมวด ๕ ข้อ ๒๔ จึงประกาศใช้แผนพัฒนาท้องถิ่นสี่ปี (พ.ศ.๒๕๖๑-๒๕๖๔) ตั้งแต่บัดนี้เป็นต้นไป รายละเอียดสามารถเปิดดูได้ที่เว็บไซต์ WWW.buketacity.go.th

จึงประกาศให้ทราบโดยทั่วกัน

ประกาศ ณ วันที่ ๓๑ เดือน ตุลาคม พ.ศ. ๒๕๕๙



(นายฮาเตร์ ฮงมัด)
นายกเทศมนตรีตำบลบึงเกี๋ย

คำนำ

ตามระเบียบกระทรวงมหาดไทยว่าด้วยการจัดทำแผนพัฒนาขององค์กรปกครองส่วนท้องถิ่น พ.ศ.๒๕๔๘ กำหนดให้องค์กรปกครองส่วนท้องถิ่น จัดทำแผนยุทธศาสตร์การพัฒนาและแผนพัฒนาสามปีโดยแผนพัฒนาสามปีให้จัดทำและทบทวนให้แล้วเสร็จภายในเดือนมิถุนายนก่อนงบประมาณประจำปีนั้น

กระทรวงมหาดไทยพิจารณาแล้วเห็นว่า การจัดทำแผนพัฒนาขององค์กรปกครองส่วนท้องถิ่นที่ผ่านมา ห้วงระยะเวลาของการจัดทำแผนพัฒนาขององค์กรปกครองส่วนท้องถิ่นไม่สอดคล้องกับแผนพัฒนาจังหวัดซึ่งตามพระราชกฤษฎีกาว่าด้วยการบริหารงานจังหวัดและกลุ่มจังหวัดแบบบูรณาการ พ.ศ.๒๕๕๑ กำหนดให้แผนพัฒนาจังหวัดมีระยะเวลาสี่ปีและการจัดแผนพัฒนาท้องถิ่นขององค์กรปกครองส่วนท้องถิ่น ต้องสอดคล้องกับแผนพัฒนาจังหวัด จึงได้ดำเนินการจัดทำระเบียบกระทรวงมหาดไทยว่าด้วยการจัดทำแผนพัฒนาขององค์กรปกครองส่วนท้องถิ่น(ฉบับที่ ๒) พ.ศ.๒๕๕๙ ซึ่งรัฐมนตรีว่าการกระทรวงมหาดไทยได้ลงนามในระเบียบดังกล่าว เมื่อวันที่ ๒๑ กันยายน ๒๕๕๙ และได้ลงประกาศในราชกิจจานุเบกษาแล้ว เมื่อวันที่ ๒๘ กันยายน ๒๕๕๙ โดยระเบียบกระทรวงมหาดไทยว่าด้วยการจัดทำแผนพัฒนาขององค์กรปกครองส่วนท้องถิ่น (ฉบับที่ ๒) พ.ศ.๒๕๕๙ มีผลใช้บังคับตั้งแต่วันถัดจากวันประกาศในราชกิจจานุเบกษาเป็นต้นไป กำหนดให้ เทศบาล องค์การบริหารส่วนตำบล เมืองพัทยา จัดทำหรือทบทวนแผนพัฒนาท้องถิ่นสี่ปี ให้แล้วเสร็จภายในเดือนตุลาคมก่อนปีงบประมาณถัดไป และองค์การบริหารส่วนจังหวัด ให้จัดทำหรือทบทวนแผนพัฒนาท้องถิ่นสี่ปี ให้แล้วเสร็จภายในเดือนตุลาคมก่อนปีงบประมาณถัดไป

เพื่อให้การดำเนินการให้เป็นไปตามระเบียบกระทรวงมหาดไทยดังกล่าว เทศบาลตำบลบู่เกีตา จึงได้จัดทำแผนพัฒนาท้องถิ่นสี่ปี (พ.ศ.๒๕๖๑-๒๕๖๔) ขึ้น เพื่อใช้เป็นกรอบในการจัดทำงบประมาณรายจ่ายประจำปีและพร้อมที่จะนำไปสู่การปฏิบัติและสามารถใช้ในการประสานแผนการพัฒนาท้องถิ่นได้อย่างมีประสิทธิภาพและประสิทธิผล ในการพัฒนาท้องถิ่น

ขอขอบคุณทุกฝ่ายที่เกี่ยวข้องกับการจัดทำแผนพัฒนาท้องถิ่นสี่ปีของเทศบาลตำบลบู่เกีตาฉบับนี้ และหวังเป็นอย่างยิ่งว่าแผนพัฒนาท้องถิ่นสี่ปีฉบับนี้จะได้แสดงให้เห็นถึง โครงการ / กิจกรรมพัฒนาที่จะดำเนินการในระยะสี่ปี และจะได้ใช้เป็นเครื่องมือในการจัดทำงบประมาณรายจ่ายประจำปี ใช้ในการพัฒนาเทศบาลต่อไป

สารบัญ

ส่วนที่ ๑	สภาพทั่วไปและข้อมูลพื้นฐาน	หน้า
	ด้านกายภาพ	๑
	ด้านการเมืองการปกครอง	๒
	ประชากร	๓
	สภาพทางสังคม	๔
	ระบบบริการพื้นฐาน	๕
	ระบบเศรษฐกิจ	๕
	เศรษฐกิจพอเพียงท้องถิ่น (ด้านการเกษตรและน้ำ)	๖
	ศาสนาวัฒนธรรม	๑๗
	ทรัพยากรธรรมชาติ	๑๘
ส่วนที่ ๒	สรุปผลการพัฒนาท้องถิ่นตามแผนพัฒนาท้องถิ่น (พ.ศ.๒๕๕๗-๒๕๖๐)	
	รายงานสรุปผลการดำเนินงาน ปี ๒๕๕๗	๑๙
	รายงานสรุปผลการดำเนินงาน ปี ๒๕๕๘	๑๙
	รายงานสรุปผลการดำเนินงาน ปี ๒๕๕๙	๑๙
	รายงานสรุปผลการดำเนินงาน ปี ๒๕๖๐	๑๙
	การประเมินผลการนำแผนพัฒนาไปปฏิบัติในเชิงปริมาณและเชิงคุณภาพ (พ.ศ.๒๕๕๗)	๒๐
	การประเมินผลการนำแผนพัฒนาไปปฏิบัติในเชิงปริมาณและเชิงคุณภาพ (พ.ศ.๒๕๕๘)	๒๐
	การประเมินผลการนำแผนพัฒนาไปปฏิบัติในเชิงปริมาณและเชิงคุณภาพ (พ.ศ.๒๕๕๙)	๒๑
	การประเมินผลการนำแผนพัฒนาไปปฏิบัติในเชิงปริมาณและเชิงคุณภาพ (พ.ศ.๒๕๖๐)	๒๑
	ผลที่ได้รับจากการดำเนินงานในปีงบประมาณ พ.ศ.๒๕๕๗-๒๕๖๐	๒๒
	สรุปปัญหาอุปสรรคการดำเนินงานที่ผ่านมาและแนวทางการแก้ไข ปีงบประมาณ พ.ศ.๒๕๕๗-๒๕๖๐	๒๒
ส่วนที่ ๓	ยุทธศาสตร์องค์กรปกครองส่วนท้องถิ่น	
	ความสัมพันธ์ระหว่างแผนพัฒนาระดับมหภาค	๒๖
	แผนยุทธศาสตร์ชาติ ๒๐ ปี	๒๖
	แผนพัฒนาการเศรษฐกิจและสังคมแห่งชาติ ฉบับที่ ๑๒ (พ.ศ.๒๕๖๐-๒๕๖๔)	๒๙
	ยุทธศาสตร์การพัฒนากลุ่มจังหวัดภาคใต้ชายแดนสี่ปี (สงขลา,สตูล,ปัตตานี,ยะลา,นราธิวาส	๓๘
	แผนพัฒนาจังหวัดนราธิวาส (พ.ศ.๒๕๖๑-๒๕๖๔)	๔๑
	ยุทธศาสตร์การพัฒนาของ อปท.ในเขตจังหวัดนราธิวาส	๔๖
	ยุทธศาสตร์องค์กรปกครองส่วนท้องถิ่น	๕๒
	จุดยืนทางยุทธศาสตร์	๕๔
	ความเชื่อมโยงของยุทธศาสตร์ในภาพรวม	๕๕
	การวิเคราะห์เพื่อการพัฒนาท้องถิ่น	๕๖

ความเชื่อมโยงยุทธศาสตร์การพัฒนาจังหวัดกับยุทธศาสตร์การพัฒนาขององค์กรปกครอง ส่วนท้องถิ่น	๕๙
แผนผังยุทธศาสตร์ (strategic map)	๗๑
รายละเอียดยุทธศาสตร์	๗๓

ส่วนที่ ๔ การนำแผนพัฒนาท้องถิ่นสู่ปฏิบัติการปฏิบัติ

ยุทธศาสตร์การพัฒนาและแผนงาน	๘๖
บัญชีสรุปโครงการพัฒนา	๘๘
รายละเอียดโครงการพัฒนาสำหรับท้องถิ่นดำเนินการ	
การพัฒนาด้านโครงสร้างพื้นฐาน	๙๗
การพัฒนาด้านงานส่งเสริมคุณภาพชีวิต	๑๐๔
การพัฒนาด้านการจัดระเบียบชุมชน สังคม และการรักษาความสงบเรียบร้อย	๑๑๘
การพัฒนาด้านการวางแผน การส่งเสริมการลงทุน พาณิชยกรรมและการ ท่องเที่ยว	๑๒๑
การพัฒนาด้านการบริหารจัดการอนุรักษ์ทรัพยากรธรรมชาติและสิ่งแวดล้อม	๑๒๔
การพัฒนาด้านศาสนา ศิลปวัฒนธรรม จารีตประเพณี และภูมิปัญญาท้องถิ่น	๑๒๗
การพัฒนาด้านการบริหารจัดการตามหลักธรรมาภิบาล	๑๓๑
รายละเอียดโครงการพัฒนาสำหรับอุดหนุนองค์กรปกครองส่วนท้องถิ่น ส่วนราชการรัฐ วิสาหกิจ องค์กรประชาชน	๑๓๗
รายละเอียดโครงการพัฒนาสำหรับประสานโครงการพัฒนาองค์กรปกครองส่วนจังหวัด	๑๔๕
รายละเอียดโครงการพัฒนาสำหรับประสานโครงการพัฒนาจังหวัดนราธิวาส	๑๔๗
รายละเอียดโครงการพัฒนาที่องค์กรปกครองส่วนท้องถิ่นดำเนินการเองโดยไม่ใช้งบประมาณ๑๕๔ บัญชีครุภัณฑ์	๑๕๘

ส่วนที่ ๕ การติดตามและประเมินผล

การติดตามประเมินผลยุทธศาสตร์	๑๙๓
การติดตามประเมินผลโครงการ	๑๙๔
สรุปผลการพัฒนาท้องถิ่นในภาพรวม	๑๙๔
ข้อเสนอแนะในการจัดทำแผนพัฒนาท้องถิ่นในอนาคต	๑๙๕

.....

ส่วนที่ ๑

สภาพทั่วไปและข้อมูลพื้นฐาน

๑. ด้านกายภาพ

๑.๑ ที่ตั้งของหมู่บ้านหรือชุมชนหรือตำบล

เทศบาลตำบลบึงเค็งตา มี ๓ หมู่บ้าน ของตำบลโละจูด คือ

- หมู่ที่ ๒ บ้านบึงเค็งตา
- หมู่ที่ ๓ บ้านสุแก (บางส่วน)
- หมู่ที่ ๔ บ้านเจ๊ะเต็ง (บางส่วน)

นอกจากนี้เทศบาลตำบลบึงเค็งตายังแบ่งการปกครองออกเป็นชุมชน ประกอบด้วย ๘ ชุมชน ดังนี้

- ชุมชนบ้านบึงเค็งตา	หมู่ที่ ๒ ตำบลโละจูด
- ชุมชนบ้านสูงบาโอ๊ะ	หมู่ที่ ๒ ตำบลโละจูด
- ชุมชนบ้านปือแนบารู	หมู่ที่ ๒ ตำบลโละจูด
- ชุมชนบ้านละหาร์	หมู่ที่ ๒ ตำบลโละจูด
- ชุมชนบ้านสุแก	หมู่ที่ ๓ ตำบลโละจูด
- ชุมชนบ้านสะปือรัง	หมู่ที่ ๓ ตำบลโละจูด
- ชุมชนบ้านเจ๊ะยอ	หมู่ที่ ๓ ตำบลโละจูด
- ชุมชนบ้านเจ๊ะเต็ง	หมู่ที่ ๔ ตำบลโละจูด

๑.๒ ลักษณะภูมิประเทศ

เทศบาลตำบลบึงเค็งตา มีลักษณะภูมิประเทศเป็นที่ราบลุ่มแม่น้ำและที่ราบเชิงเขา โดยเฉพาะทิศตะวันออก และทิศใต้ติดต่อกับแม่น้ำสุโหงโกลก ซึ่งกั้นพรมแดนระหว่างประเทศไทยกับประเทศมาเลเซีย

๑.๓ ลักษณะภูมิอากาศ

สภาพภูมิอากาศ มี ๒ ฤดู คือฤดูร้อนกับฤดูฝน ช่วงฤดูร้อนในเดือนกุมภาพันธ์ – กรกฎาคม และฤดูฝนช่วงเดือนสิงหาคม – มกราคม และจะมีฝนตกชุกช่วงเดือนตุลาคม – มกราคมของทุกปี

อุณหภูมิสูงสุด ๓๖ องศาเซลเซียส ต่ำสุด ๒๑ องศาเซลเซียส

อุณหภูมิเฉลี่ยเดือน มี.ค. – มิ.ย. ๓๒ องศาเซลเซียส

อุณหภูมิเฉลี่ยเดือน ก.ค. – ต.ค. ๒๗ องศาเซลเซียส

อุณหภูมิเฉลี่ยเดือน พ.ย. – ก.พ. ๒๔ องศาเซลเซียส

๑.๔ ลักษณะของดิน

ลักษณะภูมิประเทศเป็นที่ราบลุ่มและที่ราบเชิงภูเขา เนื้อดินเป็นดินเหนียวปนทราย มีการระบายน้ำได้ดี มีความอุดมสมบูรณ์ปานกลาง เหมาะสำหรับการปลูกพืชไม้ยืนต้น เช่นยางพารา ลองกอง เงาะ ทุเรียน มังคุด ฯลฯ

๑.๕ ลักษณะของแหล่งน้ำ

แม่น้ำสุโหงโกลก ซึ่งกั้นพรมแดนระหว่างประเทศไทยและมาเลเซีย ประชาชนสามารถนำน้ำไปใช้ทั้งอุปโภค บริโภค และการเกษตร

คลองโละจูด มีน้ำไหลผ่านหมู่ที่ ๒,๓,๔ และแบ่งเขตหมู่ที่ ๒ กับหมู่ที่ ๑ ตำบลโละจูด ไหลลงสู่มแม่น้ำสุโหงโกลก มีน้ำไหลตลอดปีแต่ฤดูร้อนมีน้ำน้อย

บึงลหาร (หมู่ที่ ๒) มีเนื้อที่ประมาณ ๘๙ ไร่ ตอนบนกรมประมงได้ขุดลอกทำเป็นทำนบปลาในเนื้อที่ ๒๓ ไร่ ๑ งาน และปล่อยพันธุ์ปลาต่าง ๆ เพื่อให้ราษฎรบริโภค สำหรับตอนล่างสำนักงานเร่งรัดพัฒนาชนบทจังหวัด ขุดลอกคลองเป็นบึงสาธารณะ เนื้อที่ประมาณ ๖๕ ไร่ เพื่อให้ราษฎรไว้อุปโภค-บริโภค และการเกษตร และเทศบาลกำลังดำเนินการปรับปรุงเป็นแหล่งท่องเที่ยว

๑.๖ ลักษณะของไม้และป่าไม้

ในเขตเทศบาลไม่อยู่ในป่าสงวนแห่งชาติหรือเขตป่าไม้อื่น ๆ หากทางราชการเปิดจุดผ่านแดนที่บ้านบูกะตาอย่างเต็มระบบ จะมีกิจการค้าไม้แผ่นแปรรูปเข้ามาจากประเทศมาเลเซีย

๒. ด้านการเมือง/การปกครอง

๒.๑ เขตการปกครอง

เทศบาลตำบลบูกะตา ได้เปลี่ยนแปลงฐานะจากสุขาภิบาลเป็นเทศบาลตำบล ตามราชกิจจานุเบกษา ฉบับกฤษฎีกา เล่ม ๑๑๖ ตอนที่ ๙ ก เมื่อวันที่ ๒๕ พฤษภาคม ๒๕๔๒ ตั้งอยู่ในพื้นที่บางส่วน หมู่ที่ ๒, ๓ และหมู่ที่ ๔ ของตำบลละงูด อำเภอแวง จังหวัดนราธิวาส พื้นที่ส่วนใหญ่เป็นพื้นที่ราบลุ่มแม่น้ำและที่ราบลุ่มเชิงเขา อยู่ทางทิศใต้ของอำเภอแวง อยู่ห่างจากอำเภอแวง ๑๐ กิโลเมตร และระยะทางจากศาลากลางจังหวัดนราธิวาสถึงเทศบาลตำบลบูกะตา ๙๗ กิโลเมตร ซึ่งใช้เวลาในการเดินทาง ๑ ชั่วโมง ในการเดินทางจากจังหวัดนราธิวาสถึงเทศบาลใช้เส้นทางหลวงหมายเลข ๔๐๔๘ (นราธิวาส-ตากใบ-แวง) โดยผ่านอำเภอสู่โขง-ลก และเส้นทางหลวงหมายเลข ๔๐๕๗ (แวง-ชายแดน) เทศบาลตำบลบูกะตามีพื้นที่ ๗.๐๔ ตารางกิโลเมตร เป็นหน่วยงานที่อยู่ติดชายแดนประเทศมาเลเซีย โดยมีแม่น้ำสู่โขง-ลกกั้นกลางเขตแดน

มีอาณาเขตติดต่อดังนี้

ทิศเหนือ ติดต่อกับหมู่ที่ ๖ (บ้านเขาสามลือ) ตำบลละงูด อำเภอแวง จังหวัดนราธิวาส

ทิศใต้ ติดต่อกับหมู่ที่ ๒ (บ้านลหาร) ตำบลละงูด อำเภอแวง จังหวัดนราธิวาส

ทิศตะวันออก ติดต่อกับแม่น้ำสู่โขง-ลก บ้านบูกะตา อำเภอตากใบ ประเทศมาเลเซีย

ทิศตะวันตก ติดต่อกับหมู่ที่ ๗ (บ้านละงูด) ตำบลละงูด อำเภอแวง จังหวัดนราธิวาส

เทศบาลตำบลบูกะตา มีเขตการปกครองครอบคลุม ๓ หมู่บ้าน ของตำบลละงูด คือ

- หมู่ที่ ๒ บ้านบูกะตา
- หมู่ที่ ๓ บ้านสุแก (บางส่วน)
- หมู่ที่ ๔ บ้านเจ๊ะเต็ง (บางส่วน)

นอกจากนี้เทศบาลตำบลบูกะตายังแบ่งการปกครองออกเป็นชุมชน ประกอบด้วย ๘ ชุมชน ดังนี้

- | | |
|------------------------|---------------------|
| - ชุมชนบ้านบูกะตา | หมู่ที่ ๒ ตำบลละงูด |
| - ชุมชนบ้านสูงงาบาโอ๊ะ | หมู่ที่ ๒ ตำบลละงูด |
| - ชุมชนบ้านปือแนบารู | หมู่ที่ ๒ ตำบลละงูด |
| - ชุมชนบ้านลหาร | หมู่ที่ ๒ ตำบลละงูด |
| - ชุมชนบ้านสุแก | หมู่ที่ ๓ ตำบลละงูด |
| - ชุมชนบ้านสะปือรัง | หมู่ที่ ๓ ตำบลละงูด |
| - ชุมชนบ้านเจ๊ะยอ | หมู่ที่ ๓ ตำบลละงูด |
| - ชุมชนบ้านเจ๊ะเต็ง | หมู่ที่ ๔ ตำบลละงูด |

๒.๒ การเลือกตั้ง

ประชาชนไปใช้สิทธิในการเลือกตั้งสมาชิกสภาเทศบาล ในวันที่ ๒๕ มิถุนายน ๒๕๕๓ (ครั้งล่าสุด) จำนวนผู้มีสิทธิเลือกตั้ง ๒,๗๔๕ คน มีผู้มาใช้สิทธิเลือกตั้ง ๒,๐๙๑ คน คิดเป็นร้อยละ ๗๖.๑๗ โดยมีสมาชิกสภาเทศบาล ๑๒ คน

เทศบาลตำบลบึงเค็งตาได้แบ่งเขตการเลือกตั้ง ออกเป็น ๒ เขต

เขตเลือกตั้งที่ ๑ ประกอบด้วย

- ชุมชนบ้านบึงเค็งตา หมู่ที่ ๒ ตำบลโลชะจูด
- ชุมชนบ้านสูงาบาโอะ๊ะ หมู่ที่ ๒ ตำบลโลชะจูด
- ชุมชนบ้านปือแนบารู หมู่ที่ ๒ ตำบลโลชะจูด
- ชุมชนบ้านละหาร หมู่ที่ ๒ ตำบลโลชะจูด

เขตเลือกตั้งที่ ๒ ประกอบด้วย

- ชุมชนบ้านสุแก หมู่ที่ ๓ ตำบลโลชะจูด
- ชุมชนบ้านสะปือรัง หมู่ที่ ๓ ตำบลโลชะจูด
- ชุมชนบ้านเจ๊ะยอ หมู่ที่ ๓ ตำบลโลชะจูด
- ชุมชนบ้านเจ๊ะเต็ง หมู่ที่ ๔ ตำบลโลชะจูด

ปัจจุบันนายกเทศมนตรีและสมาชิกสภาเทศบาลมาจากคำสั่ง คสช.และปัจจุบันไม่มีการเลือกตั้ง

๓. ประชากร

๓.๑ ข้อมูลเกี่ยวกับประชากร

เทศบาลตำบลบึงเค็งตา มีประชากรรวมทั้งสิ้น ๔,๗๖๑ คน แยกเป็นหญิง ๒,๔๒๐ คน ชาย ๒,๓๔๑ คน มีจำนวนบ้าน ๑,๕๗๗ หลัง (ข้อมูล ณ วันที่ ๓๐ กันยายน ๒๕๕๙)

๓.๒ ช่วงอายุและจำนวนประชากร

(ข้อมูลทะเบียนราษฎรสำนักทะเบียนท้องถิ่นเทศบาลตำบลบึงเค็งตา)

ข้อมูลประชากร ณ วันที่ ๓๐ กันยายน ๒๕๕๙

ช่วงอายุ	ชาย	หญิง	รวม
๐ - ๑๐ ปี	๔๖๖	๔๕๔	๙๒๐
๑๑ - ๒๐ ปี	๓๙๐	๓๘๕	๗๗๕
๒๑ - ๓๐ ปี	๓๗๒	๓๙๔	๗๖๖
๓๑ - ๔๐ ปี	๓๗๓	๓๗๒	๗๔๕
๔๑ - ๕๐ ปี	๓๔๔	๓๕๙	๗๐๓
๕๑ - ๖๐ ปี	๒๐๕	๒๓๑	๔๓๖
๖๑ - ๗๐ ปี	๑๑๔	๑๒๓	๒๓๗
๗๑ - ๘๐ ปี	๕๑	๖๓	๑๑๔
๘๑ - ๙๐ ปี	๑๙	๒๙	๔๘
๙๑ - ๑๐๐ ปี	๖	๙	๑๕
มากกว่า ๑๐๐ ปี	๑	๑	๒
รวม	๒,๓๔๑	๒,๔๒๐	๔,๗๖๑

๔. สภาพทางสังคม

๔.๑ การศึกษา

มีโรงเรียนในสังกัดการประถมศึกษาแห่งชาติ (สพท.นธ. ๒) จำนวน ๒ แห่ง คือ โรงเรียนบ้านบุเกะตา หมู่ที่ ๒ ตำบลโละจูด เปิดสอนตั้งแต่ชั้นอนุบาลถึงชั้นมัธยมศึกษาปีที่ ๓ และโรงเรียนบ้านเจ๊ะยอ หมู่ที่ ๓ เปิดสอนตั้งแต่ชั้นอนุบาล ถึงชั้นประถมศึกษาปีที่ ๖ รายละเอียดต่อไปนี้

ชื่อสถานศึกษา	จำนวนห้องเรียน	จำนวนนักเรียน			จำนวนครู-อาจารย์	
		ชาย	หญิง	รวม		
โรงเรียนบ้านเจ๊ะยอ	ระดับอนุบาล	๓ ห้อง	๒๘ คน	๒๐ คน	๔๘ คน	๒ คน
	ระดับประถมศึกษา	๖ ห้อง	๕๓ คน	๘๔ คน	๑๓๗ คน	๑๐ คน
โรงเรียนบ้านบุเกะตา	ระดับอนุบาล	๔ ห้อง	๓๖ คน	๕๑ คน	๘๗ คน	๔ คน
	ระดับประถมศึกษา	๑๒ ห้อง	๑๒๘ คน	๑๒๖ คน	๒๕๔ คน	๑๒ คน
	ระดับมัธยมศึกษา	๓ ห้อง	๓๒ คน	๓๓ คน	๖๕ คน	๓ คน
- ศูนย์พัฒนาเด็กเล็กเทศบาลตำบลบุเกะตา	๑ ห้อง	๕๔ คน	๖๓ คน	๑๑๗ คน	๔ คน	

๔.๒ สาธารณสุข

ในเขตเทศบาลตำบลบุเกะตา มีสถานพยาบาลและบุคลากรทางการแพทย์ ดังนี้

- โรงพยาบาลส่งเสริมสุขภาพตำบลโละจูด จำนวน ๑ แห่ง
- นักวิชาการสาธารณสุข จำนวน ๑ คน
- เจ้าพนักงานสาธารณสุขชุมชน จำนวน ๓ คน
- พยาบาลวิชาชีพ จำนวน ๔ คน
- เจ้าพนักงานทันตสาธารณสุข จำนวน ๑ คน
- เจ้าพนักงานแพทย์แผนไทย จำนวน ๑ คน
- อสม. จำนวน ๖๑ คน

๔.๓ อาชญากรรม

จำนวนสถิติคดีอาญา และจรรยาจร ประจำปี พ.ศ.๒๕๕๗ - ๒๕๕๘

ส่วนราชการ	พ.ศ. ๒๕๕๗		พ.ศ.๒๕๕๘	
	คดีอาญา	จรรยาจร	คดีอาญา	จรรยาจร
สภ. บุเกะตา	๖๕ ราย	๔ ราย	๖๘ ราย	๒ ราย
รวม	๖๕ ราย	๔ ราย	๖๘ ราย	๒ ราย

๔.๔ ยาเสพติด

เทศบาลตำบลบุเกะตาได้ตั้งงบประมาณในการป้องกันและแก้ไขปัญหายาเสพติด โดยการติดตั้งกล้องวงจรปิด CCTV และได้จัดฝึกอบรมอาชีพให้ผู้ติดยาเสพติดที่ได้รับการบำบัดมาแล้ว

๔.๕ การสังคมสงเคราะห์

เทศบาลได้ดำเนินการด้านสังคมสงเคราะห์ ดังนี้

๑. ดำเนินการจ่ายเบี้ยยังชีพให้กับผู้สูงอายุ ผู้พิการ และผู้ป่วยเอดส์
๒. รับลงทะเบียนและประสานโครงการเงินอุดหนุนเพื่อการเลี้ยงดูเด็กแรกเกิด
๓. ประสานการทำบัตรผู้พิการ
๔. ตั้งโครงการช่วยเหลือผู้ยากจน ยากไร้ รายได้น้อย และผู้ด้อยโอกาสไร้ที่พึ่ง
๕. ตั้งโครงการปรับปรุงซ่อมแซมบ้านคนจน

๕. ระบบบริการพื้นฐาน

๕.๑ การคมนาคมขนส่ง

การคมนาคม การเดินทางติดต่อกับเทศบาลตำบลบุเกะตา ปัจจุบันมีเส้นทางเดียวที่สามารถเดินทาง ถึงตัวอำเภอแวงได้คือ เส้นทางหลวงหมายเลข ๔๐๕๗ (แวง-ชายแดน) ระยะทาง ๑๐ กิโลเมตร เส้นทางยุทธศาสตร์ระหว่างบ้านบุเกะตา ตำบลโละจูด อำเภอแวง ถึงอำเภอสุคิริน และเส้นทางคมนาคมซึ่งอยู่ในความรับผิดชอบอื่น ๆ อีก ๓๕ สาย รวมระยะทาง ๑๓.๗๒ กิโลเมตร

๕.๒ การไฟฟ้า

ปัจจุบันอยู่ในความรับผิดชอบของทางการไฟฟ้าส่วนภูมิภาคอำเภอแวง ซึ่งมีราษฎรมีไฟฟ้าใช้ครบทุกครัวเรือน เทศบาลกำลังขยายเขตไฟฟ้าแสงสว่างสาธารณะ

๕.๓ การประปา

เทศบาลตำบลบุเกะตายังไม่มีกิจการประปาเป็นของตนเอง แต่ประชาชนใช้น้ำประปาภูเขาจากกรมชลประทานโครงการพระราชดำริ เมื่อปี ๒๕๓๘ ทุกครัวเรือนมีประปาภูเขาใช้

๕.๔ โทรศัพท์

การโทรศัพท์ส่วนบุคคลมีการเปิดให้บริการประชาชนในพื้นที่ จำนวน ๔๐๐ เลขหมาย และสามารถเปิดให้บริการระบบ ADSL สำหรับใช้อินเทอร์เน็ตความเร็วสูงได้ สัญญาณระบบโทรศัพท์เคลื่อนที่ทั้งระบบ GSM และ DTAC

๕.๕ ไปรษณีย์การสื่อสารหรือการขนส่ง และวัสดุ ครุภัณฑ์

การไปรษณีย์โทรเลข มีเพียงสถานีย่อย รับ - ส่งพัสดุภัณฑ์ จากเขตอำเภอแวงมีสถานีบริการ

๖. ระบบเศรษฐกิจ

๖.๑ การเกษตร

ราษฎรส่วนใหญ่ประกอบอาชีพทางการเกษตร คือการทำสวนยาง มีการทำสวนผลไม้ การเลี้ยงสัตว์ และการรับจ้างเป็นอาชีพรอง ผลไม้ที่ปลูกมาก เช่น ลองกอง ทุเรียน เงาะ มังคุด เป็นต้น

๖.๒ การประมง

(ในเขตเทศบาลตำบลบุเกะตาไม่มีการประมง)

๖.๓ การปศุสัตว์

การประกอบการปศุสัตว์ในเขตเทศบาลตำบลบุเกะตา เป็นการเลี้ยงสัตว์เพื่อยังชีพเป็นส่วนใหญ่

๖.๔ การบริการ

มีสำนักงานเทศบาลตำบลบุเกะตา โรงพยาบาลส่งเสริมสุขภาพตำบลโละจูด สำนักงานตรวจคนเข้าเมืองบ้านบุเกะตา และด่านศุลกากรบ้านบุเกะตา

๖.๕ การท่องเที่ยว

ในพื้นที่เทศบาลตำบลบุเกะตา ไม่มีสถานท่องเที่ยว ปัจจุบันนี้กำลังปรับปรุงบึงละคร และปรับปรุงภูมิทัศน์บริเวณริมตลิ่งแม่น้ำสุโขทัยให้เป็นที่ท่องเที่ยวในอนาคต

๖.๖ อุตสาหกรรม

ยังไม่มีโรงงานขนาดใหญ่ มีเพียงโรงงานขนาดเล็ก คือโรงหล่อ-ท่อปล่องซีเมนต์ ๑ แห่ง และร้านซ่อมรถจักรยานยนต์ ๙ แห่ง

๖.๗ การพาณิชย์และกลุ่มอาชีพ

เป็นการจำหน่ายสินค้าอุปโภค - บริโภค และค้าขายกับประเทศมาเลเซียด้านชายแดนยังไม่มีศูนย์การค้า มีตลาดสดเอกชน ๑ แห่ง ร้านค้าทั่วไป ๕๐ แห่ง ส่วนสถานประกอบการพาณิชย์ และสถานประกอบการด้านการบริการยังไม่มี

๖.๘ แรงงาน

เทศบาลตำบลบุเกะตา มีประชากรประกอบอาชีพเกษตรกรรมเป็นอาชีพหลัก อันมีสวนยางพาราและสวนผลไม้ และการเลี้ยงสัตว์เพื่อยังชีพ ส่วนการค้ามีบ้างเล็กน้อย เป็นการค้าขายแบบค้าขายขนาดเล็กซึ่งส่วนมากจะติดต่อกับค้าขายกับประเทศเพื่อนบ้านและรับจ้างทั่วไปมีรายได้ไม่แน่นอนขึ้นอยู่กับฤดูกาลการผลิต

๗. เศรษฐกิจพอเพียงท้องถิ่น (ด้านการเกษตรและแหล่งน้ำ)

๗.๑ ข้อมูลพื้นฐานของหมู่บ้านหรือชุมชน

ชุมชนบ้านบุเกะตา หมู่ที่ ๒ ตำบลโละจูด อำเภอเวียง จังหวัดนราธิวาส	
ชาย ๒๕๗ คน หญิง ๓๓๙ คน รวม ๖๙๖ คน คร่าวเรือนทั้งหมด ๒๒๘ คร่าวเรือน มีพื้นที่ทั้งหมด	ไร่
ชุมชนบ้านสูงบาโอะ หมู่ที่ ๒ ตำบลโละจูด อำเภอเวียง จังหวัดนราธิวาส	
ชาย ๓๐๓ คน หญิง ๒๘๔ คน รวม ๕๘๗ คน คร่าวเรือนทั้งหมด ๑๔๖ คร่าวเรือน มีพื้นที่ทั้งหมด	ไร่
ชุมชนบ้านบือแนบารู หมู่ที่ ๒ ตำบลโละจูด อำเภอเวียง จังหวัดนราธิวาส	
ชาย ๒๔๖ คน หญิง ๒๙๕ คน รวม ๕๔๑ คน คร่าวเรือนทั้งหมด ๑๐๐ คร่าวเรือน มีพื้นที่ทั้งหมด	ไร่
ชุมชนบ้านละคร หมู่ที่ ๒ ตำบลโละจูด อำเภอเวียง จังหวัดนราธิวาส	
ชาย ๒๐๙ คน หญิง ๒๒๒ คน รวม ๔๓๑ คน คร่าวเรือนทั้งหมด ๙๙ คร่าวเรือน มีพื้นที่ทั้งหมด	ไร่
ชุมชนบ้านสุแก หมู่ที่ ๓ ตำบลโละจูด อำเภอเวียง จังหวัดนราธิวาส	
ชาย ๒๒๗ คน หญิง ๒๒๕ คน รวม ๔๕๒ คน คร่าวเรือนทั้งหมด ๑๑๕ คร่าวเรือน มีพื้นที่ทั้งหมด	ไร่
ชุมชนบ้านสะบือรัง หมู่ที่ ๓ ตำบลโละจูด อำเภอเวียง จังหวัดนราธิวาส	
ชาย ๒๒๘ คน หญิง ๒๑๖ คน รวม ๔๔๔ คน คร่าวเรือนทั้งหมด ๑๐๒ คร่าวเรือน มีพื้นที่ทั้งหมด	ไร่
ชุมชนบ้านเจ๊ะยอ หมู่ที่ ๓ ตำบลโละจูด อำเภอเวียง จังหวัดนราธิวาส	
ชาย ๒๗๖ คน หญิง ๒๖๖ คน รวม ๕๔๒ คน คร่าวเรือนทั้งหมด ๑๒๑ คร่าวเรือน มีพื้นที่ทั้งหมด	ไร่
ชุมชนบ้านเจ๊ะเต็ง หมู่ที่ ๔ ตำบลโละจูด อำเภอเวียง จังหวัดนราธิวาส	
ชาย ๒๓๒ คน หญิง ๒๒๘ คน รวม ๔๖๐ คน คร่าวเรือนทั้งหมด ๑๐๕ คร่าวเรือน มีพื้นที่ทั้งหมด	ไร่

๗.๒ ข้อมูลด้านการเกษตร

๑) ชุมชนบ้านบุเกี๊ยะตา

มีพื้นที่ทั้งหมด ทำการเกษตร ดังนี้

ประเภทของการทำการเกษตร		จำนวน	ผลผลิตเฉลี่ย (กก./ไร่)	ต้นทุนการผลิต เฉลี่ย (บาท/ไร่)	ราคาขายโดยเฉลี่ย (บาท/ไร่)
๒.๑) ทำนา	ในเขตชลประทาน	คร้วเรือน/ไร่			
	นอกเขตชลประทาน	คร้วเรือน/ไร่			
๒.๒) ทำสวน	เงาะ	๙ คร้วเรือน/ ๑๙ ไร่	๖๐๐		๘
	ทุเรียน	๓ คร้วเรือน/ ๓ ไร่	๖๐๐		๘
	มังคุด	๙ คร้วเรือน/ ๑๒ ไร่	๕๐๐		๘
	ลองกอง	๒๐ คร้วเรือน/๒๕ ไร่	๔๐๐		๑๐
	พืชสวนอื่น ๆ	คร้วเรือน/ไร่			
๒.๓) ทำไร่	พืชไร่อื่น ๆ	คร้วเรือน/ไร่			
๒.๔) อื่นๆ	อื่นๆ โปรตระบุ	คร้วเรือน/ไร่			

๒) ชุมชนบ้านสูงบาไ้อ๊ะ

มีพื้นที่ทั้งหมด ทำการเกษตร ดังนี้

ประเภทของการทำการเกษตร		จำนวน	ผลผลิตเฉลี่ย (กก./ไร่)	ต้นทุนการผลิต เฉลี่ย (บาท/ไร่)	ราคาขายโดยเฉลี่ย (บาท/ไร่)
๒.๑) ทำนา	ในเขตชลประทาน	คร้วเรือน/ไร่			
	นอกเขตชลประทาน	คร้วเรือน/ไร่			
๒.๒) ทำสวน	เงาะ	๙ คร้วเรือน/ ๑๙ ไร่	๖๐๐		๘
	ทุเรียน	๓ คร้วเรือน/ ๓ ไร่	๖๐๐		๘
	ยางพารา	๔๓คร้วเรือน/๖๕๕ไร่	๑๘๐		๕๐
	มังคุด	๙ คร้วเรือน/ ๑๒ ไร่	๕๐๐		๘
	ลองกอง	๒๐ คร้วเรือน/๒๕ ไร่	๔๐๐		๑๐
	พืชสวนอื่น ๆ	คร้วเรือน/ไร่			
๒.๓) ทำไร่	พืชไร่อื่น ๆ	คร้วเรือน/ไร่			
๒.๔) อื่นๆ	อื่นๆ โปรตระบุ	คร้วเรือน/ไร่			

๓) ชุมชนบ้านปือแนบารู

มีพื้นที่ทั้งหมด ทำการเกษตร ดังนี้

ประเภทของการทำการเกษตร		จำนวน	ผลผลิตเฉลี่ย (กก./ไร่)	ต้นทุนการผลิต เฉลี่ย (บาท/ไร่)	ราคาขายโดยเฉลี่ย (บาท/ไร่)
๒.๑) ทำนา	ในเขตชลประทาน	คร้วเรือน/ไร่			
	นอกเขตชลประทาน	คร้วเรือน/ไร่			
๒.๒) ทำสวน	เงาะ	๘ คร้วเรือน/ ๑๘ ไร่	๖๐๐		๘
	ทุเรียน	๔ คร้วเรือน/ ๓ ไร่	๖๐๐		๘
	ยางพารา	๔๓คร้วเรือน/๖๕๕ไร่	๑๘๐		๕๐
	มังคุด	๘ คร้วเรือน/ ๑๑ ไร่	๕๐๐		๘
	ลองกอง	๒๐ คร้วเรือน/๒๕ ไร่	๔๐๐		๑๐
	พืชสวนอื่น ๆ	คร้วเรือน/ไร่			
๒.๓) ทำไร่	พืชไร่อื่น ๆ	คร้วเรือน/ไร่			
๒.๔) อื่นๆ	อื่นๆ โปรงกระบุ	คร้วเรือน/ไร่			

๔) ชุมชนบ้านละหาร

มีพื้นที่ทั้งหมด ทำการเกษตร ดังนี้

ประเภทของการทำการเกษตร		จำนวน	ผลผลิตเฉลี่ย (กก./ไร่)	ต้นทุนการผลิต เฉลี่ย (บาท/ไร่)	ราคาขายโดยเฉลี่ย (บาท/ไร่)
๒.๑) ทำนา	ในเขตชลประทาน	คร้วเรือน/ไร่			
	นอกเขตชลประทาน	คร้วเรือน/ไร่			
๒.๒) ทำสวน	เงาะ	๘ คร้วเรือน/ ๑๘ ไร่	๖๐๐		๘
	ทุเรียน	๔ คร้วเรือน/ ๓ ไร่	๖๐๐		๘
	ยางพารา	๔๓คร้วเรือน/๖๕๕ไร่	๑๘๐		๕๐
	มังคุด	๘ คร้วเรือน/ ๑๗ ไร่	๕๐๐		๘
	ลองกอง	๒๐ คร้วเรือน/๒๖ ไร่	๔๐๐		๑๐
	พืชสวนอื่น ๆ	คร้วเรือน/ไร่			
๒.๓) ทำไร่	พืชไร่อื่น ๆ	คร้วเรือน/ไร่			
๒.๔) อื่นๆ	อื่นๆ โปรงกระบุ	คร้วเรือน/ไร่			

๕) ชุมชนบ้านสุแก

มีพื้นที่ทั้งหมด ทำการเกษตร ดังนี้

ประเภทของการทำการเกษตร		จำนวน	ผลผลิตเฉลี่ย (กก./ไร่)	ต้นทุนการผลิต เฉลี่ย (บาท/ไร่)	ราคาขายโดยเฉลี่ย (บาท/ไร่)
๒.๑) ทำนา	ในเขตชลประทาน	คร้วเรือน/ไร่			
	นอกเขตชลประทาน	คร้วเรือน/ไร่			
๒.๒) ทำสวน	เงาะ	๘๓คร้วเรือน/๑๒๕ไร่	๖๐๐		๘
	ทุเรียน	๗ คร้วเรือน/ ๑๓ ไร่	๖๐๐		๘
	ยางพารา	๔๔คร้วเรือน/๗๗๗ไร่	๑๘๐		๕๐
	มังคุด	๑๘ คร้วเรือน/๑๗ ไร่	๕๐๐		๘
	พืชสวนอื่น ๆ	คร้วเรือน/ไร่			
๒.๓) ทำไร่	พืชไร่อื่น ๆ	คร้วเรือน/ไร่			
๒.๔) อื่นๆ	อื่นๆ โปรงตระบู่	คร้วเรือน/ไร่			

๖) ชุมชนบ้านสะปือรัง

มีพื้นที่ทั้งหมด ทำการเกษตร ดังนี้

ประเภทของการทำการเกษตร		จำนวน	ผลผลิตเฉลี่ย (กก./ไร่)	ต้นทุนการผลิต เฉลี่ย (บาท/ไร่)	ราคาขายโดยเฉลี่ย (บาท/ไร่)
๒.๑) ทำนา	ในเขตชลประทาน	คร้วเรือน/ไร่			
	นอกเขตชลประทาน	คร้วเรือน/ไร่			
๒.๒) ทำสวน	ทุเรียน	๘ คร้วเรือน/ ๑๓ ไร่	๖๐๐		๘
	ยางพารา	๔๔คร้วเรือน/๗๗๗ไร่	๑๘๐		๕๐
	ปาล์มน้ำมัน	๒คร้วเรือน/๒๖ไร่	๑๘๐๐		๓
	มังคุด	๑๗คร้วเรือน/ ๑๖ ไร่	๕๐๐		๘
	พืชสวนอื่น ๆ	คร้วเรือน/ไร่			
๒.๓) ทำไร่	พืชไร่อื่น ๆ	คร้วเรือน/ไร่			
๒.๔) อื่นๆ	อื่นๆ โปรงตระบู่	คร้วเรือน/ไร่			

๗) ชุมชนบ้านเจ๊ะยอ
มีพื้นที่ทั้งหมด ทำการเกษตร ดังนี้

ประเภทของการทำการเกษตร		จำนวน	ผลผลิตเฉลี่ย (กก./ไร่)	ต้นทุนการผลิต เฉลี่ย (บาท/ไร่)	ราคาขายโดยเฉลี่ย (บาท/ไร่)
๒.๑) ทำนา	ในเขตชลประทาน	คร้วเรือน/ไร่			
	นอกเขตชลประทาน	คร้วเรือน/ไร่			
๒.๒) ทำสวน	ทุเรียน	๘ คร้วเรือน/๑๓ ไร่	๖๐๐		๘
	ยางพารา	๔๔คร้วเรือน/๗๗๗ไร่	๑๘๐		๕๐
	ปาล์มน้ำมัน	๒คร้วเรือน/๒๗ไร่	๑๘๐๐		๓
	มังคุด	๑๘ คร้วเรือน/๑๗ ไร่	๕๐๐		๘
	พืชสวนอื่น ๆ	คร้วเรือน/ไร่			
๒.๓) ทำไร่	พืชไร่อื่น ๆ	คร้วเรือน/ไร่			
๒.๔) อื่นๆ	อื่นๆ โปตรระบุ	คร้วเรือน/ไร่			

๘) ชุมชนบ้านเจ๊ะเต็ง
มีพื้นที่ทั้งหมด ทำการเกษตร ดังนี้

ประเภทของการทำการเกษตร		จำนวน	ผลผลิตเฉลี่ย (กก./ไร่)	ต้นทุนการผลิต เฉลี่ย (บาท/ไร่)	ราคาขายโดยเฉลี่ย (บาท/ไร่)
๒.๑) ทำนา	ในเขตชลประทาน	คร้วเรือน/ไร่			
	นอกเขตชลประทาน	คร้วเรือน/ไร่			
๒.๒) ทำสวน	ทุเรียน	๒๒คร้วเรือน/๓๒ ไร่	๖๐๐		๘
	ยางพารา	๑๒๘คร้วเรือน/ ๒,๖๐๓ไร่	๑๓๐		๕๐
	มังคุด	๓๘คร้วเรือน/ ๙๓ ไร่	๕๐๐		๘
	พืชสวนอื่น ๆ	คร้วเรือน/ไร่			
๒.๓) ทำไร่	พืชไร่อื่น ๆ	คร้วเรือน/ไร่			
๒.๔) อื่นๆ	อื่นๆ โปตรระบุ	คร้วเรือน/ไร่			

๗.๓ ข้อมูลด้านแหล่งน้ำทางการเกษตร

(๑) ชุมชนบ้านบุเกะตา

มีพื้นที่ทั้งหมด มีแหล่งน้ำทางการเกษตร ดังนี้

แหล่งน้ำ ทางการเกษตร	ความเพียงพอของปริมาณน้ำฝนที่ใช้ในการทำเกษตร		ปริมาณน้ำฝนที่ตกโดยเฉลี่ยในปีที่ผ่านมา (มิลลิเมตร) กรณีที่ทราบไปรตระบุ			
	เพียงพอ	ไม่เพียงพอ				
๓.๑) ปริมาณน้ำฝน	✓					
แหล่งน้ำ ทางการเกษตร	ลำดับ ความสำคัญ	ความเพียงพอของน้ำเพื่อการเกษตร ตลอดทั้งปี		การเข้าถึงแหล่งน้ำทางการเกษตร		
		เพียงพอ	ไม่เพียงพอ	ทั่วถึง	ไม่ทั่วถึง	ร้อยละของครัวเรือน ที่เข้าถึงฯ
๓.๒) แหล่งน้ำธรรมชาติ						
<input type="checkbox"/> ๑. แม่น้ำ						
<input type="checkbox"/> ๒. ห้วย/ลำธาร						
<input checked="" type="checkbox"/> ๓. คลอง		✓		✓		
<input type="checkbox"/> ๔. หนองน้ำ/บึง						
<input type="checkbox"/> ๕. น้ำตก						
<input type="checkbox"/> ๖. อื่นๆ(ไปรตระบุ)						
๓.๓) แหล่งน้ำที่มนุษย์สร้างขึ้น						
<input type="checkbox"/> ๑. แก้มลิง						
<input type="checkbox"/> ๒. อ่างเก็บน้ำ						
<input type="checkbox"/> ๓. ฝาย						
<input type="checkbox"/> ๔. สระ						
<input type="checkbox"/> ๕. คลองชลประทาน						
<input checked="" type="checkbox"/> ๖. อื่นๆ(ไปรตระบุ)						
๖.๑) บ่อน้ำต้น		✓		✓		

(๒) ชุมชนบ้านสูงาบาโอ๊ะ

มีพื้นที่ทั้งหมด มีแหล่งน้ำทางการเกษตร ดังนี้

แหล่งน้ำ ทางการเกษตร	ความเพียงพอของปริมาณน้ำฝนที่ใช้ในการทำเกษตร		ปริมาณน้ำฝนที่ตกโดยเฉลี่ยในปีที่ผ่านมา (มิลลิเมตร) กรณีที่ทราบไปรตระบุ			
	เพียงพอ	ไม่เพียงพอ				
๓.๑) ปริมาณน้ำฝน	✓					
แหล่งน้ำ ทางการเกษตร	ลำดับ ความสำคัญ	ความเพียงพอของน้ำเพื่อการเกษตร ตลอดทั้งปี		การเข้าถึงแหล่งน้ำทางการเกษตร		
		เพียงพอ	ไม่เพียงพอ	ทั่วถึง	ไม่ทั่วถึง	ร้อยละของครัวเรือน ที่เข้าถึงฯ
๓.๒) แหล่งน้ำธรรมชาติ						
<input type="checkbox"/> ๑. แม่น้ำ						
<input checked="" type="checkbox"/> ๒. ห้วย/ลำธาร		✓		✓		
<input checked="" type="checkbox"/> ๓. คลอง		✓		✓		
<input type="checkbox"/> ๔. หนองน้ำ/บึง						
<input type="checkbox"/> ๕. น้ำตก						
<input type="checkbox"/> ๖. อื่นๆ(ไปรตระบุ)						
๓.๓) แหล่งน้ำที่มนุษย์สร้างขึ้น						
<input type="checkbox"/> ๑. แก้มลิง						
<input type="checkbox"/> ๒. อ่างเก็บน้ำ						
<input type="checkbox"/> ๓. ฝาย						
<input type="checkbox"/> ๔. สระ						
<input type="checkbox"/> ๕. คลองชลประทาน						
<input checked="" type="checkbox"/> ๖. อื่นๆ(ไปรตระบุ)						
๖.๑) บ่อน้ำต้น		✓		✓		

(๓) ชุมชนบ้านปือแนบารู

มีพื้นที่ทั้งหมด มีแหล่งน้ำทางการเกษตร ดังนี้

แหล่งน้ำ ทางการเกษตร	ความเพียงพอของปริมาณน้ำฝนที่ใช้ในการทำการเกษตร		ปริมาณน้ำฝนที่ตกโดยเฉลี่ยในปีที่ผ่านมา (มิลลิเมตร) กรณีที่ทราบไปรตระบุ			
	เพียงพอ	ไม่เพียงพอ				
๓.๑) ปริมาณน้ำฝน	✓					
แหล่งน้ำ ทางการเกษตร	ลำดับ ความสำคัญ	ความเพียงพอของน้ำเพื่อการเกษตร ตลอดทั้งปี		การเข้าถึงแหล่งน้ำทางการเกษตร		
		เพียงพอ	ไม่เพียงพอ	ทั่วถึง	ไม่ทั่วถึง	ร้อยละของครัวเรือน ที่เข้าถึงฯ
๓.๒) แหล่งน้ำธรรมชาติ						
<input type="checkbox"/> ๑. แม่น้ำ						
<input checked="" type="checkbox"/> ๒. ห้วย/ลำธาร		✓		✓		
<input checked="" type="checkbox"/> ๓. คลอง		✓		✓		
<input type="checkbox"/> ๔. หนองน้ำ/บึง						
<input type="checkbox"/> ๕. น้ำตก						
<input type="checkbox"/> ๖. อื่นๆ(ไปรตระบุ)						
๓.๓) แหล่งน้ำที่มนุษย์สร้างขึ้น						
<input type="checkbox"/> ๑. แก้มลิง						
<input type="checkbox"/> ๒. อ่างเก็บน้ำ						
<input type="checkbox"/> ๓. ฝาย						
<input type="checkbox"/> ๔. สระ						
<input type="checkbox"/> ๕. คลองชลประทาน						
<input checked="" type="checkbox"/> ๖. อื่นๆ(ไปรตระบุ) ๖.๑) บ่อน้ำตื้น		✓		✓		

(๔) ชุมชนบ้านละหาร

มีพื้นที่ทั้งหมด มีแหล่งน้ำทางการเกษตร ดังนี้

แหล่งน้ำ ทางการเกษตร	ความเพียงพอของปริมาณน้ำฝนที่ใช้ในการทำการเกษตร		ปริมาณน้ำฝนที่ตกโดยเฉลี่ยในปีที่ผ่านมา (มิลลิเมตร) กรณีที่ทราบไปรตระบุ			
	เพียงพอ	ไม่เพียงพอ				
๓.๑) ปริมาณน้ำฝน	✓					
แหล่งน้ำ ทางการเกษตร	ลำดับ ความสำคัญ	ความเพียงพอของน้ำเพื่อการเกษตร ตลอดทั้งปี		การเข้าถึงแหล่งน้ำทางการเกษตร		
		เพียงพอ	ไม่เพียงพอ	ทั่วถึง	ไม่ทั่วถึง	ร้อยละของครัวเรือน ที่เข้าถึงฯ
๓.๒) แหล่งน้ำธรรมชาติ						
<input type="checkbox"/> ๑. แม่น้ำ						
<input type="checkbox"/> ๒. ห้วย/ลำธาร						
<input type="checkbox"/> ๓. คลอง						
<input checked="" type="checkbox"/> ๔. หนองน้ำ/บึง		✓		✓		
<input type="checkbox"/> ๕. น้ำตก						
<input type="checkbox"/> ๖. อื่นๆ(ไปรตระบุ)						
๓.๓) แหล่งน้ำที่มนุษย์สร้างขึ้น						
<input type="checkbox"/> ๑. แก้มลิง						
<input type="checkbox"/> ๒. อ่างเก็บน้ำ						
<input type="checkbox"/> ๓. ฝาย		✓		✓		
<input type="checkbox"/> ๔. สระ						
<input type="checkbox"/> ๕. คลองชลประทาน						
<input checked="" type="checkbox"/> ๖. อื่นๆ(ไปรตระบุ) ๖.๑) บ่อน้ำตื้น		✓		✓		

(๕) ชุมชนบ้านสุแก

มีพื้นที่ทั้งหมด มีแหล่งน้ำทางการเกษตร ดังนี้

แหล่งน้ำ ทางการเกษตร	ความเพียงพอของปริมาณน้ำฝนที่ใช้ในการทำการเกษตร		ปริมาณน้ำฝนที่ตกโดยเฉลี่ยในปีที่ผ่านมา (มิลลิเมตร) กรณีที่ทราบไปรตระบุ			
	เพียงพอ	ไม่เพียงพอ	การเข้าถึงแหล่งน้ำทางการเกษตร			ร้อยละของครัวเรือน ที่เข้าถึงฯ
๓.๑) ปริมาณน้ำฝน	✓					
แหล่งน้ำ ทางการเกษตร	ลำดับ ความสำคัญ	ความเพียงพอของน้ำเพื่อการเกษตร ตลอดทั้งปี		การเข้าถึงแหล่งน้ำทางการเกษตร		
		เพียงพอ	ไม่เพียงพอ	ทั่วถึง	ไม่ทั่วถึง	
๓.๒) แหล่งน้ำธรรมชาติ						
<input type="checkbox"/> ๑. แม่น้ำ						
<input type="checkbox"/> ๒. ห้วย/ลำธาร						
<input checked="" type="checkbox"/> ๓. คลอง		✓		✓		
<input type="checkbox"/> ๔. หนองน้ำ/บึง						
<input type="checkbox"/> ๕. น้ำตก						
<input type="checkbox"/> ๖. อื่นๆ(ไปรตระบุ)						
๓.๓) แหล่งน้ำที่มนุษย์สร้างขึ้น						
<input type="checkbox"/> ๑. แก้มลิง						
<input type="checkbox"/> ๒. อ่างเก็บน้ำ						
<input type="checkbox"/> ๓. ฝาย						
<input type="checkbox"/> ๔. สระ						
<input type="checkbox"/> ๕. คลองชลประทาน						
<input checked="" type="checkbox"/> ๖. อื่นๆ(ไปรตระบุ)						
๖.๑) บ่อน้ำตื้น		✓		✓		
๖.๒) ประปาโครงการพระราชดำริ.....		✓		✓		

(๖) ชุมชนบ้านสะปือรัง

มีพื้นที่ทั้งหมด มีแหล่งน้ำทางการเกษตร ดังนี้

แหล่งน้ำ ทางการเกษตร	ความเพียงพอของปริมาณน้ำฝนที่ใช้ในการทำการเกษตร		ปริมาณน้ำฝนที่ตกโดยเฉลี่ยในปีที่ผ่านมา (มิลลิเมตร) กรณีที่ทราบไปรตระบุ			
	เพียงพอ	ไม่เพียงพอ	การเข้าถึงแหล่งน้ำทางการเกษตร			ร้อยละของครัวเรือน ที่เข้าถึงฯ
๓.๑) ปริมาณน้ำฝน	✓					
แหล่งน้ำ ทางการเกษตร	ลำดับ ความสำคัญ	ความเพียงพอของน้ำเพื่อการเกษตร ตลอดทั้งปี		การเข้าถึงแหล่งน้ำทางการเกษตร		
		เพียงพอ	ไม่เพียงพอ	ทั่วถึง	ไม่ทั่วถึง	
๓.๒) แหล่งน้ำธรรมชาติ						
<input type="checkbox"/> ๑. แม่น้ำ						
<input checked="" type="checkbox"/> ๒. ห้วย/ลำธาร		✓		✓		
<input checked="" type="checkbox"/> ๓. คลอง		✓		✓		
<input type="checkbox"/> ๔. หนองน้ำ/บึง						
<input type="checkbox"/> ๕. น้ำตก						
<input type="checkbox"/> ๖. อื่นๆ(ไปรตระบุ)						
๓.๓) แหล่งน้ำที่มนุษย์สร้างขึ้น						
<input type="checkbox"/> ๑. แก้มลิง						
<input type="checkbox"/> ๒. อ่างเก็บน้ำ						
<input type="checkbox"/> ๓. ฝาย						
<input type="checkbox"/> ๔. สระ						
<input type="checkbox"/> ๕. คลองชลประทาน						
<input checked="" type="checkbox"/> ๖. อื่นๆ(ไปรตระบุ)						
๖.๑) บ่อน้ำตื้น		✓		✓		

(๗) ชุมชนบ้านเจ๊ะยอ

มีพื้นที่ทั้งหมด มีแหล่งน้ำทางการเกษตร ดังนี้

แหล่งน้ำ ทางการเกษตร	ความเพียงพอของปริมาณน้ำฝนที่ใช้ในการทำการเกษตร		ปริมาณน้ำฝนที่ตกโดยเฉลี่ยในปีที่ผ่านมา (มิลลิเมตร) กรณีที่ทราบโปรตรระบุ			
	เพียงพอ	ไม่เพียงพอ				
๓.๑) ปริมาณน้ำฝน	✓					
แหล่งน้ำ ทางการเกษตร	ลำดับ ความสำคัญ	ความเพียงพอของน้ำเพื่อการเกษตร ตลอดทั้งปี		การเข้าถึงแหล่งน้ำทางการเกษตร		
		เพียงพอ	ไม่เพียงพอ	ทั่วถึง	ไม่ทั่วถึง	ร้อยละของครัวเรือน ที่เข้าถึงฯ
๓.๒) แหล่งน้ำธรรมชาติ						
<input type="checkbox"/> ๑. แม่น้ำ						
<input type="checkbox"/> ๒. ห้วย/ลำธาร						
<input checked="" type="checkbox"/> ๓. คลอง		✓		✓		
<input type="checkbox"/> ๔. หนองน้ำ/บึง						
<input type="checkbox"/> ๕. น้ำตก						
<input type="checkbox"/> ๖. อื่นๆ(โปรตรระบุ)						
๓.๓) แหล่งน้ำที่มนุษย์สร้างขึ้น						
<input type="checkbox"/> ๑. แก้มลิง						
<input type="checkbox"/> ๒. อ่างเก็บน้ำ						
<input type="checkbox"/> ๓. ฝาย						
<input type="checkbox"/> ๔. สระ						
<input type="checkbox"/> ๕. คลองชลประทาน						
<input checked="" type="checkbox"/> ๖. อื่นๆ(โปรตรระบุ)						
๖.๑) บ่อน้ำตื้น		✓		✓		

(๘) ชุมชนบ้านเจ๊ะเต็ง

มีพื้นที่ทั้งหมด มีแหล่งน้ำทางการเกษตร ดังนี้

แหล่งน้ำ ทางการเกษตร	ความเพียงพอของปริมาณน้ำฝนที่ใช้ในการทำการเกษตร		ปริมาณน้ำฝนที่ตกโดยเฉลี่ยในปีที่ผ่านมา (มิลลิเมตร) กรณีที่ทราบโปรตรระบุ			
	เพียงพอ	ไม่เพียงพอ				
๓.๑) ปริมาณน้ำฝน	✓					
แหล่งน้ำ ทางการเกษตร	ลำดับ ความสำคัญ	ความเพียงพอของน้ำเพื่อการเกษตร ตลอดทั้งปี		การเข้าถึงแหล่งน้ำทางการเกษตร		
		เพียงพอ	ไม่เพียงพอ	ทั่วถึง	ไม่ทั่วถึง	ร้อยละของครัวเรือน ที่เข้าถึงฯ
๓.๒) แหล่งน้ำธรรมชาติ						
<input type="checkbox"/> ๑. แม่น้ำ						
<input type="checkbox"/> ๒. ห้วย/ลำธาร						
<input checked="" type="checkbox"/> ๓. คลอง		✓		✓		
<input type="checkbox"/> ๔. หนองน้ำ/บึง						
<input type="checkbox"/> ๕. น้ำตก						
<input type="checkbox"/> ๖. อื่นๆ(โปรตรระบุ)						
๓.๓) แหล่งน้ำที่มนุษย์สร้างขึ้น						
<input type="checkbox"/> ๑. แก้มลิง						
<input type="checkbox"/> ๒. อ่างเก็บน้ำ						
<input checked="" type="checkbox"/> ๓. ฝาย		✓		✓		
<input type="checkbox"/> ๔. สระ						
<input type="checkbox"/> ๕. คลองชลประทาน						
<input checked="" type="checkbox"/> ๖. อื่นๆ(โปรตรระบุ)						
๖.๑) บ่อน้ำตื้น		✓		✓		

๗.๔ ข้อมูลด้านแหล่งน้ำกิน น้ำใช้ (หรือน้ำเพื่อการอุปโภค บริโภค)

(๑) ชุมชนบ้านบุเกะตา

มีพื้นที่ทั้งหมด มีแหล่งน้ำน้ำกิน น้ำใช้ (หรือน้ำเพื่อการอุปโภค บริโภค) ดังนี้

แหล่งน้ำ	ไม่มี	มี		ทั่วถึงหรือไม่		
		เพียงพอ	ไม่เพียงพอ	ทั่วถึง	ไม่ทั่วถึง	ร้อยละของครัวเรือนที่เข้าถึง
๔.๑ บ่อบาดาลสาธารณะ	✓					
๔.๒ บ่อน้ำตื้นสาธารณะ	✓					
๔.๓ ประปาหมู่บ้าน (ขององค์กรปกครองส่วนท้องถิ่น)	✓					
๔.๔ ระบบประปา (การประปาส่วนภูมิภาค)	✓					
๔.๕ แหล่งน้ำธรรมชาติ		✓		✓		
๔.๖ อื่นๆ (โปรดระบุ)						
๔.๖.๑ บ่อน้ำตื้น		✓		✓		
๔.๖.๒ ประปาโครงการพระราชดำริ		✓		✓		
๔.๖.๓)						

(๒) ชุมชนบ้านสูงบาไธ้

มีพื้นที่ทั้งหมด มีแหล่งน้ำน้ำกิน น้ำใช้ (หรือน้ำเพื่อการอุปโภค บริโภค) ดังนี้

แหล่งน้ำ	ไม่มี	มี		ทั่วถึงหรือไม่		
		เพียงพอ	ไม่เพียงพอ	ทั่วถึง	ไม่ทั่วถึง	ร้อยละของครัวเรือนที่เข้าถึง
๔.๑ บ่อบาดาลสาธารณะ	✓					
๔.๒ บ่อน้ำตื้นสาธารณะ	✓					
๔.๓ ประปาหมู่บ้าน (ขององค์กรปกครองส่วนท้องถิ่น)	✓					
๔.๔ ระบบประปา (การประปาส่วนภูมิภาค)	✓					
๔.๕ แหล่งน้ำธรรมชาติ		✓		✓		
๔.๖ อื่นๆ (โปรดระบุ)						
๔.๖.๑ บ่อน้ำตื้น		✓		✓		
๔.๖.๒ ประปาโครงการพระราชดำริ		✓		✓		
๔.๖.๓)						

(๓) ชุมชนบ้านบือแนบารู

มีพื้นที่ทั้งหมด มีแหล่งน้ำน้ำกิน น้ำใช้ (หรือน้ำเพื่อการอุปโภค บริโภค) ดังนี้

แหล่งน้ำ	ไม่มี	มี		ทั่วถึงหรือไม่		
		เพียงพอ	ไม่เพียงพอ	ทั่วถึง	ไม่ทั่วถึง	ร้อยละของครัวเรือนที่เข้าถึง
๔.๑ บ่อบาดาลสาธารณะ	✓					
๔.๒ บ่อน้ำตื้นสาธารณะ	✓					
๔.๓ ประปาหมู่บ้าน (ขององค์กรปกครองส่วนท้องถิ่น)	✓					
๔.๔ ระบบประปา (การประปาส่วนภูมิภาค)	✓					
๔.๕ แหล่งน้ำธรรมชาติ	✓			✓		
๔.๖ อื่นๆ (โปรดระบุ)						
๔.๖.๑ บ่อน้ำตื้น		✓		✓		
๔.๖.๒ ประปาโครงการพระราชดำริ		✓		✓		
๔.๖.๓)						

(๔) ชุมชนบ้านละหาร

มีพื้นที่ทั้งหมด มีแหล่งน้ำน้ำกิน น้ำใช้ (หรือน้ำเพื่อการอุปโภค บริโภค) ดังนี้

แหล่งน้ำ	ไม่มี	มี		ทั่วถึงหรือไม่		
		เพียงพอ	ไม่เพียงพอ	ทั่วถึง	ไม่ทั่วถึง	ร้อยละของครัวเรือนที่เข้าถึง
๔.๑ บ่อบาดาลสาธารณะ	✓					
๔.๒ บ่อน้ำตื้นสาธารณะ	✓					
๔.๓ ประปาหมู่บ้าน (ขององค์กรปกครองส่วนท้องถิ่น)	✓					
๔.๔ ระบบประปา (การประปาส่วนภูมิภาค)	✓					
๔.๕ แหล่งน้ำธรรมชาติ		✓		✓		
๔.๖ อื่นๆ (โปรดระบุ)						
๔.๖.๑).....						
๔.๖.๒).....						
๔.๖.๓).....						

(๕) ชุมชนบ้านสุแก

มีพื้นที่ทั้งหมด มีแหล่งน้ำน้ำกิน น้ำใช้ (หรือน้ำเพื่อการอุปโภค บริโภค) ดังนี้

แหล่งน้ำ	ไม่มี	มี		ทั่วถึงหรือไม่		
		เพียงพอ	ไม่เพียงพอ	ทั่วถึง	ไม่ทั่วถึง	ร้อยละของครัวเรือนที่เข้าถึง
๔.๑ บ่อบาดาลสาธารณะ	✓					
๔.๒ บ่อน้ำตื้นสาธารณะ	✓					
๔.๓ ประปาหมู่บ้าน (ขององค์กรปกครองส่วนท้องถิ่น)	✓					
๔.๔ ระบบประปา (การประปาส่วนภูมิภาค)	✓					
๔.๕ แหล่งน้ำธรรมชาติ	✓					
๔.๖ อื่นๆ (โปรดระบุ)						
๔.๖.๑) บ่อน้ำตื้น		✓		✓		
๔.๖.๒) ประปาโครงการพระราชดำริ		✓		✓		
๔.๖.๓).....						

(๖) ชุมชนบ้านสะปือร้าง

มีพื้นที่ทั้งหมด มีแหล่งน้ำน้ำกิน น้ำใช้ (หรือน้ำเพื่อการอุปโภค บริโภค) ดังนี้

แหล่งน้ำ	ไม่มี	มี		ทั่วถึงหรือไม่		
		เพียงพอ	ไม่เพียงพอ	ทั่วถึง	ไม่ทั่วถึง	ร้อยละของครัวเรือนที่เข้าถึง
๔.๑ บ่อบาดาลสาธารณะ	✓					
๔.๒ บ่อน้ำตื้นสาธารณะ	✓					
๔.๓ ประปาหมู่บ้าน (ขององค์กรปกครองส่วนท้องถิ่น)	✓					
๔.๔ ระบบประปา (การประปาส่วนภูมิภาค)	✓					
๔.๕ แหล่งน้ำธรรมชาติ	✓					
๔.๖ อื่นๆ (โปรดระบุ)						
๔.๖.๑) บ่อน้ำตื้น		✓		✓		
๔.๖.๒) ประปาโครงการพระราชดำริ		✓		✓		
๔.๖.๓).....						

(๗) ชุมชนบ้านเจียะยอ

มีพื้นที่ทั้งหมด มีแหล่งน้ำน้ำกิน น้ำใช้ (หรือน้ำเพื่อการอุปโภค บริโภค) ดังนี้

แหล่งน้ำ	ไม่มี	มี		ทั่วถึงหรือไม่		
		เพียงพอ	ไม่เพียงพอ	ทั่วถึง	ไม่ทั่วถึง	ร้อยละของครัวเรือนที่เข้าถึง
๔.๑ บ่อบาดาลสาธารณะ	✓					
๔.๒ บ่อน้ำตื้นสาธารณะ	✓					
๔.๓ ประปาหมู่บ้าน (ขององค์กรปกครองส่วนท้องถิ่น)	✓					
๔.๔ ระบบประปา (การประปาส่วนภูมิภาค)	✓					
๔.๕ แหล่งน้ำธรรมชาติ	✓					
๔.๖ อื่นๆ (โปรดระบุ)						
๔.๖.๑ บ่อน้ำตื้น		✓		✓		
๔.๖.๒ ประปาโครงการพระราชดำริ		✓		✓		
๔.๖.๓						

(๘) ชุมชนบ้านเจี๋เต็ง

มีพื้นที่ทั้งหมด มีแหล่งน้ำน้ำกิน น้ำใช้ (หรือน้ำเพื่อการอุปโภค บริโภค) ดังนี้

แหล่งน้ำ	ไม่มี	มี		ทั่วถึงหรือไม่		
		เพียงพอ	ไม่เพียงพอ	ทั่วถึง	ไม่ทั่วถึง	ร้อยละของครัวเรือนที่เข้าถึง
๔.๑ บ่อบาดาลสาธารณะ	✓					
๔.๒ บ่อน้ำตื้นสาธารณะ	✓					
๔.๓ ประปาหมู่บ้าน (ขององค์กรปกครองส่วนท้องถิ่น)	✓					
๔.๔ ระบบประปา (การประปาส่วนภูมิภาค)	✓					
๔.๕ แหล่งน้ำธรรมชาติ	✓					
๔.๖ อื่นๆ (โปรดระบุ)						
๔.๖.๑ บ่อน้ำตื้น		✓		✓		
๔.๖.๒ ประปาโครงการพระราชดำริ		✓		✓		
๔.๖.๓						

๘. ศาสนา ประเพณี วัฒนธรรม

๘.๑ การนับถือศาสนา

ประชาชนในเขตเทศบาลส่วนใหญ่นับถือศาสนาอิสลาม คิดเป็นร้อยละ ๙๘
นับถือศาสนาพุทธ คิดเป็นร้อยละ ๒ มีมัสยิด จำนวน ๔ แห่ง บาลาเซาะห์ จำนวน ๘ แห่ง

๘.๒ ประเพณีและงานประจำปี

ประเพณีท้องถิ่นที่สำคัญได้แก่ ประเพณีการถือศีลอด ประเพณีวันฮารีรายอ
ประเพณีวันเมาลิด ประเพณีการเข้าสู่ันต์ ประเพณีมาแกปูโลละ (กินเหนียว) เป็นต้น
วัฒนธรรมที่สำคัญได้แก่ วัฒนธรรมแต่งกายแบบมลายูพื้นบ้าน การทักทาย งานของดีเมืองนราฯ
 เป็นต้น

๘.๓ ภูมิปัญญาท้องถิ่น ภาษาถิ่น

ภูมิปัญญาท้องถิ่นลูกประคบสมุนไพร ยาดม น้ำมันนวดตัว ภาษาถิ่นมีภาษามลายู
พื้นบ้าน ภาษาเจี๋เต๊ะ ภาษาจีน

๘.๔ สินค้าพื้นเมืองและของที่ระลึก

ไม่สินค้าพื้นเมืองและของที่ระลึก

๙. ทรัพยากรธรรมชาติ

๙.๑ น้ำ

แม่น้ำสุโขทัย-ลพบุรี ซึ่งกั้นพรมแดนระหว่างประเทศไทยและมาเลเซีย ประชาชนสามารถนำน้ำไปใช้ทั้งอุปโภค บริโภค และการเกษตร

คลองโละจูด มีน้ำไหลผ่านหมู่ที่ ๒,๓,๔ และแบ่งเขตหมู่ที่ ๒ กับหมู่ที่ ๑ ตำบลโละจูด ไหลลงสู่แม่น้ำสุโขทัย-ลพบุรี มีน้ำไหลตลอดปีแต่ฤดูร้อนมีน้ำน้อย

บึงละหาร (หมู่ที่ ๒) มีเนื้อที่ประมาณ ๘๙ ไร่ ตอนบนกรมประมงได้ขุดลอกทำเป็นทำนบ ปลาในเนื้อที่ ๒๓ ไร่ ๑ งาน และปล่อยพันธุ์ปลาต่าง ๆ เพื่อให้ราษฎรบริโภค สำหรับตอนล่างสำนักงานเร่งรัดพัฒนาชนบทจังหวัด ขุดลอกคลองเป็นบึงสาธารณะ เนื้อที่ประมาณ ๖๕ ไร่ เพื่อให้ราษฎรไว้อุปโภค-บริโภค และการเกษตร และเทศบาลกำลังดำเนินการปรับปรุงเป็นแหล่งท่องเที่ยว

๙.๒ ป่าไม้

ในเขตเทศบาลไม่อยู่ในป่าสงวนแห่งชาติหรือเขตป่าไม้อื่น ๆ หากทางราชการเปิดจุดผ่านแดนที่บ้านบูเกะตาอย่างเต็มระบบ จะมีกิจการค้าไม้แผ่นแปรรูปเข้ามาจากประเทศมาเลเซีย

๙.๓ ภูเขา

ในเขตเทศบาลไม่มีภูเขา

๙.๔ คุณภาพของทรัพยากรธรรมชาติ

ในพื้นที่ของเทศบาลเป็นพื้นที่สำหรับเพาะปลูก ที่อยู่อาศัย ร้านค้า สถานประกอบการ และมีพื้นที่เพียงเล็กน้อยที่เป็นพื้นที่สาธารณะ ทรัพยากรธรรมชาติในพื้นที่ ก็ได้แก่ ดิน น้ำ ต้นไม้ อากาศที่ไม่มีมลพิษ มีสวนสาธารณะแบบบอยอเป็นสถานที่พักผ่อนหย่อนใจ และเป็นสถานที่ออกกำลังกาย โครงการปลูกต้นไม้ในวันสำคัญต่างๆ ในพื้นที่ของตนเองและที่สาธารณะรวมทั้งปรับปรุงสภาพภูมิทัศน์ของเมืองให้ร่มรื่นสวยงาม ให้เป็นเมืองน่าอยู่ เป็นที่พักผ่อนหย่อนใจของประชาชน

ส่วนที่ ๒

สรุปผลการพัฒนาท้องถิ่นตามแผนพัฒนาท้องถิ่น

(พ.ศ.๒๕๕๗-๒๕๖๐)

๑.สรุปผลการดำเนินงานตามงบประมาณที่ได้รับ และการเบิกจ่ายงบประมาณในปีงบประมาณ พ.ศ.๒๕๕๗-๒๕๖๐

๑.๑ สรุปสถานการณ์การพัฒนา การตั้งงบประมาณ การเบิกจ่ายงบประมาณ

ยุทธศาสตร์การพัฒนา	ปีงบประมาณ ๒๕๕๗		ปีงบประมาณ ๒๕๕๘	
	จำนวนโครงการตามข้อบัญญัติ	จำนวนโครงการที่เบิกจ่าย	จำนวนโครงการตามข้อบัญญัติ	จำนวนโครงการที่เบิกจ่าย
๑. ด้านโครงสร้างพื้นฐาน	๔	๓	๓	๓
๒. ด้านงานส่งเสริมคุณภาพชีวิต	๒๔	๑๙	๒๐	๑๖
๓. ด้านการจัดระเบียบชุมชน/สังคมและการรักษาความสงบเรียบร้อย	๔	๓	๓	๐
๔. ด้านการวางแผน การส่งเสริมการลงทุน พาณิชยกรรมและการท่องเที่ยว	๒	๑	๒	๐
๕. ด้านการบริหารจัดการและการอนุรักษ์ทรัพยากรธรรมชาติและสิ่งแวดล้อม	๑	๑	๑	๑
๖. ด้านศิลปะ วัฒนธรรม จารีตประเพณีและภูมิปัญญาท้องถิ่น	๙	๗	๗	๖
๗. ด้านการบริหารจัดการที่ดี	๒๘	๒๕	๑๘	๑๖
รวมทั้งสิ้น	๗๒	๕๙	๕๔	๔๒
คิดเป็นร้อยละ		๘๑.๙๔		๗๗.๗๘
ยุทธศาสตร์การพัฒนา	ปีงบประมาณ ๒๕๕๙		ปีงบประมาณ ๒๕๖๐	
	จำนวนโครงการตามข้อบัญญัติ	จำนวนโครงการที่เบิกจ่าย	จำนวนโครงการตามข้อบัญญัติ	จำนวนโครงการที่เบิกจ่าย
๑. ด้านโครงสร้างพื้นฐาน	๔	๔	๕	อยู่ระหว่างดำเนินการเบิกจ่าย
๒. ด้านงานส่งเสริมคุณภาพชีวิต	๒๒	๑๔	๓๑	อยู่ระหว่างดำเนินการเบิกจ่าย
๓. ด้านการจัดระเบียบชุมชน/สังคมและการรักษาความสงบเรียบร้อย	๔	๑	๓	อยู่ระหว่างดำเนินการเบิกจ่าย
๔. ด้านการวางแผน การส่งเสริมการลงทุน พาณิชยกรรมและการท่องเที่ยว	๒	๒	๒	อยู่ระหว่างดำเนินการเบิกจ่าย
๕. ด้านการบริหารจัดการและการอนุรักษ์ทรัพยากรธรรมชาติและสิ่งแวดล้อม	๑	๑	๑	อยู่ระหว่างดำเนินการเบิกจ่าย
๖. ด้านศิลปะ วัฒนธรรม จารีตประเพณีและภูมิปัญญาท้องถิ่น	๙	๕	๙	อยู่ระหว่างดำเนินการเบิกจ่าย
๗. ด้านการบริหารจัดการตามหลักธรรมาภิบาล	๒๙	๒๕	๓๑	อยู่ระหว่างดำเนินการเบิกจ่าย
รวมทั้งสิ้น	๗๑	๕๒	๘๒	
คิดเป็นร้อยละ		๗๓.๒๔		

๑.๒ การประเมินผลการนำแผนพัฒนาท้องถิ่นไปปฏิบัติในเชิงปริมาณและเชิงคุณภาพ

การประเมินผลการนำแผนพัฒนาท้องถิ่นไปปฏิบัติในเชิงปริมาณ ปีงบประมาณ พ.ศ.๒๕๕๗ -๒๕๖๐ ตามตารางการเปรียบเทียบ ตามจำนวนยุทธศาสตร์/โครงการ และงบประมาณในแผนพัฒนา ประจำปี ๒๕๕๗-๒๕๖๐ กับจำนวนแผนงาน/โครงการและงบประมาณที่ดำเนินการจริง

ยุทธศาสตร์การพัฒนา	จำนวนโครงการ ในแผนพัฒนา ประจำปี ๒๕๕๗	จำนวน งบประมาณ ในแผนพัฒนา ประจำปี ๒๕๕๗	จำนวน โครงการที่ ดำเนินการจริง	จำนวน งบประมาณที่ ดำเนินการ จริง
๑. ด้านโครงสร้างพื้นฐาน	๑๖	๗,๕๙๐,๐๐๐	๓	๗๔๒,๙๒๙.๓๑
๒. ด้านงานส่งเสริมคุณภาพชีวิต	๓๘	๔,๕๔๕,๐๐๐	๑๙	๔,๐๑๙,๕๐๕
๓. ด้านการจัดระเบียบชุมชน/สังคมและ การรักษาความสงบเรียบร้อย	๘	๑,๗๖๕,๐๐๐	๓	๔๖๑,๐๘๐
๔. ด้านการวางแผน การส่งเสริมการลงทุน พาณิชย์กรรมและการท่องเที่ยว	๗	๓,๒๐๐,๐๐๐	๑	๓๑๙,๐๒๐
๕. ด้านการบริหารจัดการและการอนุรักษ์ ทรัพยากรธรรมชาติและสิ่งแวดล้อม	๐	๐	๑	๖๖,๙๙๐
๖. ด้านศิลปะ วัฒนธรรม จารีตประเพณี และภูมิปัญญาท้องถิ่น	๑๗	๒,๔๗๐,๐๐๐	๗	๘๔๕,๓๔๑
๗. ด้านการบริหารจัดการที่ดี	๓๑	๔,๕๒๘,๐๐๐	๒๕	๒,๑๓๔,๒๑๕
รวมทั้งสิ้น	๑๑๗	๒๔,๐๙๘,๐๐๐	๕๙	๘,๕๘๙,๐๘๐.๓๑
คิดเป็นร้อยละ			๕๐.๔๓	๓๕.๖๔

ยุทธศาสตร์การพัฒนา	จำนวนโครงการ ในแผนพัฒนา ประจำปี ๒๕๕๘	จำนวนงบประมาณ ในแผนพัฒนา ประจำปี ๒๕๕๘	จำนวน โครงการที่ ดำเนินการจริง	จำนวน งบประมาณที่ ดำเนินการจริง
๑. ด้านโครงสร้างพื้นฐาน	๑๖	๘,๒๘๐,๐๐๐	๓	๑,๙๒๙,๙๘๐
๒. ด้านงานส่งเสริมคุณภาพชีวิต	๓๕	๕,๘๔๐,๐๐๐	๑๖	๒,๖๕๗,๙๘๔
๓. ด้านการจัดระเบียบชุมชน/สังคมและ การรักษาความสงบเรียบร้อย	๗	๒,๒๑๕,๐๐๐	๐	๐
๔. ด้านการวางแผน การส่งเสริมการลงทุน พาณิชย์กรรม และการท่องเที่ยว	๒	๕๕๐,๐๐๐	๐	๐
๕. ด้านการบริหารจัดการและการอนุรักษ์ ทรัพยากรธรรมชาติและสิ่งแวดล้อม	๒	๕๘๐,๐๐๐	๑	๙๙,๖๗๐
๖. ด้านศิลปะ วัฒนธรรม จารีตประเพณี และภูมิปัญญาท้องถิ่น	๑๑	๒,๑๐๐,๐๐๐	๖	๓๖๓,๔๕๗
๗. ด้านการบริหารจัดการที่ดี	๓๐	๓,๖๔๑,๐๐๐	๑๖	๘๗๖,๕๘๙
รวมทั้งสิ้น	๑๐๓	๒๓,๒๐๖,๐๐๐	๔๒	๕,๙๒๗,๖๘๐
คิดเป็นร้อยละ			๔๐.๗๘	๒๕.๕๔

ยุทธศาสตร์การพัฒนา	จำนวนโครงการ ในแผนพัฒนา ประจำปี ๒๕๕๙	จำนวนงบประมาณ ในแผนพัฒนา ประจำปี ๒๕๕๙	จำนวน โครงการที่ ดำเนินการจริง	จำนวน งบประมาณที่ ดำเนินการจริง
๑. ด้านโครงสร้างพื้นฐาน	๔๔	๔๔,๙๐๕,๖๐๐	๔	๑,๐๗๒,๘๑๒
๒. ด้านงานส่งเสริมคุณภาพชีวิต	๔๕	๑๐,๐๐๐,๒๐๐	๑๔	๒,๘๒๗,๖๐๖
๓. ด้านการจัดระเบียบชุมชน/สังคมและ การรักษาความสงบเรียบร้อย	๑๑	๒,๓๑๐,๐๐๐	๑	๓๖๙,๐๐๐
๔. ด้านการวางแผน การส่งเสริมการลงทุน พาณิชย์กรรม และการท่องเที่ยว	๗	๑,๗๐๐,๐๐๐	๒	๔๒๐,๒๑๕
๕. ด้านการบริหารจัดการและการอนุรักษ์ ทรัพยากรธรรมชาติและสิ่งแวดล้อม	๕	๒,๔๐๐,๐๐๐	๑	๙๙,๐๒๑
๖. ด้านศิลปะ วัฒนธรรม จารีตประเพณี และภูมิปัญญาท้องถิ่น	๒๒	๒,๗๐๒,๐๐๐	๕	๕๘๑,๑๕๕
๗. ด้านการบริหารจัดการตามหลัก ธรรมาภิบาล	๖๖	๗,๓๓๑,๐๐๐	๒๕	๑,๖๑๕,๕๘๑
รวมทั้งสิ้น	๒๐๒	๗๑,๓๔๘,๘๐๐	๕๒	๖,๙๘๕,๓๙๐
คิดเป็นร้อยละ			๒๕.๗๔	๙.๗๙

ยุทธศาสตร์การพัฒนา	จำนวนโครงการ ในแผนพัฒนา ประจำปี ๒๕๖๐	จำนวนงบประมาณ ในแผนพัฒนา ประจำปี ๒๕๖๐	จำนวน โครงการที่ ดำเนินการจริง	จำนวน งบประมาณที่ ดำเนินการจริง
๑. ด้านโครงสร้างพื้นฐาน	๕๔	๕๑,๐๙๖,๖๐๐	อยู่ระหว่าง ดำเนินการ	อยู่ระหว่าง ดำเนินการ
๒. ด้านงานส่งเสริมคุณภาพชีวิต	๖๑	๑๖,๐๑๙,๔๐๐	อยู่ระหว่าง ดำเนินการ	อยู่ระหว่าง ดำเนินการ
๓. ด้านการจัดระเบียบชุมชน/สังคมและ การรักษาความสงบเรียบร้อย	๑๑	๒,๓๑๐,๐๐๐	อยู่ระหว่าง ดำเนินการ	อยู่ระหว่าง ดำเนินการ
๔. ด้านการวางแผน การส่งเสริมการลงทุน พาณิชย์กรรม และการท่องเที่ยว	๗	๑,๗๐๐,๐๐๐	อยู่ระหว่าง ดำเนินการ	อยู่ระหว่าง ดำเนินการ
๕. ด้านการบริหารจัดการและการอนุรักษ์ ทรัพยากรธรรมชาติและสิ่งแวดล้อม	๙	๓,๕๓๖,๓๐๐	อยู่ระหว่าง ดำเนินการ	อยู่ระหว่าง ดำเนินการ
๖. ด้านศิลปะ วัฒนธรรม จารีตประเพณี และภูมิปัญญาท้องถิ่น	๒๔	๓,๒๔๓,๓๐๐	อยู่ระหว่าง ดำเนินการ	อยู่ระหว่าง ดำเนินการ
๗. ด้านการบริหารจัดการตามหลัก ธรรมาภิบาล	๖๓	๔,๘๖๑,๐๐๐	อยู่ระหว่าง ดำเนินการ	อยู่ระหว่าง ดำเนินการ
รวมทั้งสิ้น	๒๓๐	๘๕,๔๐๖,๖๐๐		
คิดเป็นร้อยละ				

๒. ผลที่ได้รับจากการดำเนินงานในปีงบประมาณ พ.ศ.๒๕๕๗-๒๕๖๐

๒.๑ ผลที่ได้รับหรือผลสำคัญ

ตามที่เทศบาลได้ดำเนินงานต่างๆ ตั้งแต่มีงบประมาณ พ.ศ. ๒๕๕๗ - ๒๕๖๐ เพื่อแก้ไขปัญหาให้กับประชาชน และพัฒนาองค์กรให้เกิดความมั่นคงในการพัฒนาเพื่อให้ความเป็นอยู่ของประชาชนดีขึ้น ซึ่งผลจากการดำเนินงานของเทศบาลนั้น ผลที่ได้รับมีดังนี้

๑. ประชาชนมีไฟฟ้าใช้ทั่วครัวเรือน
๒. ประชาชนมีถนนใช้ในการสัญจรไปมาได้สะดวก
๓. ผู้สูงอายุ ผู้พิการ ผู้ป่วยเอดส์ ได้รับเงินช่วยเหลือเบี้ยยังชีพทุกคน
๔. ประชาชนได้รับความช่วยเหลือจากสาธารณสุข
๕. ชยะในชุมชนมีวิธีการจัดการที่ถูกต้อง
๖. ประชาชนได้รับความรู้เกี่ยวกับการสาธารณสุข
๗. ประชาชนได้รับความรู้เกี่ยวกับการป้องกันภัย
๘. ประชาชนได้มีส่วนร่วมในการดำเนินงานต่างๆ ของเทศบาล
๙. ประชาชนได้รับบริการจากงานบริการต่างๆ ของเทศบาลด้วยความสะดวก
๑๐. ประชาชนได้รับการฝึกอบรมอาชีพเพื่อนำไปประกอบอาชีพเพิ่มรายได้ให้กับครัวเรือน
๑๑. ชุมชนในเขตเทศบาลมีระบบระบายน้ำเพิ่มมากขึ้น
๑๒. ส่งเสริมการอนุรักษ์ ฟื้นฟู สืบทอดจารีตประเพณีศิลปวัฒนธรรมท้องถิ่น
๑๓. ประชาชนมีส่วนร่วมในการจัดทำแผนชุมชน แผนพัฒนาท้องถิ่น
๑๔. ประชาชนมีสถานที่ออกกำลังกายและพักผ่อนหย่อนใจ
๑๕. ประชาชนได้รับความช่วยเหลือด้านป้องกันบรรเทาและสาธารณสุข
๑๖. พัฒนาศูนย์เด็กเล็กให้น่าอยู่และมีประสิทธิภาพ
๑๗. เด็กได้รับการส่งเสริมพัฒนาการทางด้านร่างกาย อารมณ์ และสติปัญญาสมวัย

๒.๒ ผลกระทบ

ในการดำเนินงานของเทศบาลตำบลบุเกะตา ตั้งแต่ปี ๒๕๕๗ - ๒๕๖๐ การจัดทำแผนชุมชนและการประชุมเพื่อรับฟังปัญหาของประชาชนเพื่อเป็นแนวทางในการแก้ไขและสนองความต้องการของประชาชน ทางเจ้าหน้าที่ได้รวบรวมปัญหาและความต้องการของประชาชนทุกชุมชนเสนอผู้บริหาร และได้ประชุมร่วมกับคณะกรรมการพัฒนาเทศบาลเพื่อบรรจุโครงการต่างๆ ไว้ในแผนพัฒนา เพื่อเป็นข้อมูลในการจัดทำงบประมาณประจำปี แต่ปัญหาและความต้องการของประชาชนในแต่ละปีก็ไม่ได้รับการแก้ปัญหาได้ครบทุกปัญหา ด้วยงบประมาณที่มีอยู่อย่างจำกัดแต่ทางผู้บริหารก็ไม่ได้ละเลยปัญหานั้นๆ การที่งบประมาณมีอยู่อย่างจำกัดและภายใต้ระเบียบข้อบังคับทำให้การพัฒนาชุมชนทำได้ไม่เต็มที่จึงทำให้เกิดความไม่เข้าใจถึงบทบาทหน้าที่ของเทศบาลจากประชาชนบางส่วน

๓. สรุปปัญหาอุปสรรคการดำเนินงานที่ผ่านมาและแนวทางแก้ไข ปีงบประมาณ พ.ศ.๒๕๕๗-๒๕๖๐

ปีงบประมาณ พ.ศ. ๒๕๕๗

ปัญหา

- ๑) เจ้าหน้าที่ยังขาดความรู้ความเข้าใจในเรื่องของระเบียบ กฎหมาย เท่าที่ควร
- ๒) เครื่องมือ เครื่องใช้ เทคโนโลยีในการทำงานมีไม่เพียงพอและไม่ทันสมัย
- ๓) ชุมชนในเขตเทศบาลมีปัญหาที่จะต้องแก้ไขอยู่เป็นจำนวนมาก
- ๔) ประชาชนมีความต้องการซึ่งความต้องการดังกล่าวมีเป็นจำนวนมาก
- ๕) ประชาชนยังไม่เข้าใจขอบเขตอำนาจหน้าที่ของเทศบาลที่จะสามารถดำเนินการได้

อุปสรรค

- ๑) การขาดความรู้เรื่องของระเบียบ กฎหมาย อีกทั้ง เครื่องมือ เครื่องใช้ เทคโนโลยีในการทำงานมีไม่เพียงพอและไม่ทันสมัย ทำให้เกิดอุปสรรคในการดำเนินงานเป็นอย่างยิ่ง
- ๒) เทศบาลมีงบประมาณไม่เพียงพอต่อการดำเนินงานแก้ไขปัญหาของประชาชน
- ๓) เทศบาลสามารถดำเนินการได้เฉพาะตามอำนาจหน้าที่

แนวทางการแก้ไข

(๑) การดำเนินงานของเทศบาล

- ๑) การจัดทำแผนพัฒนาสามปีควรพิจารณาใช้แผนยุทธศาสตร์การพัฒนามาเป็นกรอบในการจัดทำแผนพัฒนาสามปีและให้มีความสอดคล้องกัน
- ๒) การดำเนินงานของเทศบาลควรจะเป็นไปตามแผนพัฒนาสามปี กล่าวคือควรพิจารณาโครงการ/กิจกรรม ที่บรรจุในแผนพัฒนาสามปีมาพิจารณาดำเนินการ
- ๓) ไม่ควรบรรจุโครงการ/กิจกรรม ที่ไม่อยู่ในอำนาจหน้าที่ ในแผนพัฒนาสามปี
- ๔) ควรพิจารณาโครงการ/กิจกรรม ที่สามารถดำเนินการได้ในปีงบประมาณนั้น
- ๕) ควรพิจารณาดำเนินงานโครงการ/กิจกรรมที่ประชาชนได้รับความเดือดร้อนมากที่สุด เช่น การแก้ไขปัญหาเรื่องน้ำประปา

(๒) การบริการประชาชน

- ๑) ควรจัดให้มีสถานที่ในการให้บริการประชาชนอย่างพอเพียง เช่น มีจุดบริการและเก้าอี้เพียงพอ สะดวก สะอาด และมีเจ้าหน้าที่คอยให้คำแนะนำที่ดี
- ๒) ควรพิจารณาจัดบริการประชาชนในเชิงรุกมากขึ้น เพื่อให้ประชาชนได้รับความสะดวกรวดเร็วและถูกต้อง ในการบริการของเทศบาล
- ๓) เจ้าหน้าที่เทศบาลควรยิ้มแย้ม แจ่มใส และพูดจาสุภาพต่อประชาชน
- ๔) ควรสร้างความสัมพันธ์ระหว่างเทศบาลกับประชาชน เพื่อให้เกิดความเข้าใจ
- ๕) ควรสร้างภาพลักษณ์ที่ดีให้เกิดขึ้นกับเทศบาล

ปีงบประมาณ พ.ศ. ๒๕๕๘

ปัญหา

- ๑) การจัดทำแผนพัฒนาสามปีของเทศบาลยังมีบางโครงการ/กิจกรรมที่ไม่สอดคล้องกับแผนยุทธศาสตร์การพัฒนา คือ ไม่มีในแผนยุทธศาสตร์การพัฒนา
- ๒) เทศบาลไม่สามารถบรรจุโครงการ/กิจกรรมในเทศบัญญัติงบประมาณรายจ่ายได้ครบทุกโครงการ/กิจกรรมและครอบคลุมทุกยุทธศาสตร์การพัฒน
- ๓) เทศบาลไม่สามารถดำเนินการได้ครบทุกโครงการ/กิจกรรมที่ตั้งไว้ในเทศบัญญัติงบประมาณรายจ่าย

อุปสรรค

- ๑) เทศบาลตำบลบุเกะตามีงบประมาณไม่เพียงพอต่อการดำเนินงานแก้ไขปัญหาและความต้องการของประชาชนในชุมชนได้ทั้งหมด
- ๒) เทศบาลตั้งงบประมาณในการดำเนินการตามภารกิจแต่ละด้านบางรายการยังไม่เพียงพอและบางรายการมากเกินไป ทำให้ต้องโอนเพิ่ม โอนลด และตั้งจ่ายรายการใหม่

แนวทางการแก้ไข

(๑) การดำเนินงานของเทศบาล

- ๑) การจัดทำแผนพัฒนาสามปีควรพิจารณาใช้แผนยุทธศาสตร์การพัฒนามาเป็นกรอบในการจัดทำแผนพัฒนาสามปีและให้มีความสอดคล้องกัน
- ๒) การจัดทำแผนพัฒนาสามปีควรพิจารณางบประมาณและคำนึงถึงสถานะการคลังในการพิจารณาโครงการ/กิจกรรม ที่จะบรรจุในแผนพัฒนาสามปี
- ๓) ควรเร่งรัดให้มีการดำเนินโครงการ/กิจกรรม ที่ตั้งในเทศบัญญัติงบประมาณรายจ่ายให้สามารถดำเนินการได้ในปีงบประมาณนั้น
- ๔) เทศบาลควรพิจารณาดังงบประมาณให้เพียงพอและเหมาะสมกับกับภารกิจแต่ละด้านที่จะต้องดำเนินการ ซึ่งจะช่วยลดปัญหาในการโอนเพิ่ม โอนลด โอนตั้งจ่ายรายการใหม่
- ๕) ควรพิจารณาดำเนินงานโครงการ/กิจกรรมที่ประชาชนได้รับความเดือดร้อนมากที่สุด เช่น การแก้ไขปัญหาเรื่องน้ำประปา การขาดแคลนน้ำในการอุปโภค-บริโภค

(๒) การบริการประชาชน

- ๑) ควรจัดให้มีสถานที่ในการให้บริการประชาชนอย่างพอเพียง เช่น มีจุดบริการและเก้าอี้เพียงพอ สะดวก สะอาด และมีเจ้าหน้าที่คอยให้คำแนะนำที่ดี
- ๒) ควรพิจารณาจัดบริการประชาชนในเชิงรุกมากขึ้น เพื่อให้ประชาชนได้รับความสะดวกรวดเร็วและถูกต้อง ในการบริการของเทศบาล
- ๓) เจ้าหน้าที่เทศบาลควรยิ้มแย้ม แจ่มใส และพูดจาสุภาพต่อประชาชน
- ๔) ควรสร้างความสัมพันธ์ระหว่างเทศบาลกับประชาชน เพื่อให้เกิดความเข้าใจ
- ๕) ควรสร้างภาพลักษณ์ที่ดีให้เกิดขึ้นกับเทศบาล

ปีงบประมาณ พ.ศ. ๒๕๕๙

ปัญหา

- ๑) เทศบาลได้รับการจัดสรรงบประมาณรายรับบางประเภทและเงินอุดหนุนทั่วไปจากรัฐบาลน้อยกว่าปีที่ผ่านมา ซึ่งไม่ได้รับตามที่ตั้งประมาณการรายรับไว้ในงบประมาณรายจ่ายประจำปี ทำให้ไม่สามารถดำเนินการโครงการได้ทั้งหมด
- ๒) เครื่องมือ เครื่องใช้ เทคโนโลยีในการทำงานยังมีไม่เพียงพอต่อการดำเนินการ
- ๓) ชุมชนในเขตเทศบาลมีปัญหาที่จะต้องแก้ไขอยู่เป็นจำนวนมาก
- ๔) ประชาชนมีความต้องการซึ่งความต้องการดังกล่าวมีเป็นจำนวนมาก

อุปสรรค

- ๑) อำนาจหน้าที่มีข้อจำกัดทำให้ไม่สามารถดำเนินการได้

แนวทางการแก้ไข

(๑) การดำเนินงานของเทศบาล

- ๑) การจัดทำแผนพัฒนาสามปีควรพิจารณาใช้แผนยุทธศาสตร์การพัฒนามาเป็นกรอบในการจัดทำแผนพัฒนาสามปีและให้มีความสอดคล้องกัน
- ๒) การจัดทำแผนพัฒนาสามปีควรพิจารณางบประมาณและคำนึงถึงสถานะการคลังในการพิจารณาโครงการ/กิจกรรม ที่จะบรรจุในแผนพัฒนาสามปี
- ๓) ควรเร่งรัดให้มีการดำเนินโครงการ/กิจกรรม ที่ตั้งในเทศบัญญัติงบประมาณรายจ่ายให้สามารถดำเนินการได้ในปีงบประมาณนั้น
- ๔) เทศบาลควรพิจารณาดังงบประมาณให้เพียงพอและเหมาะสมกับกับภารกิจแต่ละด้านที่จะต้องดำเนินการ ซึ่งจะช่วยลดปัญหาในการโอนเพิ่ม โอนลด โอนตั้งจ่ายรายการใหม่

(๒) การบริการประชาชน

- ๑) ควรปรับปรุงระบบท่อระบายน้ำ แก้ไขปัญหาการระบายน้ำ
- ๒) ควรปรับสถานที่ในการให้บริการประชาชนอย่างพอเพียง เช่น มีจุดบริการและเก้าอี้เพียงพอ สะดวก สะอาด และมีเจ้าหน้าที่คอยให้คำแนะนำที่ดี
- ๓) เทศบาลควรจัดประชาสัมพันธ์ข่าวสารต่างๆ ผ่านทางหอกระจายข่าวมากกว่านี้และประชาสัมพันธ์ข่าวบ่อยๆ
- ๔) ควรพิจารณาจัดบริการประชาชนในเชิงรุกมากขึ้น เพื่อให้ประชาชนได้รับความสะดวกรวดเร็วและถูกต้อง ในการบริการของเทศบาล

ปีงบประมาณ พ.ศ. ๒๕๖๐

ปัญหา

- ๑) เทศบาลได้รับการจัดสรรงบประมาณรายรับบางประเภทและเงินอุดหนุนทั่วไปจากรัฐบาลน้อยกว่าปีที่ผ่านมา ซึ่งไม่ได้รับตามที่ตั้งประมาณการรายรับไว้ในงบประมาณรายจ่ายประจำปี ทำให้ไม่สามารถดำเนินการโครงการได้ทั้งหมด
- ๒) เครื่องมือ เครื่องใช้ เทคโนโลยีในการทำงานยังมีไม่เพียงพอต่อการดำเนินการ
- ๓) ชุมชนในเขตเทศบาลมีปัญหาที่จะต้องแก้ไขอยู่เป็นจำนวนมาก
- ๔) ประชาชนมีความต้องการซึ่งความต้องการดังกล่าวมีเป็นจำนวนมาก

อุปสรรค

- ๑) อำนาจหน้าที่มีข้อจำกัดทำให้ไม่สามารถดำเนินการได้

แนวทางการแก้ไข

(๑) การดำเนินงานของเทศบาล

- ๑) การจัดทำแผนพัฒนาสามปีควรพิจารณาใช้แผนยุทธศาสตร์การพัฒนามาเป็นกรอบในการจัดทำแผนพัฒนาสามปีและให้มีความสอดคล้องกัน
- ๒) การจัดทำแผนพัฒนาสามปีควรพิจารณางบประมาณและคำนึงถึงสถานะการคลังในการพิจารณาโครงการ/กิจกรรม ที่จะบรรจุในแผนพัฒนาสามปี
- ๓) ควรเร่งรัดให้มีการดำเนินโครงการ/กิจกรรม ที่ตั้งในเทศบัญญัติงบประมาณรายจ่ายให้สามารถดำเนินการได้ในปีงบประมาณนั้น
- ๔) เทศบาลควรพิจารณาตั้งงบประมาณให้เพียงพอและเหมาะสมกับกับภารกิจแต่ละด้านที่จะต้องดำเนินการ ซึ่งจะช่วยลดปัญหาในการโอนเพิ่ม โอนลด โอนตั้งจ่ายรายการใหม่

(๒) การบริการประชาชน

- ๑) ควรปรับปรุงระบบท่อระบายน้ำ แก้ไขปัญหาการระบายน้ำ
- ๒) ควรปรับสถานที่ในการให้บริการประชาชนอย่างพอเพียง เช่น มีจุดบริการและเก้าอี้เพียงพอ สะดวก สะอาด และมีเจ้าหน้าที่คอยให้คำแนะนำที่ดี
- ๓) เทศบาลควรจัดประชาสัมพันธ์ข่าวสารต่างๆ ผ่านทางหอกระจายข่าวมากกว่านี้และประชาสัมพันธ์ข่าวบ่อยๆ
- ๔) ควรพิจารณาจัดบริการประชาชนในเชิงรุกมากขึ้น เพื่อให้ประชาชนได้รับความสะดวกรวดเร็วและถูกต้อง ในการบริการของเทศบาล

ส่วนที่ ๓

ยุทธศาสตร์องค์กรปกครองส่วนท้องถิ่น

๑.ความสัมพันธ์ระหว่างแผนพัฒนาระดับมหภาค

๑.๑ แผนยุทธศาสตร์ชาติ ๒๐ ปี

คณะรัฐมนตรีได้มีมติเมื่อวันที่ ๓๐ มิถุนายน ๒๕๕๘ เห็นชอบให้มีการจัดตั้งคณะกรรมการจัดทำยุทธศาสตร์ชาติ มีอำนาจหน้าที่ในการจัดทำร่างยุทธศาสตร์ชาติระยะ ๒๐ ปี เพื่อใช้ในการขับเคลื่อนการพัฒนาประเทศสู่ความมั่นคง มั่งคั่ง และยั่งยืน และให้เสนอร่างยุทธศาสตร์ชาติระยะ ๒๐ ปี ให้คณะรัฐมนตรีพิจารณาให้ความเห็นชอบเพื่อใช้เป็นกรอบในการดำเนินงานในระยะที่ ๒ ของรัฐบาล (ปี ๒๕๕๘-๒๕๕๙) และกรอบการปฏิรูปในระยะที่ ๓ (ปี ๒๕๖๐ เป็นต้นไป) คณะอนุกรรมการจัดทำยุทธศาสตร์และกรอบการปฏิรูป ได้ดำเนินการยกร่างกรอบยุทธศาสตร์ชาติระยะ ๒๐ ปี ตามแนวทางที่คณะรัฐมนตรีกำหนด โดยได้มีการนำความคิดเห็นและข้อเสนอแนะจากกรรมการจัดทำยุทธศาสตร์ชาติที่มาจากหลายภาคส่วน ได้แก่ ภาคราชการ ภาคเอกชน ภาคการเมือง และนักวิชาการ รวมถึงได้พิจารณานำข้อคิดเห็นจากสภาพัฒนาการแห่งชาติ และความคิดเห็นจาก ภาคประชาชนมาเป็นข้อมูลในการยกร่างยุทธศาสตร์ชาติด้วย และได้นำเสนอร่างกรอบยุทธศาสตร์ชาติระยะ ๒๐ ปี ต่อที่ประชุมคณะกรรมการจัดทำยุทธศาสตร์ชาติซึ่งขณะนี้อยู่ระหว่างการดำเนินการปรับปรุงร่างกรอบยุทธศาสตร์ชาติตามมติที่ประชุมคณะกรรมการจัดทำยุทธศาสตร์ชาติ ในการดำเนินการขึ้นไปคณะกรรมการจัดทำยุทธศาสตร์ชาติจะนำเสนอร่างกรอบยุทธศาสตร์ชาติเพื่อขอความเห็นชอบจากคณะรัฐมนตรี และจะมีการรับฟังความคิดเห็นจากประชาชน ก่อนที่จะนำเสนอต่อสภานิติบัญญัติแห่งชาติให้ความเห็นชอบกรอบยุทธศาสตร์ชาติมาใช้เป็นกรอบในการกำหนดทิศทางในการบริหารประเทศภายในเดือนตุลาคม ๒๕๕๙ ซึ่งเป็นช่วงเวลาของการประกาศใช้แผนพัฒนาเศรษฐกิจและสังคมแห่งชาติ ฉบับที่ ๑๒ (ตุลาคม ๒๕๕๙-กันยายน ๒๕๖๔) นอกจากนี้หน่วยงานต่างๆ จะได้นำแผนพัฒนาเศรษฐกิจและสังคมแห่งชาติ ซึ่งเป็นแผนระยะ ๕ ปี มาถ่ายทอด ลงสู่แผนปฏิบัติการระดับกระทรวงและแผนพัฒนารายสาขา ในระหว่างที่กลไกการจัดทำยุทธศาสตร์ชาติ ตามร่างรัฐธรรมนูญฉบับใหม่อยู่ระหว่างการดำเนินการ ซึ่งคาดว่าจะดำเนินการแล้วเสร็จภายในเดือนกรกฎาคม ๒๕๖๐

สาระสำคัญของยุทธศาสตร์ชาติซึ่งคณะกรรมการจัดทำยุทธศาสตร์ชาติกำลังดำเนินการยกร่างอยู่ในขณะนี้ จะประกอบด้วย วิสัยทัศน์และเป้าหมายของชาติ ที่คนไทยทุกคนต้องการบรรลุร่วมกัน รวมทั้งนโยบายแห่งชาติและมาตรการเฉพาะซึ่งเป็นแนวทาง ทิศทาง และวิธีการที่ทุกองค์กรและคนไทยทุกคนต้องมุ่งดำเนินการไปพร้อมกันอย่างประสานสอดคล้อง เพื่อให้บรรลุซึ่งสิ่งที่คนไทยทุกคนต้องการ คือ ประเทศไทย มั่นคง มั่งคั่ง และยั่งยืน ในทุกสาขาของกำลังอำนาจแห่งชาติ อันได้แก่ การเมืองภายในประเทศ การเมืองต่างประเทศ เศรษฐกิจ สังคมจิตวิทยา การทหาร วิทยาศาสตร์และเทคโนโลยี การพลังงาน ทรัพยากรธรรมชาติ และสิ่งแวดล้อม และเทคโนโลยีสารสนเทศ และการสื่อสาร

วิสัยทัศน์

วิสัยทัศน์ “ประเทศไทยมีความมั่นคง มั่งคั่ง ยั่งยืน เป็นประเทศพัฒนาแล้ว ด้วยการพัฒนาตามหลักปรัชญาของเศรษฐกิจพอเพียง” หรือเป็นคติพจน์ประจำชาติว่า “มั่นคง มั่งคั่ง ยั่งยืน” ทั้งนี้ วิสัยทัศน์ดังกล่าวจะต้องสนองต่อผลประโยชน์แห่งชาติ อันได้แก่ การมีเอกราช อธิปไตย และบูรณภาพแห่งเขตอำนาจรัฐ การดำรงอยู่อย่างมั่นคง ยั่งยืนของสถาบันหลักของชาติ การดำรงอยู่อย่างมั่นคงของชาติและประชาชนจากภัยคุกคามทุกรูปแบบ การอยู่ร่วมกันในชาติอย่างสันติสุขเป็นปึกแผ่นมีความมั่นคงทางสังคมท่ามกลางพหุสังคม และการมีเกียรติและศักดิ์ศรีของความเป็นมนุษย์ ความเจริญเติบโตของชาติ ความเป็นธรรมและความอยู่ดีมีสุขของประชาชนความยั่งยืนของฐานทรัพยากรธรรมชาติสิ่งแวดล้อม ความมั่นคงทางพลังงานและอาหาร ความสามารถในการรักษาผลประโยชน์ของชาติภายใต้การเปลี่ยนแปลงของภาวะแวดล้อมระหว่างประเทศและ

การอยู่ร่วมกันอย่างสันติประสานสอดคล้องกัน ด้านความมั่นคงในประชาคมอาเซียนและประชาคมโลก อย่างมีเกียรติและศักดิ์ศรีไม่เป็นภาระของโลกและสามารถแก้วิกฤตประเทศที่มีศักยภาพทางเศรษฐกิจที่ด้อยกว่า

ยุทธศาสตร์

ในการที่จะบรรลุวิสัยทัศน์และทำให้ประเทศไทยพัฒนาไปสู่อนาคตที่พึงประสงค์นั้น จำเป็นจะต้องมีการวางแผนและกำหนดยุทธศาสตร์การพัฒนาในระยะยาวและกำหนดแนวทางการพัฒนาของทุกภาคส่วนให้ขับเคลื่อนไปในทิศทางเดียวกัน ดังนั้นจึงจำเป็นต้องกำหนดยุทธศาสตร์ชาติในระยะยาว เพื่อถ่ายทอดแนวทางการพัฒนาสู่การปฏิบัติในแต่ละช่วงเวลาอย่างต่อเนื่องและมีการบูรณาการ และสร้างความเข้าใจถึงอนาคตของประเทศไทยร่วมกัน และเกิดการรวมพลังของทุกภาคส่วนในสังคมทั้งประชาชน เอกชน ประชาสังคม ในการขับเคลื่อนการพัฒนาเพื่อการสร้างและรักษาไว้ซึ่งผลประโยชน์แห่งชาติและบรรลุวิสัยทัศน์ “ประเทศไทยมีความมั่นคง มั่งคั่ง ยั่งยืน เป็นประเทศพัฒนาแล้ว ด้วยการพัฒนาตามหลักปรัชญาของเศรษฐกิจพอเพียง” หรือคติพจน์ประจำชาติ “มั่นคง มั่งคั่ง ยั่งยืน” เพื่อให้ประเทศมีขีดความสามารถในการแข่งขัน มีรายได้สูงอยู่ในกลุ่มประเทศพัฒนาแล้ว คนไทยมีความสุข อยู่ดี กินดี สังคมมีความมั่นคง เสมอภาคและเป็นธรรม ซึ่งยุทธศาสตร์ชาติที่จะใช้เป็นกรอบแนวทางการพัฒนาในระยะ ๒๐ ปี ต่อจากนี้ไป จะประกอบด้วย ๖ ยุทธศาสตร์ ได้แก่

- ๑) ยุทธศาสตร์ด้านความมั่นคง
- ๒) ยุทธศาสตร์ด้านการสร้างความสามารถในการแข่งขัน
- ๓) ยุทธศาสตร์การพัฒนาและเสริมสร้างศักยภาพคน
- ๔) ยุทธศาสตร์ด้านการสร้างโอกาสความเสมอภาคและเท่าเทียมกันทางสังคม
- ๕) ยุทธศาสตร์ด้านการสร้างการเติบโตบนคุณภาพชีวิตที่เป็นมิตรกับสิ่งแวดล้อม
- ๖) ยุทธศาสตร์ด้านการปรับสมดุลและพัฒนาระบบการบริหารจัดการภาครัฐ

๑) ยุทธศาสตร์ด้านความมั่นคง

- (๑) เสริมสร้างความมั่นคงของสถาบันหลักและการปกครองระบอบประชาธิปไตยอันมีพระมหากษัตริย์ทรงเป็นประมุข
- (๒) ปฏิรูปกลไกการบริหารประเทศและพัฒนาความมั่นคงทางการเมือง ขจัดคอร์รัปชัน สร้างความเชื่อมั่นในกระบวนการยุติธรรม
- (๓) การรักษาความมั่นคงภายในและความสงบเรียบร้อยภายใน ตลอดจนการบริหารจัดการความมั่นคงชายแดนและชายฝั่งทะเล
- (๔) การพัฒนาระบบ กลไก มาตรการและความร่วมมือระหว่างประเทศทุกระดับ และรักษาคุณภาพความสัมพันธ์กับประเทศมหาอำนาจ เพื่อป้องกันและแก้ไขปัญหาความมั่นคงรูปแบบใหม่
- (๕) การพัฒนาเสริมสร้างศักยภาพการผนึกกำลังป้องกันประเทศ การรักษาความสงบเรียบร้อยภายในประเทศ สร้างความร่วมมือกับประเทศเพื่อนบ้านและมิตรประเทศ
- (๖) การพัฒนาระบบการเตรียมพร้อมแห่งชาติและระบบบริหารจัดการภัยพิบัติ รักษาความมั่นคงของฐานทรัพยากรธรรมชาติ สิ่งแวดล้อม
- (๗) การปรับกระบวนการทำงานของกลไกที่เกี่ยวข้องจากแนวตั้งสู่แนวนอนมากขึ้น

๒) ยุทธศาสตร์ด้านการสร้างความสามารถในการแข่งขัน

- (๑) การพัฒนาสมรรถนะทางเศรษฐกิจ ส่งเสริมการค้า การลงทุน พัฒนาสู่ขีดการค้า
- (๒) การพัฒนาภาคการผลิตและบริการ เสริมสร้างฐานการผลิตเข้มแข็งยั่งยืน และส่งเสริมเกษตรกรรายย่อยสู่เกษตรยั่งยืนเป็นมิตรกับสิ่งแวดล้อม

(๓) การพัฒนาผู้ประกอบการและเศรษฐกิจชุมชน พัฒนาทักษะผู้ประกอบการ ยกกระดับผลิตภาพแรงงานและพัฒนา SMEs สู่อุตสาหกรรม

(๔) การพัฒนาพื้นที่เศรษฐกิจพิเศษและเมือง พัฒนาเขตเศรษฐกิจพิเศษชายแดน และพัฒนาระบบเมืองศูนย์กลางความเจริญ

(๕) การลงทุนพัฒนาโครงสร้างพื้นฐาน ด้านการขนส่ง ความมั่นคงและพลังงาน ระบบเทคโนโลยีสารสนเทศ และการวิจัยและพัฒนา

(๖) การเชื่อมโยงกับภูมิภาคและเศรษฐกิจโลก สร้างความเป็นหุ้นส่วนการพัฒนาทั้งภายในประเทศ ส่งเสริมให้ไทยเป็นฐานของการประกอบธุรกิจ ฯลฯ

๓) ยุทธศาสตร์ด้านการพัฒนาและเสริมสร้างศักยภาพคน

(๑) พัฒนาศักยภาพคนตลอดช่วงชีวิต

(๒) การยกระดับการศึกษาและการเรียนรู้ให้มีคุณภาพเท่าเทียมและทั่วถึง

(๓) ปลูกฝังระเบียบวินัย คุณธรรม จริยธรรม ค่านิยมที่พึงประสงค์

(๔) การสร้างเสริมให้คนมีสุขภาวะที่ดี

(๕) การสร้างความอยู่ดีมีสุขของครอบครัวไทย

๔) ยุทธศาสตร์ด้านการสร้างโอกาสความเสมอภาค และเท่าเทียมกันทางสังคม

(๑) สร้างความมั่นคงและการลดความเหลื่อมล้ำทางเศรษฐกิจและสังคม

(๒) พัฒนาระบบบริการและระบบบริหารจัดการสุขภาพ

(๓) มีสภาพแวดล้อมและนวัตกรรมที่เอื้อต่อการดำรงชีวิตในสังคมสูงวัย

(๔) สร้างความเข้มแข็งของสถาบันทางสังคม ทunesทางวัฒนธรรมและความเข้มแข็งของชุมชน

(๕) พัฒนาการสื่อสารมวลชนให้เป็นกลไกในการสนับสนุนการพัฒนา

๕) ยุทธศาสตร์ด้านการสร้างการเติบโตบนคุณภาพชีวิตที่เป็นมิตรกับสิ่งแวดล้อม

(๑) จัดระบบอนุรักษ์ ฟื้นฟูและป้องกันการทำลายทรัพยากรธรรมชาติ

(๒) วางระบบบริหารจัดการน้ำให้มีประสิทธิภาพทั้ง ๒๕ ลุ่มน้ำ เน้นการปรับระบบการบริหารจัดการอุทกภัยอย่างบูรณาการ

(๓) การพัฒนาและใช้พลังงานที่เป็นมิตรกับสิ่งแวดล้อม

(๔) การพัฒนาเมืองอุตสาหกรรมเชิงนิเวศและเมืองที่เป็นมิตรกับสิ่งแวดล้อม

(๕) การร่วมลดปัญหาโลกร้อนและปรับตัวให้พร้อมกับการเปลี่ยนแปลงสภาพภูมิอากาศ

(๖) การใช้เครื่องมือทางเศรษฐศาสตร์และนโยบายการคลังเพื่อสิ่งแวดล้อม

๖) ยุทธศาสตร์ด้านการปรับสมดุลและพัฒนาระบบการบริหารจัดการภาครัฐ

(๑) การปรับปรุงโครงสร้าง บทบาท ภารกิจของหน่วยงานภาครัฐ ให้มีขนาดที่เหมาะสม

(๒) การวางระบบบริหารราชการแบบบูรณาการ

(๓) การพัฒนาระบบบริหารจัดการกำลังคนและพัฒนาบุคลากรภาครัฐ

(๔) การต่อต้านการทุจริตและประพฤติมิชอบ

(๕) การปรับปรุงกฎหมายและระเบียบต่าง ๆ

(๖) ให้ทันสมัย เป็นธรรมและเป็นสากล

(๗) พัฒนาระบบการให้บริการประชาชนของหน่วยงานภาครัฐ

(๘) ปรับปรุงการบริหารจัดการรายได้และรายจ่ายของภาครัฐ

๑.๒ แผนพัฒนาเศรษฐกิจและสังคมแห่งชาติ ฉบับที่ ๑๒ (พ.ศ.๒๕๖๐-๒๕๖๔)

ยุทธศาสตร์ที่ ๑ การเสริมสร้างและพัฒนาศักยภาพทุนมนุษย์

เป้าหมายที่ ๑ คนไทยทุกกลุ่มวัยมีทักษะและความรู้ความสามารถที่จะเป็นฐานในการพัฒนาประเทศ
แนวทางการพัฒนา

- ส่งเสริมให้เด็กปฐมวัยมีการพัฒนาทักษะสมองและทักษะทางสังคมที่เหมาะสม
- พัฒนาเด็กวัยเรียนให้มีทักษะการคิดวิเคราะห์คิดสร้างสรรค์มีทักษะการทำงานและการใช้ชีวิตที่

พร้อมเข้าสู่ตลาดงาน

- ส่งเสริมแรงงานให้มีความรู้และทักษะในการประกอบอาชีพที่สอดคล้องกับความต้องการของตลาด

งาน

- พัฒนาศักยภาพของกลุ่มผู้สูงอายุให้มีโอกาสเข้าสู่ตลาดงานเพิ่มขึ้น
- การสร้างสภาพแวดล้อมและนวัตกรรมที่เหมาะสมกับสังคมสูงวัย

เป้าหมายที่ ๒ คนไทยมีการเรียนรู้อย่างต่อเนื่องตลอดชีวิต

แนวทางการพัฒนา

- ขยายผลความร่วมมือระหว่างสถาบันการศึกษาภาคเอกชนและผู้เชี่ยวชาญในการยกระดับคุณภาพ

การศึกษาสู่ความเป็นเลิศ

- ส่งเสริมระบบทวิภาคีหรือสหกิจศึกษา
- พัฒนาคุณภาพครู
- พัฒนาสื่อการเรียนรู้ที่หลากหลาย
- ส่งเสริมการสร้างเครือข่ายระหว่างบ้าน วัด โรงเรียนในการพัฒนาแหล่งเรียนรู้ในชุมชน

เป้าหมายที่ ๓ คนไทยมีพฤติกรรมเสี่ยงทางสุขภาพที่ลดลงและมีคุณภาพชีวิตที่ดีขึ้น

แนวทางการพัฒนา

- พัฒนาความรู้ในการดูแลสุขภาพด้วยตนเอง
- พัฒนารูปแบบการออกกำลังกายและโภชนาการ
- ควบคุมการส่งเสริมการตลาดในผลิตภัณฑ์ที่ส่งผลเสียต่อสุขภาพ
- สร้างกลไกในการจัดทำนโยบายสาธารณะที่ต้องคำนึงถึงผลกระทบต่อสุขภาพ

เป้าหมายที่ ๔ คนไทยมีจิตสำนึกพลเมืองและมีค่านิยมตามบรรทัดฐานที่ดีของสังคมไทย

แนวทางการพัฒนา

- การเสริมสร้างความอยู่ดีมีสุขของสถาบันครอบครัวในการบ่มเพาะคนให้มีคุณภาพ
- การหล่อหลอมคนไทยให้มีความเป็นพลเมืองที่ดีและภาคธุรกิจทำธุรกิจเพื่อสังคม

ยุทธศาสตร์ที่ ๒ การสร้างความเป็นธรรมลดความเหลื่อมล้ำในสังคม

เป้าหมายที่ ๑ ลดปัญหาความเหลื่อมล้ำด้านรายได้ของกลุ่มคนที่มีฐานะทางเศรษฐกิจสังคมแตกต่างกันและแก้ไขปัญหาค่าครองชีพ

แนวทางการพัฒนา

• การพัฒนาระบบฐานข้อมูลรายได้ให้ครอบคลุมประชากรทั่วประเทศเพื่อขยายความคุ้มครองทางสังคมและการจัดสวัสดิการที่สามารถเจาะจงกลุ่มเป้าหมายได้

•การเสริมสร้างศักยภาพชุมชนการพัฒนาเศรษฐกิจชุมชนและการสร้างความเข้มแข็งการเงินฐานรากโดยสร้างและพัฒนาผู้นำการเปลี่ยนแปลงในชุมชนเสริมสร้างกระบวนการวิจัยในชุมชนเพื่อนำไปสู่การแก้ไขปัญหาในชุมชนส่งเสริมการใช้ ICT ในการสร้างการจัดการความรู้ในชุมชนส่งเสริมการประกอบอาชีพของผู้ประกอบการระดับ

•การกำหนดนโยบายการคลังเพื่อลดความเหลื่อมล้ำในสังคมและเอื้อประโยชน์ต่อกลุ่มคนที่มีรายได้น้อยให้มีประสิทธิภาพเพิ่มขึ้นโดยเพิ่มการจัดเก็บภาษีจากฐานทรัพย์สินจัดสรรงบประมาณเชิงบูรณาการและเชิงพื้นที่ที่มีการกำหนดเป้าหมายเพื่อลดความยากจนและลดความเหลื่อมล้ำในสังคมควบคู่ไปกับเป้าหมายทางเศรษฐกิจ

เป้าหมายที่ ๒ เพิ่มโอกาสการเข้าถึงบริการพื้นฐานทางสังคมของภาครัฐ

แนวทางการพัฒนา

•การให้ความช่วยเหลือทางสังคมเพื่อเป็นแต้มต่อแก่กลุ่มเป้าหมายประชากรร้อยละ ๔๐ ที่มีรายได้น้อยที่สุดอาทิการสร้างโอกาสการเข้าถึงการศึกษาที่มีคุณภาพให้แก่กลุ่มเป้าหมายอย่างต่อเนื่องการจัดบริการด้านสุขภาพให้กับประชากรที่อยู่ในพื้นที่ห่างไกลการเพิ่มแต้มต่อในการจัดการคุ้มครองทางสังคมและสวัสดิการ

•การเข้าถึงกระบวนการยุติธรรมอย่างเสมอภาคโดยการให้ความรู้เบื้องต้นเกี่ยวกับสิทธิและหน้าที่ตามกฎหมายแก่ประชาชนการพัฒนาศักยภาพชุมชนให้มีส่วนร่วมในกระบวนการยุติธรรมเพื่อเสริมสร้างความเข้มแข็งของระบบยุติธรรมชุมชน

•การกระจายการให้บริการภาครัฐทุกประเภทให้มีความครอบคลุมทั่วถึงทั้งในเชิงปริมาณและคุณภาพรวมทั้งการจัดสรรทรัพยากรให้มีการกระจายตัวอย่างเป็นธรรม

•การส่งเสริมความเท่าเทียมทางเพศและบทบาทสตรีในระดับการบริหารและการตัดสินใจทั้งในระดับชาติและระดับท้องถิ่น

ยุทธศาสตร์ที่ ๓ การสร้างความเข้มแข็งทางเศรษฐกิจและแข่งขันได้อย่างยั่งยืน

เป้าหมายที่ ๑ เศรษฐกิจขยายตัวอย่างมีเสถียรภาพและยั่งยืน

แนวทางการพัฒนาด้านการคลัง

- เพิ่มประสิทธิภาพกระบวนการงบประมาณของประเทศ
- พัฒนาการจัดเก็บรายได้ภาครัฐ
- ใช้มาตรการภาษีสร้างแรงจูงใจในการอนุรักษ์สิ่งแวดล้อม
- ปรับโครงสร้างฟื้นฟูและพัฒนาประสิทธิภาพรัฐวิสาหกิจที่มีปัญหาฐานะการเงิน
- ลดความเสี่ยงทางการคลังจากภาระค่าใช้จ่ายด้านสวัสดิการสังคม
- กระจายอำนาจการปกครองทางการคลังให้แก่องค์กรปกครองส่วนท้องถิ่น
- ทบทวนบทบาทของส่วนราชการและรัฐวิสาหกิจในการจัดบริการสาธารณะ

แนวทางการพัฒนาด้านการเงิน

โดยเพิ่มประสิทธิภาพของระบบการเงินและสถาบันการเงินขยายการเข้าถึงบริการทางการเงิน พัฒนานวัตกรรมทางการเงินรูปแบบใหม่ๆและเพิ่มประสิทธิภาพและเสถียรภาพของสถาบันการเงินเฉพาะกิจให้เป็นกลไกที่สนับสนุนดำเนินนโยบายของรัฐบาลได้อย่างมีประสิทธิภาพ

เป้าหมายที่ ๒ การสร้างความเข้มแข็งให้เศรษฐกิจรายสาขา

แนวทางการพัฒนา

•การพัฒนาภาคการเกษตรโดยพัฒนาแหล่งน้ำขยายโอกาสในการเข้าถึงพื้นที่ทำกินเสริมสร้างขีดความสามารถการผลิตในห่วงโซ่อุตสาหกรรมเกษตรเร่งขยายผลแนวคิดการทำการเกษตรตามหลักปรัชญาของเศรษฐกิจพอเพียงและพัฒนาปัจจัยสนับสนุนในการบริหารจัดการภาคเกษตร

•การพัฒนาภาคอุตสาหกรรมโดยพัฒนาความเข้มแข็งของอุตสาหกรรมศักยภาพปัจจุบันและวางรากฐานการพัฒนาอุตสาหกรรมสำหรับอนาคต

•การพัฒนาภาคบริการและการท่องเที่ยวโดยเสริมสร้างขีดความสามารถการแข่งขันในเชิงธุรกิจของภาคบริการให้เติบโตและสนับสนุนภาคการผลิตส่งเสริมการลงทุนเพื่อการพัฒนาปัจจัยสนับสนุนภาคบริการและการท่องเที่ยวและปรับโครงสร้างการบริหารจัดการด้านการท่องเที่ยว

•การพัฒนาภาคการค้าและการลงทุนเพื่อรองรับความเป็นชาติการค้า

•การพัฒนาปัจจัยสนับสนุนความสามารถในการแข่งขันอาทิฝีมือแรงงานระบบทรัพย์สินทางปัญญาและกฎระเบียบต่างๆ

ยุทธศาสตร์ที่ ๔ การเติบโตที่เป็นมิตรกับสิ่งแวดล้อมเพื่อพัฒนาอย่างยั่งยืน

เป้าหมายที่ ๑ เพิ่มพื้นที่ป่าไม้และแก้ไขปัญหาการบุกรุกที่ดินของรัฐ

แนวทางการพัฒนา

- อนุรักษ์ฟื้นฟูทรัพยากรป่าไม้
- ใช้ประโยชน์ความหลากหลายทางชีวภาพอย่างยั่งยืน
- พัฒนาระบบบริหารจัดการที่ดินและแก้ไขปัญหาการบุกรุกที่ดินของรัฐ
- คุ้มครองทรัพยากรทางทะเลและชายฝั่ง
- วางแผนบริหารจัดการทรัพยากรแร่

เป้าหมายที่ ๒ การใช้ประโยชน์ทรัพยากรน้ำในพื้นที่ ๒๕ ลุ่มน้ำของประเทศอย่างมั่นคงปลอดภัยและเท่าเทียม

แนวทางการพัฒนา

•สนับสนุนให้มีแผนแม่บทการจัดการทรัพยากรน้ำแบบบูรณาการในระดับลุ่มน้ำทั้ง ๒๕ ลุ่มน้ำ

•ปรับปรุงประสิทธิภาพการบริหารจัดการทรัพยากรน้ำทั้งระบบอย่างยั่งยืน

•นำกระบวนการประเมินสิ่งแวดล้อมระดับยุทธศาสตร์มาใช้เป็นเครื่องมือในการบริหารจัดการทรัพยากรน้ำ

•สร้างความมั่นคงและเท่าเทียมด้านน้ำเพื่อการบริโภคอุปโภคและน้ำเพื่อสนับสนุนภาคการผลิต

เป้าหมายที่ ๓ สร้างคุณภาพสิ่งแวดล้อมที่สมดุลพิชและผลกระทบต่อสุขภาพของประชาชนและระบบนิเวศ

แนวทางการพัฒนา

•เร่งรัดแก้ไขปัญหาการจัดการขยะ

•เพิ่มประสิทธิภาพการจัดการคุณภาพน้ำและอากาศ

•พัฒนาโครงสร้างพื้นฐานเมืองเพื่อรองรับการเติบโตที่เป็นมิตรกับสิ่งแวดล้อม

•ส่งเสริมการผลิตและการบริโภคที่เป็นมิตรกับสิ่งแวดล้อม

•พัฒนาระบบการบริหารจัดการและกลไกแก้ไขปัญหาความขัดแย้งด้านทรัพยากรธรรมชาติและสิ่งแวดล้อมอาทิการประเมินสิ่งแวดล้อมระดับยุทธศาสตร์

เป้าหมายที่ ๔ เพิ่มศักยภาพในการลดการปล่อยก๊าซเรือนกระจกและเพิ่มขีดความสามารถในการปรับตัวต่อการเปลี่ยนแปลงสภาพภูมิอากาศ

แนวทางการพัฒนา

- ลดการปล่อยก๊าซเรือนกระจกและเพิ่มขีดความสามารถในการปรับตัวต่อการเปลี่ยนแปลงสภาพภูมิอากาศ
- บริหารจัดการเพื่อลดความเสี่ยงด้านภัยพิบัติ
- การพัฒนาความร่วมมือด้านสิ่งแวดล้อมระหว่างประเทศ

ยุทธศาสตร์ที่ ๕ การเสริมสร้างความมั่นคงแห่งชาติเพื่อการพัฒนาประเทศ สู่ความมั่นคง และยั่งยืน

เป้าหมายที่ ๑ ปกป้องและเชิดชูสถาบันพระมหากษัตริย์ให้เป็นสถาบันหลักของประเทศตลอดไป

แนวทางการพัฒนา

- จัดกิจกรรมเชิดชูสถาบันพระมหากษัตริย์
- เสริมสร้างความมั่นคงและป้องกันการล่องละเมิดสถาบันหลักของชาติ

เป้าหมายที่ ๒ ประเทศชาติมีความมั่นคงทุกมิติและสังคมมีความสมานฉันท์เพิ่มขึ้น

แนวทางการพัฒนา

- สร้างความรู้และความเข้าใจเกี่ยวกับความคิดเห็นที่แตกต่างบนพื้นฐานสิทธิและหน้าที่ตามระบอบประชาธิปไตย

เป้าหมายที่ ๓ พื้นที่จังหวัดชายแดนใต้มีเศรษฐกิจดีขึ้นและประชาชนมีสันติสุขและปลอดภัย

แนวทางการพัฒนา

- ขจัดความขัดแย้งลดความรุนแรงตามแนวทาง “เข้าใจเข้าถึงพัฒนา” พร้อมทั้งสร้างโอกาสในการพัฒนาเศรษฐกิจและสังคมในพื้นที่

เป้าหมายที่ ๔ ประเทศไทยสามารถรับมือกับภัยคุกคามและมีความสัมพันธ์ระหว่างประเทศเพิ่มขึ้น

แนวทางการพัฒนา

- พัฒนาศักยภาพและความพร้อมกำลังป้องกันประเทศและรักษาผลประโยชน์ของชาติ
- ดำเนินความสัมพันธ์กับต่างประเทศอย่างสมดุล

เป้าหมายที่ ๕ ความเสี่ยงจากการก่อการร้ายต่ำกว่าอันดับที่ ๒๐ และด้านไซเบอร์ต่ำกว่าอันดับที่ ๑๐ ของโลก

แนวทางการพัฒนา

- พัฒนาระบบงานด้านการข่าวกรองควบคู่กับการพัฒนาแผนหลักนิยามที่เกี่ยวข้องให้มีประสิทธิภาพ

เป้าหมายที่ ๖ สาธารณภัยต่างๆมีแนวโน้มลดลง

แนวทางการพัฒนา

- พัฒนาระบบการแจ้งเตือนการป้องกันการเผชิญเหตุในภาวะวิกฤติ

ยุทธศาสตร์ที่ ๖ การบริหารจัดการในภาครัฐ การป้องกันการทุจริตประพฤติมิชอบ และธรรมาภิบาลในสังคมไทย

เป้าหมายที่ ๑ เพิ่มประสิทธิภาพการบริหารจัดการภาครัฐและประสิทธิภาพการประกอบธุรกิจให้อยู่ในอันดับสองของอาเซียน

แนวทางการพัฒนา

- ปรับปรุงโครงสร้างหน่วยงานบทบาทภารกิจและคุณภาพบุคลากรภาครัฐให้มีความโปร่งใสทันสมัย คล่องตัวมีขนาดที่เหมาะสมเกิดความคุ้มค่า

- ปรับปรุงกระบวนการงบประมาณและสร้างกลไกในการติดตามตรวจสอบการเงินการคลังภาครัฐ เพื่อให้การจัดสรรและการใช้จ่ายมีประสิทธิภาพ

- เพิ่มประสิทธิภาพและยกระดับการให้บริการสาธารณะให้ได้มาตรฐานสากล

เป้าหมายที่ ๒ เพิ่มจำนวนองค์กรปกครองส่วนท้องถิ่นที่มีการบริหารจัดการที่ดี

แนวทางการพัฒนา

- เร่งทบทวนการกระจายอำนาจการถ่ายโอนภารกิจเรื่องการศึกษาและสาธารณสุข

- พัฒนาความรู้ความสามารถของบุคลากร

- เพิ่มความคล่องตัวในการบริหารจัดการและปรับปรุงระบบบริหารจัดการรายได้และเงินอุดหนุน ของท้องถิ่น

เป้าหมายที่ ๓ เพิ่มคะแนนดัชนีภาพลักษณ์คอร์รัปชันให้อยู่สูงกว่าร้อยละ ๕๐

แนวทางการพัฒนา

- ปลูกฝังให้คนไทยไม่โกง

- ป้องกันการทุจริตโดยอุดช่องโหว่ของกฎหมายในการต่อต้านการทุจริต

- วางระบบและกระบวนการจัดการต่อกรณีทุจริตให้มีประสิทธิภาพ

เป้าหมายที่ ๔ ลดข้อร้องเรียนของประชาชนที่ไม่ได้รับการอำนวยความสะดวกอย่างเสมอภาคเป็น ธรรม

แนวทางการพัฒนา

- ปฏิรูปกฎหมายและกระบวนการยุติธรรมให้มีความทันสมัยเป็นธรรมและสอดคล้องกับข้อบังคับ สากลหรือข้อตกลงระหว่างประเทศ

ยุทธศาสตร์ที่ ๗ การพัฒนาโครงสร้างพื้นฐานและระบบโลจิสติกส์

เป้าหมายที่ ๑ การพัฒนาโครงสร้างพื้นฐานและระบบโลจิสติกส์ในภาพรวม

แนวทางการพัฒนา

- พัฒนาระบบขนส่งทางรางขนส่งสาธารณะในเขตเมืองโครงข่ายทางถนนระบบขนส่งทางอากาศ และระบบขนส่งทางน้ำ

เป้าหมายที่ ๒ การพัฒนาโครงสร้างพื้นฐานด้านระบบคมนาคม

แนวทางการพัฒนา

- สนับสนุนการพัฒนาอุตสาหกรรมต่อเนื่องที่เกิดจากลงทุนด้านโครงสร้างพื้นฐานและพัฒนาระบบ การกำกับดูแลในระบบขนส่ง

เป้าหมายที่ ๓ การพัฒนาระบบโลจิสติกส์

แนวทางการพัฒนา

- พัฒนาและยกระดับมาตรฐานระบบบริหารจัดการโลจิสติกส์และโซ่อุปทานระบบการอำนวยความสะดวก ทางการค้าและบริหารจัดการระบบติดตามประเมินผลการพัฒนาระบบโลจิสติกส์ของประเทศ

เป้าหมายที่ ๔ การพัฒนาด้านพลังงาน

แนวทางการพัฒนา

- ส่งเสริมการอนุรักษ์พลังงานและเพิ่มประสิทธิภาพการใช้พลังงาน
- จัดหาพลังงานให้เพียงพอต่อความต้องการใช้และสร้างความมั่นคงทางพลังงาน
- เพิ่มศักยภาพการบริหารจัดการการผลิตและการใช้พลังงานทดแทนและพลังงานสะอาด
- ส่งเสริมให้ประเทศไทยเป็นศูนย์กลางพลังงานและเพิ่มโอกาสของไทยในการพัฒนาพลังงานใน

ภูมิภาคอาเซียน

เป้าหมายที่ ๕ การพัฒนาเศรษฐกิจดิจิทัล

แนวทางการพัฒนา

- พัฒนาและปรับปรุงโครงสร้างพื้นฐานโทรคมนาคมของประเทศให้ทั่วถึงและมีประสิทธิภาพ
- ส่งเสริมการใช้เทคโนโลยีดิจิทัลในการสร้างมูลค่าเพิ่มทางธุรกิจ
- ส่งเสริมนวัตกรรมการวิจัยและพัฒนาอุตสาหกรรมดิจิทัลและเทคโนโลยีอวกาศของไทยพัฒนา

ความรู้และทักษะของประชาชน

- สร้างความมั่นคงปลอดภัยทางไซเบอร์

เป้าหมายที่ ๖ การพัฒนาสาธารณสุข (น้ำประปา)

แนวทางการพัฒนา

- พัฒนาระบบน้ำประปาให้ครอบคลุมและทั่วถึง
- บริหารจัดการการใช้น้ำอย่างมีประสิทธิภาพและการสร้างนวัตกรรม
- เร่งรัดการลดอัตราน้ำสูญเสียในเชิงรุกควบคู่กับการบำรุงรักษาเชิงป้องกันของระบบประปาทั่วประเทศ
- เร่งปรับปรุงโครงสร้างการบริหารกิจการประปา

ยุทธศาสตร์ที่ ๘ การพัฒนาวิทยาศาสตร์เทคโนโลยีวิจัยและนวัตกรรม

เป้าหมายที่ ๑ เพิ่มสัดส่วนค่าใช้จ่ายการลงทุนเพื่อการวิจัยและพัฒนาสู่ร้อยละ ๑.๕ ของ GDP และมีสัดส่วนการลงทุนวิจัยและพัฒนาของภาคเอกชนต่อภาครัฐเป็น ๗๐:๓๐

แนวทางการพัฒนา

- เร่งส่งเสริมให้เกิดสังคมนวัตกรรมและผลักดันงานวิจัยสู่การใช้ประโยชน์โดยเสริมสร้างนวัตกรรมภาคธุรกิจพัฒนานวัตกรรมภาครัฐและภาคสังคมตลอดจนผลักดันงานวิจัยสู่นวัตกรรมเพื่อให้เกิดประโยชน์คุ้มค่า
- พัฒนาสถานะแวดล้อมของการพัฒนาวิทยาศาสตร์เทคโนโลยีวิจัยและนวัตกรรม

เป้าหมายที่ ๒ เพิ่มจำนวนบุคลากรด้านการวิจัยและพัฒนาเป็น ๒๕ คนต่อประชากร ๑๐,๐๐๐ คน

แนวทางการพัฒนา

• เร่งการผลิตบุคลากรสายวิทยาศาสตร์และเทคโนโลยีให้เพียงพอและสอดคล้องกับความต้องการในอนาคตเร่งสร้างนักวิจัยมืออาชีพ

- พัฒนาศักยภาพนักวิจัยให้มีทั้งความรู้และความเข้าใจในเทคโนโลยี
- พัฒนาเส้นทางความก้าวหน้าในสายอาชีพของบุคลากรวิจัยทั้งในหน่วยงานภาครัฐและเอกชน
- ดึงดูดบุคลากรผู้เชี่ยวชาญนักวิจัยและนักวิทยาศาสตร์ในต่างประเทศให้มาทำงานในประเทศไทย
- ส่งเสริมระบบการเรียนการสอนที่เชื่อมโยงระหว่างวิทยาศาสตร์เทคโนโลยีวิศวกรรมศาสตร์และ

คณิตศาสตร์

- ส่งเสริมการเรียนรู้สู่การเป็นผู้ประกอบการ
- พัฒนาลาดรองรับงานสำหรับบุคลากรวิจัย

เป้าหมายที่ ๓ เพิ่มอันดับความสามารถแข่งขันโครงสร้างพื้นฐานด้านวิทยาศาสตร์และด้านเทคโนโลยีจัดโดย IMD ให้อยู่ในลำดับ ๑ ใน ๓๐

แนวทางการพัฒนา

- ปรับปรุงและพัฒนาระบบรองรับเทคโนโลยีสำคัญๆให้เกิดประสิทธิภาพ
- ส่งเสริมการพัฒนาระบบคุณภาพและมาตรฐาน
- สนับสนุนให้ต่างชาติเข้ามาลงทุนจัดตั้งศูนย์วิจัยพัฒนาในประเทศ
- สนับสนุนเครื่องมือทางการเงินใหม่ๆและหลากหลายเพื่อเป็นกลไกระดมทุน
- เร่งพัฒนาและประชาสัมพันธ์ศูนย์แห่งความเป็นเลิศทางวิทยาศาสตร์และเทคโนโลยีและอุทยานวิทยาศาสตร์ทั้งส่วนกลางและภูมิภาค
- สนับสนุนให้เกิดการร่วมทำงานและแบ่งปันทรัพยากรด้านอุปกรณ์เครื่องมือและห้องปฏิบัติการทดลองระหว่างสถาบันวิจัยสถาบันการศึกษาภาครัฐและภาคเอกชน

แนวทางการพัฒนา : ด้านการบริหารจัดการ

- ส่งเสริมการปรับโครงสร้างและบทบาทของหน่วยงานที่เกี่ยวข้อง
- จัดให้มีระบบประเมินความสามารถด้านนวัตกรรมของสถาบันวิจัย
- ส่งเสริมให้มีราชบัณฑิตสภาทางวิทยาศาสตร์ผ่านทางกลไกที่มีอยู่
- ปรับระบบการบริหารจัดการงบประมาณ
- ส่งเสริมให้หน่วยงานที่เกี่ยวข้องมีการจัดทำแผนปฏิบัติการวิจัยและนวัตกรรมรายสาขา

ยุทธศาสตร์ที่ ๙ การพัฒนาภูมิภาคเมืองและพื้นที่เศรษฐกิจ

เป้าหมายที่ ๑ ช่องว่างรายได้ระหว่างภาคลดลงและมีการกระจายรายได้ของประชาชนอย่างเป็นธรรมมากขึ้น

แนวทางการพัฒนา

- พัฒนาการท่องเที่ยวให้มีคุณภาพและความยั่งยืน / ยกกระตักการท่องเที่ยวสู่นานาชาติ / เสริมสร้างมาตรฐานสินค้าและธุรกิจบริการด้านการท่องเที่ยว
- พัฒนาประสิทธิภาพการผลิตทางการเกษตร
- พัฒนาอุตสาหกรรมเกษตรแปรรูปไปสู่ผลิตภัณฑ์ที่มีมูลค่าเพิ่มสูง
- พื้นฟูทรัพยากรธรรมชาติและสิ่งแวดล้อม / วางระบบป้องกันและแก้ไขปัญหาความเสื่อมโทรม
- เพิ่มประสิทธิภาพการบริหารจัดการน้ำเพื่อการพัฒนาที่ยั่งยืน
- พัฒนาระบบการดูแลสุขภาพผู้สูงอายุ
- ยกกระตักฐานเศรษฐกิจอุตสาหกรรม

เป้าหมายที่ ๒ เมืองศูนย์กลางของจังหวัดเป็นเมืองน่าอยู่และปลอดภัยสิ่งแวดล้อมดีเศรษฐกิจดีและการเดินทางสะดวก

แนวทางการพัฒนา

- พัฒนาเมืองหลักพัฒนาสภาพแวดล้อมเมืองศูนย์กลางของจังหวัดให้เป็นเมืองน่าอยู่และปลอดภัย พัฒนาระบบขนส่งสาธารณะในเขตเมืองรักษาอัตลักษณ์ของเมืองเพิ่มประสิทธิภาพการบริหารจัดการเมือง
- พัฒนาเมืองสำคัญอาทิกรุงเทพฯเมืองปริมณฑลขอนแก่นนครราชสีมาภูเก็ตหาดใหญ่และเมืองใหม่ บริเวณชุมทางเชื่อมโยงการขนส่งระบบรางที่เกิดขึ้นใหม่ที่สำคัญ

เป้าหมายที่ ๓ พื้นที่ฐานเศรษฐกิจหลักมีระบบการผลิตที่เป็นมิตรต่อสิ่งแวดล้อม

แนวทางการพัฒนา

• เร่งรัดการแก้ปัญหาลพิษและสิ่งแวดล้อมในพื้นที่เศรษฐกิจหลักให้เกิดผลในทางปฏิบัติอย่างเป็นรูปธรรม

• สนับสนุนการพัฒนาอุตสาหกรรมที่เป็นมิตรต่อสิ่งแวดล้อมในพื้นที่ฐานเศรษฐกิจหลัก

• พัฒนาโครงสร้างพื้นฐานและคุณภาพบริการสังคมเพื่อรองรับการดูแลคุณภาพชีวิตประชาชนและการเป็นฐานเศรษฐกิจหลักของประเทศ

เป้าหมายที่ ๔ พื้นที่เศรษฐกิจใหม่บริเวณชายแดนมีการพัฒนาที่เกิดผลเป็นรูปธรรม

แนวทางการพัฒนา

• ส่งเสริมและอำนวยความสะดวกการลงทุนในพื้นที่เขตพัฒนาเศรษฐกิจพิเศษชายแดน

• สนับสนุนการพัฒนากิจกรรมเศรษฐกิจที่สอดคล้องกับศักยภาพของพื้นที่และยกระดับกิจกรรมทางเศรษฐกิจในพื้นที่

• ส่งเสริมให้ภาคประชาชนและภาคีการพัฒนาที่เกี่ยวข้องเข้ามามีส่วนร่วมและได้รับประโยชน์จากการพัฒนา

• บริหารจัดการทรัพยากรธรรมชาติและสิ่งแวดล้อมในพื้นที่เศรษฐกิจพิเศษชายแดน

ยุทธศาสตร์ที่ ๑๐ การต่างประเทศเพื่อเพื่อนบ้านและภูมิภาค

เป้าหมายที่ ๑ ประเทศไทยมีบทบาทหน้าในภูมิภาคทั้งด้านโลจิสติกส์การค้าการบริการและการลงทุน

แนวทางการพัฒนา

• เร่งพัฒนาความเชื่อมโยงด้านการคมนาคมขนส่งโลจิสติกส์และโทรคมนาคมภายใต้ความร่วมมือระดับอนุภูมิภาคและภูมิภาคอาเซียน

เป้าหมายที่ ๒ ประเทศไทยเป็นศูนย์กลางการกระจายความเจริญในภูมิภาคเอเชียกลุ่มอาเซียนและอนุภูมิภาค

แนวทางการพัฒนา

• พัฒนาและส่งเสริมให้ไทยเป็นฐานของการประกอบธุรกิจและการบริการและการลงทุนที่มีสมรรถนะสูงและเป็นที่ยอมรับในภูมิภาค

เป้าหมายที่ ๓ ระบบห่วงโซ่มูลค่าในอนุภูมิภาคและภูมิภาคอาเซียนมีความเชื่อมโยงกันเพื่อรองรับการพัฒนาเศรษฐกิจอย่างต่อเนื่อง

แนวทางการพัฒนา

• ส่งเสริม Outward Investment เพื่อขยายฐานการผลิตการค้าการบริการของผู้ประกอบการไทยสร้างผลตอบแทนจากเงินทุนและ know how ของไทยและพัฒนาประเทศไทยไปสู่การเป็นชาติการค้า (Trading Nation)

เป้าหมายที่ ๔ ไทยมีภาพลักษณ์ที่ดีเป็นที่เชื่อมั่นของนานาชาติในฐานะประเทศที่มาตรฐานดำเนินการต่างๆเป็นไปตามมาตรฐานสากลและบรรทัดฐานระหว่างประเทศ

แนวทางการพัฒนา

• มุ่งเปิดประตูการค้าและพัฒนาความร่วมมือกับประเทศเพื่อนบ้านในลักษณะหุ้นส่วนทางยุทธศาสตร์ (Strategic Partner) ทั้งในระดับอนุภูมิภาคและภูมิภาคที่มีความเสมอภาคกัน

เป้าหมายที่ ๕ ไทยเป็นหุ้นส่วนการพัฒนาที่สำคัญทั้งในระดับอนุภูมิภาคและภูมิภาคโดยมีส่วนร่วมสำคัญในการกำหนดบรรทัดฐานระหว่างประเทศ

แนวทางการพัฒนา

- การสร้างความเป็นหุ้นส่วนการพัฒนา กับประเทศในอนุภูมิภาคภูมิภาคและนานาชาติ
- การเข้าร่วมเป็นภาคีความร่วมมือระหว่างประเทศระหว่างภูมิภาค

เป้าหมายที่ ๖ ภาคเอกชนไทยมีเครือข่ายและองค์ความรู้ที่ส่งเสริมขีดความสามารถในการแข่งขันการขยายตลาดทั้งตลาดเดิมและตลาดใหม่

แนวทางการพัฒนา

- บูรณาการความร่วมมือของหน่วยงานต่างๆภายในประเทศและภารกิจด้านการต่างประเทศ

ยุทธศาสตร์การพัฒนากลุ่มจังหวัดภาคใต้ชายแดนสี่ปี (สงขลา สตูล ปัตตานี ยะลา นราธิวาส)

(พ.ศ.๒๕๖๑-๒๕๖๔)

วิสัยทัศน์ “เมืองยางพารา การค้าชายแดน และการท่องเที่ยว เชื่อมโยงอาเซียน อย่างยั่งยืน”

คำอธิบายวิสัยทัศน์ : กลุ่มจังหวัดภาคใต้ชายแดน มีจังหวัดสงขลาเป็นศูนย์กลางเศรษฐกิจ การศึกษา การคมนาคมขนส่งทั้งทางบก ทางเรือ ระบบราง และทางอากาศ การบริการ และการท่องเที่ยวทั้งทางธรรมชาติ และวัฒนธรรมที่มีจังหวัดต่าง ๆ ในกลุ่มฯ เป็นเครือข่ายที่จะสนับสนุนและเป็นจุดเชื่อมโยง โดยกำหนดให้กลุ่มจังหวัดภาคใต้ชายแดนเป็นเมืองยางที่เน้นการแปรรูปยางเป็นผลิตภัณฑ์ ให้มีมูลค่าสูงสุดแทนการส่งออกวัตถุดิบขั้นต้น มีเศรษฐกิจการค้าชายแดน และการท่องเที่ยว ที่เชื่อมโยงกับอาเซียน โดยมีเป้าหมายเพื่อเพิ่มมูลค่าผลิตภัณฑ์มวลรวม เน้นการท่องเที่ยว แหล่งท่องเที่ยว ที่มีศักยภาพสูงให้สามารถรองรับการท่องเที่ยวได้เต็มที่ พัฒนาระบบโลจิสติกส์ให้ครอบคลุมทุกมิติ เพื่อเพิ่มศักยภาพการลงทุนในพื้นที่ที่มีศักยภาพให้มากขึ้น และเน้นการแปรรูปผลิตภัณฑ์อื่น ๆ เพื่อเพิ่มมูลค่าตั้งแต่ขั้นต้น ขั้นกลาง และขั้นสูง ให้บรรลุเป้าหมาย “เมืองยางพารา การค้าชายแดน และการท่องเที่ยว เชื่อมโยงอาเซียน อย่างยั่งยืน”

➤ เป้าประสงค์ ตัวชี้วัด และเป้าหมาย :

เป้าประสงค์รวม	ตัวชี้วัด/เป้าหมาย รวม ๔ ปี	ข้อมูลค่าฐาน	เป้าหมายรายปี			
			๒๕๖๑	๒๕๖๒	๒๕๖๓	๒๕๖๔
ผลิตภัณฑ์มวลรวมของ กลุ่มจังหวัดภาคใต้ชายแดน (GRP) มีมูลค่าเพิ่มขึ้น	มูลค่าการเปลี่ยนแปลงของมูลค่าผลิตภัณฑ์มวลรวมของ กลุ่มจังหวัดฯ มีมูลค่าเพิ่มขึ้นร้อยละ๑๐	๓๙๐,๐๐๓ล้านบาท (ค่าเฉลี่ยปี ๕๕-๕๗)	๒.๕ %	๒.๕ %	๒.๕ %	๒.๕ %

ประเด็นยุทธศาสตร์ที่ ๑ : ส่งเสริมและพัฒนาการท่องเที่ยวเชิงธรรมชาติและวัฒนธรรม

เป้าประสงค์เชิงยุทธศาสตร์	ตัวชี้วัด/เป้าหมาย รวม ๔ ปี	ข้อมูลค่าฐาน	เป้าหมายรายปี			
			๒๕๖๑	๒๕๖๒	๒๕๖๓	๒๕๖๔
รายได้จากการท่องเที่ยวของกลุ่มจังหวัดเพิ่มขึ้น	อัตราการขยายตัวของรายได้การท่องเที่ยวเพิ่มขึ้น ร้อยละ๑๐	อัตราการขยายตัว ร้อยละ ๒๒.๘๗ (ค่าเฉลี่ยปี๕๕-๕๗)	๒.๕ %	๒.๕ %	๒.๕ %	๒.๕ %

กลยุทธ์จากการวิเคราะห์ปัญหาด้านการท่องเที่ยว ได้จัดลำดับความสำคัญของกลยุทธ์ ดังนี้

๑. พัฒนาการบริหารจัดการการท่องเที่ยวอย่างเป็นระบบ และเป็นมิตรกับสิ่งแวดล้อม
๒. พัฒนาระบบตลาดและประชาสัมพันธ์สร้างแรงจูงใจให้เกิดการท่องเที่ยวในพื้นที่
๓. พัฒนาแหล่งท่องเที่ยวที่มีศักยภาพสูง สินค้าและบริการที่เป็นอัตลักษณ์ของกลุ่มจังหวัด ภาคใต้ชายแดน ให้ผ่านการรับรองมาตรฐาน เช่น ออย. มผช. GPM HACCP และตราฮาลาล เป็นต้น
๔. พัฒนาและส่งเสริมการท่องเที่ยวชายแดนเชิงวัฒนธรรม
๕. พัฒนาทักษะฝีมือบุคลากรด้านการท่องเที่ยวและบริการให้มีขีดความสามารถสูง

ประเด็นยุทธศาสตร์ที่๒: ส่งเสริมและพัฒนา การค้าการลงทุน โครงข่ายคมนาคมและระบบ โลจิสติกส์
เพื่อการพัฒนาที่ยั่งยืน

เป้าประสงค์เชิงยุทธศาสตร์	ตัวชี้วัด/เป้าหมายรวม ๔ ปี	ข้อมูลค่าฐาน	เป้าหมายรายปี			
			๒๕๖๑	๒๕๖๒	๒๕๖๓	๒๕๖๔
โครงสร้างพื้นฐานทางเศรษฐกิจระบบโลจิสติกส์ได้รับการปรับปรุงพัฒนาอย่างเป็นระบบ	อัตราการขยายตัวมูลค่าการค้าผ่านด่านชายแดนเพิ่มขึ้นร้อยละ ๑๐	มูลค่าการค้าผ่านแดน ๕๐๗,๙๕๒ ล้านบาท (ค่าเฉลี่ยปี ๕๕-๕๗)	๒.๕ %	๒.๕ %	๒.๕ %	๒.๕ %

กลยุทธ์จากการวิเคราะห์ปัญหาด้านโลจิสติกส์ ได้จัดลำดับความสำคัญของกลยุทธ์ ดังนี้

- ปรับปรุงและพัฒนาโครงข่ายคมนาคม ระบบโลจิสติกส์ ระบบป้องกันและบรรเทาอุทกภัย การแก้ไขปัญหากล้งน้ำ(แหล่งน้ำเพื่ออุปโภคและบริโภค) ในแหล่งน้ำสำคัญของกลุ่มจังหวัดฯ ให้มีประสิทธิภาพสูง
- พัฒนาโครงสร้างพื้นฐานบริเวณด่านชายแดน/เมืองชายแดน/เขตเศรษฐกิจพิเศษ นิคมอุตสาหกรรม/เขตอุตสาหกรรม ให้สามารถรองรับเขตพัฒนาเศรษฐกิจพิเศษและการค้าชายแดน
- ป้องกันและฟื้นฟูทรัพยากรธรรมชาติและสิ่งแวดล้อม ให้มีประสิทธิภาพเพื่อลดปัญหามลพิษในพื้นที่อย่างยั่งยืน
- ส่งเสริมอุตสาหกรรมสนับสนุน (Supporting Industry) และอุตสาหกรรมต่อเนื่อง (Linkage Industry) ให้มีความเข้มแข็ง
- ส่งเสริมวัตถุดิบพัฒนาสินค้าและบริการ เพื่อยกระดับและปรับปรุงทั้งเชิงปริมาณและคุณภาพ ให้มีมูลค่าเพิ่ม
- เสริมสร้างความเข้มแข็งขององค์กรและผู้ประกอบการ
- ส่งเสริมและพัฒนาการใช้พลังงานทดแทน

ประเด็นยุทธศาสตร์ที่๓: พัฒนาการเพิ่มประสิทธิภาพการผลิตและกระบวนการสร้างมูลค่าเพิ่มสินค้าทางการเกษตรและการตลาดอย่างเป็นระบบครบวงจร

เป้าประสงค์เชิงยุทธศาสตร์	ตัวชี้วัด/เป้าหมายรวม ๔ ปี	ข้อมูลค่าฐาน	เป้าหมายรายปี			
			๒๕๖๑	๒๕๖๒	๒๕๖๓	๒๕๖๔
ผลิตภัณฑ์ยางมีมูลค่าเพิ่มขึ้น	ผลิตภัณฑ์ยางพาราที่นำมาแปรรูปเป็นผลิตภัณฑ์ขั้นต้น ขั้นกลาง และขั้นสูงเพิ่มขึ้นร้อยละ ๑๐	** อยู่ระหว่างรอข้อมูลจากศูนย์วิจัยและพัฒนาการเกษตรสงขลา	๒.๕ %	๒.๕ %	๒.๕ %	๒.๕ %

กลยุทธ์จากการวิเคราะห์ปัญหาด้านยางพารา ได้จัดลำดับความสำคัญของกลยุทธ์ ดังนี้

๑. ส่งเสริมและสนับสนุนอุปกรณ์ เครื่องมือ เครื่องจักร องค์ความรู้ ให้สถาบันเกษตรกรในการบริหารจัดการ การแปรรูปผลผลิตให้เป็นผลิตภัณฑ์เพื่อเพิ่มมูลค่า
๒. เพิ่มประสิทธิภาพ/พัฒนาศักยภาพ/สนับสนุนสถาบันเกษตรกร กลุ่มเครือข่ายเกษตรกร ชาวสวน ยาง ให้ดำเนินกิจกรรมเสริมในลักษณะรวมกลุ่ม/เกษตรกรแปลงใหญ่ เป็นอาชีพเสริม เพื่อเพิ่มรายได้
๓. ส่งเสริมการวิจัยและพัฒนานวัตกรรม เทคโนโลยี เพื่อเพิ่มมูลค่าอย่างและผลิตภัณฑ์อย่าง
๔. พัฒนาและปรับปรุงโครงสร้างพื้นฐาน แหล่งทรัพยากร เพื่อสนับสนุนการเพิ่มมูลค่าอย่าง ผลิตภัณฑ์อย่าง และสนับสนุนเมืองยาง (Rubber City) ในนิคมอุตสาหกรรมภาคใต้ (ฉลุง)
๕. ส่งเสริมช่องทางการตลาด และการจำหน่ายสินค้ายางพารา

ยุทธศาสตร์การพัฒนาจังหวัดนราธิวาสสี่ปี (พ.ศ.๒๕๖๑-๒๕๖๔)

วิสัยทัศน์ “เศรษฐกิจมั่นคง การค้าเฟื่องฟู นราน่าอยู่ มุ่งสู่สันติสุขที่ยั่งยืน”

คำอธิบายวิสัยทัศน์

เศรษฐกิจมั่นคง

๑. ฐานการผลิตการเกษตรมีความเข้มแข็งและยั่งยืน
๒. ความเติบโตของอุตสาหกรรมการท่องเที่ยวเชิงนิเวศน์ เชิงวัฒนธรรมและศาสนา เชิงสันตนาการ และกีฬา
๓. เมืองเศรษฐกิจฐานการเกษตร อุตสาหกรรมและเป็นมิตรกับสิ่งแวดล้อม
๔. รายได้ต่อหัวของประชากรเพิ่มสูงขึ้นและทั่วถึง เศรษฐกิจในชุมชนดีขึ้น
๕. คุณภาพของแรงงานผู้ประกอบการวิสาหกิจชุมชน ความพร้อมในการสร้างสรรค์เศรษฐกิจจังหวัดให้ มีศักยภาพที่แข่งขันได้

การค้าเฟื่องฟู

๑. เมืองสู่ไฮโกล-ลก เป็นต้นแบบการค้าชายแดนระหว่างประเทศ
๒. การค้าชายแดนทั้ง ๓ ด้าน มีมาตรฐานระดับสากลและเติบโตอย่างต่อเนื่อง
๓. ธุรกิจเมืองชายแดนเติบโตอย่างมีคุณภาพ
๔. มีระบบบริการที่มีมาตรฐานการค้าชายแดน การคมนาคม การขนส่งและโลจิสติกส์เชื่อมโยงอย่างเป็นระบบครบวงจร
๕. โครงสร้างพื้นฐานเอื้อต่อการค้า และการพัฒนาจังหวัดให้เป็นเมืองน่าอยู่ ลงทุนในระดับประเทศ และนานาชาติ
๖. เกิดธุรกิจขนาดใหญ่ ธุรกิจท้องถิ่น ธุรกิจรุ่นใหม่ และวิสาหกิจชุมชนทั่วทุกพื้นที่ของจังหวัดที่ เชื่อมโยงการค้าชายแดนและสร้างรายได้และเงินหมุนเวียนในจังหวัด

นราน่าอยู่

๑. ประชาชนมีคุณภาพ มีความตื่นรู้ พัฒนาตนเองอย่างต่อเนื่อง ก้าวทันความเปลี่ยนแปลงและคงไว้ซึ่งอัตลักษณ์ที่ดีงามของนราธิวาส
๒. เมืองแห่งการเรียนรู้ เมืองแห่งการศึกษา เมืองที่มีศักยภาพทางด้านเทคโนโลยีสารสนเทศ ประชาชนมีทักษะสากล (ภาษาอังกฤษ และเทคโนโลยีสารสนเทศ) และพร้อมสู่สังคมดิจิทัล
๓. ระบบบริการของรัฐทุกระดับมีคุณภาพ ธรรมาภิบาลโดดเด่น และการพัฒนาโดยใช้พื้นที่เป็นฐานอย่างเข้าใจเข้าถึงและพัฒนา ให้เกิดความยั่งยืนด้วยกลไกประชารัฐ
๔. ประชาชนมีคุณภาพชีวิตที่ดี ด้วยการมีสุขภาพดี พึ่งตนเองได้ และยึดวิถีแห่งปรัชญาของเศรษฐกิจพอเพียงในการดำรงชีวิต
๕. มีความอุดมสมบูรณ์ของทรัพยากรทางธรรมชาติ ไม่มีภัยพิบัติ และเป็นเมืองสิ่งแวดล้อมที่ดี อากาศบริสุทธิ์ บ้านเมืองสะอาด เป็นระเบียบเรียบร้อย

มุ่งสู่สันติสุขที่ยั่งยืน

๑. หมู่บ้านเข้มแข็ง จัดการตนเองให้มีความปลอดภัย สงบเรียบร้อย และมีความมั่นคงในพื้นที่
๒. ประชาชนมีความเข้มแข็ง ปลอดภัย สงบสุข อยู่อย่างเข้าใจซึ่งกันและกัน และภาคภูมิใจในพื้นที่
๓. ภัยคุกคามต่อจังหวัดในทุกประเภทได้รับการจัดการให้ลดลงในทั่วทุกพื้นที่อย่างเป็นระบบมีประสิทธิภาพและยั่งยืน
๔. ประชาชนมีหลักยึดและวิถีชีวิตบนพื้นฐานของหลักธรรมทางศาสนา และอยู่ร่วมกันบนความหลากหลายของประเพณีและวัฒนธรรม
๕. ความมีประสิทธิภาพในการบูรณาการ ภารกิจความมั่นคงในทุกระดับด้วยคุณภาพของบุคลากรและระบบงานที่ทันสมัย ได้รับการยอมรับ เชื่อมโยงไว้วางใจจากประชาชน

พันธกิจ

๑. พัฒนาและเสริมสร้างศักยภาพเศรษฐกิจภาคการเกษตร การค้า การลงทุน การบริการ การท่องเที่ยวและอุตสาหกรรมให้เข้มแข็งและยั่งยืนบนพื้นฐานเศรษฐกิจพอเพียงภายใต้กระแสโลกาภิวัตน์
๒. ยกระดับคุณภาพชีวิตของประชาชนให้ได้มาตรฐานและเท่าเทียมกันภายใต้สังคมพหุวัฒนธรรม
๓. เสริมสร้างความมั่นคงของทรัพยากรธรรมชาติและสิ่งแวดล้อม
๔. สร้างความเชื่อมั่นด้านความปลอดภัยในชีวิตและทรัพย์สินแก่ประชาชนและเจ้าหน้าที่ของรัฐที่ปฏิบัติงานในพื้นที่
๕. พัฒนาระบบบริหารจัดการภาครัฐให้มีคุณภาพและประสิทธิภาพตามหลักธรรมาภิบาล

เป้าประสงค์รวม

“เศรษฐกิจเติบโตอย่างมีเสถียรภาพ ประชาชนมีคุณภาพชีวิตที่ดีตามหลักปรัชญาของเศรษฐกิจพอเพียง มีความมั่นคงในชีวิตและเชื่อมั่นในอำนาจรัฐ”

ประเด็นยุทธศาสตร์

๑. เสริมสร้างความมั่นคงทางเศรษฐกิจ และการกระจายรายได้อย่างทั่วถึง
๒. เสริมสร้างศักยภาพการค้าระหว่างประเทศที่เข้มแข็ง
๓. พัฒนาและเสริมสร้างคุณภาพชีวิตประชาชนบนพื้นฐานหลักปรัชญาของเศรษฐกิจพอเพียง
๔. เสริมสร้างสันติสุขในพื้นที่

ประเด็นยุทธศาสตร์ที่ ๑: เสริมสร้างความมั่นคงทางเศรษฐกิจและการกระจายรายได้อย่างทั่วถึง
ประกอบด้วย ๘ กลยุทธ์

กลยุทธ์ต้นทาง

๑. ยกระดับคุณภาพของแรงงาน รองรับการท่องเที่ยว การค้า และการพัฒนาทางเศรษฐกิจของจังหวัด
๒. พัฒนาผู้ประกอบการ ขนาดกลางและขนาดย่อม วิสาหกิจชุมชน และผู้ประกอบการใหม่มีความพร้อมในการสร้างสรรค์เศรษฐกิจจังหวัดให้มีศักยภาพที่แข่งขันได้
๓. พัฒนาและสร้างสรรค์รูปแบบการบริหารจัดการผลผลิตทางการเกษตรที่มีปริมาณ คุณภาพ รองรับการพัฒนาอุตสาหกรรมเกษตรของจังหวัดเพื่อการค้า และการส่งออก

กลยุทธ์กลางทาง

๑. พัฒนาโครงสร้างพื้นฐาน และระบบโลจิสติกส์ให้มีคุณภาพและได้มาตรฐานรองรับเขตเศรษฐกิจพิเศษ และจังหวัดได้อย่างมีประสิทธิภาพ
๒. ยกระดับศักยภาพและเสริมสร้างความเติบโตของอุตสาหกรรมการท่องเที่ยวเชิงนิเวศน์ การท่องเที่ยวเชิงวัฒนธรรม การท่องเที่ยวเชิงสุขภาพและการกีฬา
๓. เสริมสร้างความเข้มแข็งในการเป็นเมืองเศรษฐกิจฐานการเกษตร อุตสาหกรรมเพิ่มมูลค่า ที่มีคุณภาพมาตรฐานในระดับส่งออกและเป็นมิตรกับสิ่งแวดล้อม

กลยุทธ์ปลายทาง

๑. สร้างงาน อาชีพ แก่ประชาชนจากฐานเกษตร ท่องเที่ยว และการบริการ เน้นการกระจายรายได้ เป็นไปอย่างทั่วถึง เศรษฐกิจในชุมชนดีขึ้น
๒. ยกระดับคุณภาพการสร้างสรรค์เศรษฐกิจเพิ่มค่าจากฐานของการกีฬา นันทนาการ และการบริการ

ประเด็นยุทธศาสตร์ที่ ๒: เสริมสร้างศักยภาพการค้าระหว่างประเทศที่เข้มแข็ง

ประกอบด้วย ๗ กลยุทธ์

กลยุทธ์ต้นทาง

๑. พัฒนาขีดความสามารถของธุรกิจขนาดใหญ่ ธุรกิจท้องถิ่น ธุรกิจรุ่นใหม่ และวิสาหกิจชุมชน เชื่อมโยงการค้าชายแดนให้มีขีดความสามารถในการแข่งขัน

กลยุทธ์กลางทาง

๑. จัดระเบียบ และพัฒนาเมืองสู่ไฮโกล-ลก เป็นต้นแบบการค้าชายแดนระหว่างประเทศ ที่มีความพร้อม มาตรฐาน และการจัดการเมืองชายแดนที่เป็นสากล
๒. เพิ่มประสิทธิภาพการจัดการ การดูแลความปลอดภัย พัฒนาระบบบริการ พัฒนาสภาพแวดล้อมด้านชายแดน รองรับการค้าชายแดน
๓. พัฒนาระบบการคมนาคม การขนส่ง และโลจิสติกส์ เชื่อมโยงการค้าชายแดนอย่างเป็นระบบครบวงจร

กลยุทธ์ปลายทาง

๑. สร้างพื้นที่การค้าเชื่อมโยงการค้าชายแดนและสร้างรายได้และเงินหมุนเวียนในพื้นที่และจังหวัด
๒. เชื่อมโยงระบบการธุรกิจค้าส่ง ค้าปลีก เติบโตอย่างมีคุณภาพ มีระบบบริการที่มีมาตรฐานการค้าชายแดน ในระดับต้นแบบที่ดีของประเทศ
๓. พัฒนาการค้าผ่านระบบอิเล็กทรอนิกส์ เปิดตลาดสู่สังคมดิจิทัล เชื่อมโยงการค้ากับประเทศอาเซียนและนานาชาติบนโลกออนไลน์

ประเด็นยุทธศาสตร์ที่ ๓: พัฒนาและเสริมสร้างคุณภาพชีวิตประชาชนบนพื้นฐานหลักปรัชญาของเศรษฐกิจพอเพียง

ประกอบด้วย ๔ กลยุทธ์

กลยุทธ์ต้นทาง

๑. ส่งเสริมการขยายผลและประยุกต์ใช้แนวทางตามโครงการพระราชดำริและเสริมสร้างศักยภาพการพึ่งตนเองตามหลักปรัชญาของเศรษฐกิจพอเพียง
๒. พัฒนาขีดความสามารถประชาชนในการพัฒนาตนเองให้มีคุณภาพ มีความตื่นรู้ พัฒนาตนเองอย่างต่อเนื่อง ก้าวทันความเปลี่ยนแปลงอย่างเท่าทัน และคงไว้ซึ่งอัตลักษณ์ที่ดั้งเดิม
๓. พัฒนาศักยภาพชุมชน ประชาชนสู่ความเปลี่ยนแปลงด้วยการเรียนรู้ และพัฒนาคุณภาพการศึกษา มุ่งสร้างผู้เรียนที่มีคุณภาพด้วยมาตรฐานการศึกษา
๔. เสริมสร้างความพร้อมของเมืองให้มีศักยภาพด้านเทคโนโลยีสารสนเทศ และทักษะด้านภาษาพร้อมสู่สังคมดิจิทัล
๕. เสริมสร้างศักยภาพในการพึ่งตนเองทางด้านพลังงานทดแทนที่ยั่งยืน

กลยุทธ์กลางทาง

๑. พัฒนาการบริหารจัดการภาครัฐให้มีคุณภาพ โดยการมีส่วนร่วมของประชาชน และใช้พื้นที่เป็นฐานอย่างเข้าใจ เข้าถึง
๒. เสริมสร้างความอุดมสมบูรณ์ของทรัพยากรทางธรรมชาติ การจัดการปัญหาทางธรรมชาติและสิ่งแวดล้อม และภัยพิบัติ และพัฒนาให้เป็นเมืองสิ่งแวดล้อมที่ดี อากาศบริสุทธิ์ บ้านเมืองสะอาด เป็นระเบียบเรียบร้อย

กลยุทธ์ปลายทาง

๑. ยกระดับคุณภาพชีวิตที่ดี ด้วยการมีสุขภาพดีพึ่งตนเองได้ และยึดวิถีแห่งปรัชญาของเศรษฐกิจพอเพียง
๒. เสริมสร้างการพึ่งตนเองของประชาชน ชุมชน ด้วยงาน มีอาชีพ มีรายได้ที่มั่นคง

ประเด็นยุทธศาสตร์ที่ ๔: เสริมสร้างสันติสุขในพื้นที่

ประกอบด้วย ๖ กลยุทธ์

กลยุทธ์ต้นทาง

๑. เสริมสร้างความเข้มแข็งของหมู่บ้านในการจัดการตนเองให้มีความปลอดภัย สงบเรียบร้อยและมีความมั่นคงในพื้นที่
๒. เสริมสร้างวิธีการคิดประชาชน สร้างหลักยึดและวิถีชีวิตบนฐานของหลักธรรมทางศาสนา และอยู่ร่วมกันบนความหลากหลายของประเพณีและวัฒนธรรม
๓. เสริมสร้างการมีส่วนร่วมและเปิดโอกาสให้ประชาชนเข้ามามีส่วนร่วมในการแก้ไขปัญหาและพัฒนาพื้นที่

กลยุทธ์กลางทาง

๑. ปฏิรูประบบการจัดการภัยคุกคามต่อจังหวัดในทุกประเภทได้รับการจัดการให้ลดลง ในทั่วทุกพื้นที่
อย่างเป็นระบบ มีประสิทธิภาพและยั่งยืน
๒. เพิ่มประสิทธิภาพในการบูรณาการภารกิจความมั่นคงในทุกระดับด้วยคุณภาพของบุคลากร และการ
พัฒนาระบบงานความมั่นคงที่ทันสมัย ได้รับการยอมรับ เชื่อมั่นไว้วางใจจากประชาชน

กลยุทธ์ปลายทาง

๑. สร้างพื้นที่ให้ประชาชนมีความปลอดภัย สงบสุข อยู่อย่างเข้าใจซึ่งกันและกัน และภาคภูมิใจในพื้นที่
ให้กระจายทั่วทั้งจังหวัด

๑.๔ ยุทธศาสตร์การพัฒนาขององค์กรปกครองส่วนท้องถิ่นในเขตจังหวัดนราธิวาส

๑. วิสัยทัศน์ขององค์กรปกครองส่วนท้องถิ่นในเขตจังหวัดนราธิวาส

“ บริหารจัดการด้วยธรรมาภิบาล สืบสานวัฒนธรรม เสริมสร้างคุณภาพชีวิต ด้วยเศรษฐกิจก้าวหน้า นำพาสังคมสันติสุข สู่ประชาคมอาเซียน ”

๒. พันธกิจ

- ๒.๑ พัฒนาโครงสร้างพื้นฐาน สาธารณูปโภค สาธารณูปการ ระบบจราจร ผังตำบล และผังเมืองรวมจังหวัด
- ๒.๒ ส่งเสริมอาชีพ งานสวัสดิการสังคม การจัดการศึกษา การปฏิบัติงานของศูนย์ปฏิบัติการการต่อสู้เพื่อเอาชนะยาเสพติด กีฬา นันทนาการ และการสาธารณสุข ตลอดจนทั้งการพัฒนาคุณภาพชีวิตเพื่อรองรับการเข้าสู่ประชาคมอาเซียน
- ๒.๓ ส่งเสริมประชาธิปไตย การมีส่วนร่วมของประชาชน การป้องกันและบรรเทาสาธารณภัย และการรักษาความสงบเรียบร้อยในท้องถิ่น
- ๒.๔ ส่งเสริมการตลาด การค้า การลงทุน เมืองชายแดน การท่องเที่ยว เพื่อรองรับประชาคมอาเซียนตลอดทั้งสนับสนุนผลิตภัณฑ์ชุมชน โครงการตามแนวพระราชดำริ และหลักเศรษฐกิจพอเพียง
- ๒.๕ อนุรักษ์ ฟื้นฟู และสร้างจิตสำนึกในการอนุรักษ์ทรัพยากรธรรมชาติและสิ่งแวดล้อม สนับสนุนการปรับปรุงภูมิทัศน์ การกำจัดขยะ สิ่งปฏิกูล บำบัดน้ำเสีย และการใช้พลังงานทดแทน
- ๒.๖ อนุรักษ์ ฟื้นฟู จารีตประเพณี ศิลปวัฒนธรรม โบราณวัตถุ โบราณสถาน ภูมิปัญญาท้องถิ่น ทำนุบำรุงศาสนา และพัฒนาคุณธรรมจริยธรรม
- ๒.๗ พัฒนาประสิทธิภาพการบริหารจัดการองค์กรตามหลักธรรมาภิบาล

๓. จุดมุ่งหมายเพื่อการพัฒนา

- ๓.๑ ระบบโครงสร้างพื้นฐาน สาธารณูปโภค สาธารณูปการ ระบบจราจร ผังเมือง ผังตำบล และผังจังหวัดได้มาตรฐาน
- ๓.๒ ประชาชนมีอาชีพ รายได้ ที่มั่นคงและยั่งยืน บริการด้านสวัสดิการสังคม กีฬา นันทนาการ การศึกษา และการสาธารณสุขอย่างทั่วถึง การปฏิบัติงานของศูนย์ปฏิบัติการการต่อสู้เพื่อเอาชนะ ยาเสพติด มีประสิทธิภาพ ตลอดจนทั้งประชาชนมีคุณภาพชีวิตที่ดีพร้อมเข้าสู่ประชาคมอาเซียน
- ๓.๓ ประชาชนมีส่วนร่วมตามระบอบประชาธิปไตย มีความปลอดภัยในชีวิตและทรัพย์สิน การปฏิบัติงานด้านการป้องกันและบรรเทาสาธารณภัยมีประสิทธิภาพ
- ๓.๔ ส่งเสริมการตลาด การค้า การลงทุน เมืองชายแดน การท่องเที่ยว ผลิตภัณฑ์ชุมชน ในท้องถิ่นอย่างมั่นคงและยั่งยืน สู่ประชาคมอาเซียน
- ๓.๕ มีระบบการจัดการขยะ น้ำเสีย สิ่งปฏิกูล ตลอดจนทั้งอนุรักษ์ทรัพยากรธรรมชาติและการใช้พลังงานอย่างยั่งยืน
- ๓.๖ ทำนุบำรุงศาสนา อนุรักษ์โบราณสถาน โบราณวัตถุ สืบสานประเพณี ศิลปวัฒนธรรม และภูมิปัญญาท้องถิ่น ให้คงอยู่สืบไป
- ๓.๗ การบริหารจัดการองค์กรมีประสิทธิภาพตามหลักธรรมาภิบาล

๔. ยุทธศาสตร์และแนวทางการพัฒนาขององค์กรปกครองส่วนท้องถิ่นในเขตจังหวัดนราธิวาส

ยุทธศาสตร์ที่ ๑ ด้านโครงสร้างพื้นฐาน

- ๑.๑ บุกเบิก สร้าง ปรับปรุง บำรุงรักษาทางคมนาคม สะพาน เขื่อน ระบบระบายน้ำ
- ๑.๒ สร้างและปรับปรุงแหล่งน้ำอุปโภค บริโภค
- ๑.๓ จัดทำผังเมืองรวมจังหวัด ผังเมืองและผังตำบล
- ๑.๔ พัฒนาและปรับปรุงระบบจราจร
- ๑.๕ จัดให้มีไฟฟ้าและระบบโทรคมนาคมอย่างทั่วถึง

ยุทธศาสตร์ที่ ๒ ด้านงานส่งเสริมคุณภาพชีวิต

- ๒.๑ ส่งเสริมและสนับสนุนการสร้างงานสร้างอาชีพแบบยั่งยืนให้กับประชาชนในท้องถิ่น
- ๒.๒ ส่งเสริมงานด้านสังคมสงเคราะห์และสวัสดิการชุมชนแก่ผู้ด้อยโอกาสทางสังคม
- ๒.๓ ส่งเสริมการศึกษาทั้งใน นอกระบบและตามอัธยาศัย โดยสนับสนุนให้ประชาชนมีส่วนร่วมในการจัดการศึกษา
- ๒.๔ ส่งเสริมศักยภาพศูนย์ปฏิบัติการต่อสู้เพื่อเอาชนะยาเสพติด
- ๒.๕ ส่งเสริมด้านการออกกำลังกาย การกีฬา และนันทนาการ
- ๒.๖ ส่งเสริมการป้องกัน รักษา ควบคุมโรค ตลอดจนการพัฒนาด้านการสาธารณสุข
- ๒.๗ ส่งเสริมสนับสนุนการพัฒนาคุณภาพชีวิตของประชาชนเพื่อรองรับการเข้าสู่ประชาคมอาเซียน

ยุทธศาสตร์ที่ ๓ ด้านการจัดระเบียบชุมชน/สังคม และการรักษาความสงบเรียบร้อย

- ๓.๑ ส่งเสริมให้ความรู้ ความเข้าใจ แก่ประชาชน เกี่ยวกับการเมืองการปกครองระบบประชาธิปไตย
- ๓.๒ พัฒนาศักยภาพของท้องถิ่นในการป้องกันและบรรเทาสาธารณภัยตลอดจนการรักษาความสงบเรียบร้อยในท้องถิ่น
- ๓.๓ เสริมสร้างความเข้มแข็งของชุมชนให้มีส่วนร่วมในการรักษาความสงบเรียบร้อยในท้องถิ่น
- ๓.๔ ส่งเสริมให้ผู้นำศาสนาเข้ามามีบทบาทเพื่อเพิ่มศักยภาพในการแก้ปัญหาความมั่นคง

ยุทธศาสตร์ที่ ๔ ด้านการวางแผน การส่งเสริมการลงทุนพาณิชย์ยกรรม และการท่องเที่ยว

- ๔.๑ ส่งเสริมการตลาด การค้า การลงทุนในท้องถิ่น และเมืองชายแดน เพื่อรองรับประชาคมอาเซียน
- ๔.๒ ส่งเสริมระบบเศรษฐกิจชุมชน และผลิตภัณฑ์ในท้องถิ่น
- ๔.๓ ส่งเสริมให้ประชาชนยึดหลักเศรษฐกิจพอเพียง
- ๔.๔ พัฒนาส่งเสริมการท่องเที่ยวและแหล่งท่องเที่ยวเชิงอนุรักษ์ เพื่อรองรับประชาคมอาเซียน
- ๔.๕ ส่งเสริมโครงการตามแนวพระราชดำริ

ยุทธศาสตร์ที่ ๕ ด้านการบริหารจัดการและการอนุรักษ์ทรัพยากรธรรมชาติและสิ่งแวดล้อม

- ๕.๑ อนุรักษ์และฟื้นฟูทรัพยากรธรรมชาติและสิ่งแวดล้อม
- ๕.๒ ส่งเสริม สนับสนุนให้ประชาชนในชุมชนมีจิตสำนึกในการร่วมกันอนุรักษ์ทรัพยากรธรรมชาติและสิ่งแวดล้อม
- ๕.๓ ปรับปรุงภูมิทัศน์ในชุมชนและเมือง
- ๕.๔ จัดทำระบบกำจัดขยะและสิ่งปฏิกูลตลอดจนระบบบำบัดน้ำเสีย
- ๕.๕ ส่งเสริมและสนับสนุนการใช้พลังงานทดแทน

ยุทธศาสตร์ที่ ๖ ด้านศิลปะ วัฒนธรรม จารีตประเพณีและภูมิปัญญาท้องถิ่น

- ๖.๑ ส่งเสริมการอนุรักษ์ ฟื้นฟู สืบทอดจารีตประเพณี ศิลปวัฒนธรรม
- ๖.๒ ส่งเสริมและสนับสนุนภูมิปัญญาท้องถิ่น และปราชญ์บุคคล
- ๖.๓ เสริมสร้างและทำนุบำรุงศาสนา ตลอดจนศิลปวัฒนธรรมท้องถิ่น
- ๖.๔ ส่งเสริมและสนับสนุนการอนุรักษ์โบราณวัตถุและโบราณสถานในท้องถิ่น
- ๖.๕ ส่งเสริมสนับสนุนการพัฒนาคุณธรรม จริยธรรม ของเด็ก เยาวชนและประชาชน

ยุทธศาสตร์ที่ ๗ ด้านการบริหารจัดการตามหลักธรรมาภิบาล

- ๗.๑ พัฒนาความรู้ความสามารถและคุณธรรมจริยธรรมแก่บุคลากรในองค์กร
- ๗.๒ พัฒนาปรับปรุงจัดหาเครื่องมือ เครื่องใช้ ตลอดจนสถานที่ในการปฏิบัติงาน
- ๗.๓ พัฒนาปรับปรุงระบบบริหารจัดการองค์กรตามหลักธรรมาภิบาล
- ๗.๔ ปรับปรุงและสร้างระบบการให้บริการที่ทันสมัย รวดเร็ว และมีประสิทธิภาพ
- ๗.๕ ส่งเสริมและสร้างทัศนคติที่ดีต่อการปฏิบัติงานเพื่อการบริการประชาชน
- ๗.๖ พัฒนาส่งเสริมระบบการประชาสัมพันธ์และเผยแพร่การดำเนินงานขององค์กร เพื่อรองรับประชาคมอาเซียน

Thailand ๔.๐

Thailand ๔.๐ เป็น “โมเดลการพัฒนาประเทศไทย” โดยก่อนจะเข้าสู่ Thailand ๔.๐ ได้เกิดโมเดลการพัฒนา Thailand ๑.๐ เน้นภาคเกษตร Thailand ๒.๐ เน้นภาคอุตสาหกรรมเบา และ Thailand ๓.๐ เน้นภาคอุตสาหกรรมหนักและการส่งออก ซึ่งโมเดลพัฒนาประเทศไทยทั้ง ๓ โมเดลที่ผ่านมา ทำให้ประเทศไทยติดกับดักประเทศรายได้ปานกลางแต่ก็หยุดอยู่แค่นั้น จึงเป็นประเด็นที่รัฐบาลต้องสร้างโมเดลใหม่ขึ้นมาเพื่อปฏิรูปเศรษฐกิจของประเทศและนำพาประชาชนทั้งประเทศไปสู่โมเดล “ประเทศไทย ๔.๐” ซึ่งจะสามารถขับเคลื่อนประเทศให้ไปได้ไกลกว่าเดิม โดยโมเดลนี้เป็นแนวคิดที่จะนำโครงสร้างเศรษฐกิจไปสู่ “Value-Based Economy” หรือ “เศรษฐกิจที่ขับเคลื่อนด้วยนวัตกรรม” นั่นคือ เปลี่ยนจากการผลักดันสินค้าโภคภัณฑ์ไปสู่สินค้าเชิงนวัตกรรม เปลี่ยนจากการขับเคลื่อนประเทศด้วยภาคอุตสาหกรรมไปสู่การขับเคลื่อนด้วยเทคโนโลยีและความคิดสร้างสรรค์ และเปลี่ยนจากการเน้นภาคการผลิตสินค้าไปสู่การเน้นภาคบริการมากขึ้นซึ่งองค์ประกอบของโมเดลการพัฒนาประเทศไทย Thailand ๔.๐ ได้แก่

๑.เปลี่ยนจากเกษตรแบบดั้งเดิม(Traditional Farming) สู่เกษตรสมัยใหม่(Smart Farming) เน้นบริหารจัดการและเทคโนโลยี โดยเกษตรกรต้องร่ำรวยขึ้น และเป็นเกษตรกรแบบเป็นผู้ประกอบการ (Entrepreneur)

๒.เปลี่ยนจาก Traditional SMEs หรือ SMEs ที่มีภาครัฐคอยช่วยเหลือ เพื่อผลักดันสู่การเป็น Smart Enterprises และ Startups ที่มีศักยภาพสูง

๓.เปลี่ยนจาก Traditional Services ที่มีมูลค่าต่ำสู่ High Value Services

๔.เปลี่ยนจากแรงงานทักษะต่ำ สู่แรงงานที่มีความรู้ความเชี่ยวชาญ และทักษะสูง

เป้าหมายที่ได้จากโมเดลนี้คือเปลี่ยนประเทศไทยที่จัดอยู่ในกลุ่มประเทศ “รายได้ปานกลางชั้นสูง” ให้เป็นกลุ่ม “ประเทศที่มีรายได้สูง” ด้วยนวัตกรรมที่ช่วยยกระดับคุณภาพของเศรษฐกิจ จากกลไกต่างๆ เน้นไปทางการนำเทคโนโลยีเข้ามาปรับใช้ โดยกลุ่มอุตสาหกรรมเป้าหมาย ได้แก่

๑.กลุ่มอาหาร เกษตร และเทคโนโลยีชีวภาพ(Food, Agriculture&Bio-Tech)

๒.กลุ่มสาธารณสุข สุขภาพ และเทคโนโลยีทางการแพทย์(Health, Wellness&Bio-Med)

๓.กลุ่มเครื่องมืออุปกรณ์อัจฉริยะ หุ่นยนต์ และระบบเครื่องกลที่ใช้อิเล็กทรอนิกส์ควบคุม(Smart Devices, Robotics&Mechatronics)

๔.กลุ่มดิจิทัล เทคโนโลยีอินเทอร์เน็ตเชื่อมต่อและบังคับอุปกรณ์ต่างๆ ปัญญาประดิษฐ์และเทคโนโลยีสมองกลฝังตัว

๕.กลุ่มอุตสาหกรรมสร้างสรรค์ วัฒนธรรม และบริการที่มีมูลค่าสูง

เป้าหมายของการดำเนินงานตามยุทธศาสตร์ “ประเทศไทย ๔.๐” คือการขับเคลื่อน ๕ กลุ่มเทคโนโลยี และอุตสาหกรรมเป้าหมายให้เกิดผลสัมฤทธิ์ภายในระยะเวลา ๓-๕ ปีข้างหน้า เป็นการเปลี่ยน “ปัญหาและความท้าทาย” ให้เป็น “ศักยภาพและโอกาส” ในการสร้างความมั่นคง มั่งคั่ง และยั่งยืนให้กับประเทศอย่างเป็นรูปธรรม “ประเทศไทย ๔.๐” จึงเป็นการเปลี่ยนผ่านทั้งระบบโดยทั้ง ๕ กลุ่มเทคโนโลยีหลักและอุตสาหกรรมเป้าหมายใน “ประเทศไทย ๔.๐” เป็นส่วนหนึ่งของ “๑๐ อุตสาหกรรมแห่งอนาคต” (๕ อุตสาหกรรมที่เป็น Extending S-Curve บวก ๕ อุตสาหกรรมที่เป็น New S-Curve) ที่รัฐบาลได้ประกาศไปก่อนหน้านี้แล้ว กล่าวคือ ใน “๑๐อุตสาหกรรมแห่งอนาคต” จะมีบางกลุ่มอุตสาหกรรมและเทคโนโลยีที่ยังต้องพึ่งพิงการลงทุนจากต่างประเทศเป็นหลัก อาทิ อุตสาหกรรมการบิน(Aviation) ส่วนใน ๕ กลุ่มเทคโนโลยีหลักและอุตสาหกรรมเป้าหมายใน “ประเทศไทย ๔.๐” จะเป็นส่วนที่ประเทศไทยต้องการพัฒนาด้วยตนเองเป็นหลัก แล้วค่อยต่อยอดด้วยเครือข่ายความร่วมมือจากต่างประเทศ ซึ่งสอดคล้องกับ “บันได ๓ ขั้น” ของ หลักปรัชญาเศรษฐกิจพอเพียง

ของ “การพึ่งพาตนเอง พึ่งพากันเอง และรวมกันเป็นกลุ่มอย่างมีพลัง” นั้นเอง กล่าวโดยสรุป กระบวนทัศน์ในการพัฒนาประเทศ ภายใต้ “ประเทศไทย ๔.๐” มี ๓ ประเด็นที่สำคัญ คือ

๑. เป็นจุดเริ่มต้นของยุทธศาสตร์ชาติ ๒๐ ปี ในการขับเคลื่อนไปสู่การเป็นประเทศที่มั่นคง มั่งคั่ง และยั่งยืน อย่างเป็นรูปธรรม

๒. เป็น “Reform in Action” ที่มีการผลักดันการปฏิรูปโครงสร้างเศรษฐกิจ การปฏิรูปการวิจัย และการพัฒนา และการปฏิรูปการศึกษาไปพร้อมๆ กัน

๓. เป็นการผนึกกำลังของทุกภาคส่วนภายใต้แนวคิด “ประชารัฐ” โดยเป็นประชารัฐที่ผนึกกำลังกับเครือข่ายพันธมิตรทางธุรกิจ การวิจัยพัฒนา และบุคลากรระดับโลก ภายใต้ปรัชญาเศรษฐกิจพอเพียงของการ “รู้จักเต็ม รู้จักพอ และรู้จักปัน”

๒.ยุทธศาสตร์ขององค์กรปกครองส่วนท้องถิ่น

๒.๑ วิสัยทัศน์

วิสัยทัศน์เทศบาลตำบลบุเกะตา

“ประชาชนมีคุณภาพชีวิตที่ดี เศรษฐกิจก้าวหน้า มุ่งสู่สังคมสันติสุข ”

๒.๒ ยุทธศาสตร์

ประเด็นยุทธศาสตร์ที่ ๑ ด้านโครงสร้างพื้นฐาน

เป้าประสงค์

๑.ระบบโครงสร้างพื้นฐาน สาธารณูปโภค สาธารณูปการ ระบบจราจร ผังตำบล และ ผังเมืองรวม
จังหวัดได้มาตรฐาน

ตัวชี้วัด

๑.ระบบโครงสร้างพื้นฐาน มีมาตรฐาน มีไฟฟ้าใช้ทุกครัวเรือน การสัญจรไป-มา สะดวกการจัดภูมิทัศน์
ภายในหมู่บ้านที่มีสภาพที่ดีขึ้น และสิ่งปลูกสร้างที่ถูกต้องตามระเบียบผังเมืองรวมจังหวัด

ค่าเป้าหมาย

- ๑.จำนวนถนนที่เพิ่มขึ้นและได้มาตรฐานและได้รับการบำรุงรักษา
๒. มีแหล่งเก็บน้ำที่ได้มาตรฐาน
๓. สิ่งปลูกสร้างที่ถูกต้องตามระเบียบผังเมือง
- ๔.ลดอุบัติเหตุบนถนน
- ๕.จำนวนครัวเรือนที่มีไฟฟ้าใช้

กลยุทธ์

- ๑.บุกเบิก สร้าง ปรับปรุง บำรุงรักษาทางคมนาคม สะพาน เขื่อน ระบบระบายน้ำ
- ๒.สร้างและปรับปรุงแหล่งน้ำอุปโภค บริโภค
- ๓.จัดทำผังเมืองรวมจังหวัด ผังเมืองและผังตำบล
- ๔.พัฒนาและปรับปรุงระบบจราจร
- ๕.จัดให้มีไฟฟ้าและระบบคมนาคมอย่างทั่วถึง

ประเด็นยุทธศาสตร์ที่ ๒ ด้านงานส่งเสริมคุณภาพชีวิต

เป้าประสงค์

๑.ประชาชนมีอาชีพ รายได้ ที่มั่นคงและยั่งยืน บริการด้านสวัสดิการสังคม กีฬา นันทนาการ
การศึกษาและการสาธารณสุขอย่างทั่วถึง การปฏิบัติงานของศูนย์ปฏิบัติการการ ต่อสู้เพื่อเอาชนะ
ยาเสพติด มีประสิทธิภาพตลอดทั้งประชาชนมีคุณภาพชีวิตที่ดีพร้อมเข้าสู่ประชาคมอาเซียน

ตัวชี้วัด

๑.ประชาชนมีอาชีพ รายได้ ที่มั่นคงและยั่งยืน บริการด้านสวัสดิการสังคม กีฬา นันทนาการ
การศึกษาและการสาธารณสุขอย่างทั่วถึง การปฏิบัติงานของศูนย์ปฏิบัติการการ ต่อสู้เพื่อ
เอาชนะยาเสพติด มีประสิทธิภาพตลอดทั้งประชาชนมีคุณภาพชีวิตที่ดีพร้อมเข้าสู่ประชาคม
อาเซียน

ค่าเป้าหมาย

- ๑.จำนวนกลุ่มที่มีการส่งเสริมสนับสนุน
- ๒.ประชาชนมีส่วนร่วมในการจัดการศึกษา
- ๓.จำนวนโครงการ/กิจกรรมที่ดำเนินการ
- ๔.จำนวนครั้งที่จัดการแข่งขัน
- ๕.จำนวนโครงการสนับสนุนการพัฒนาคุณภาพชีวิต

กลยุทธ์

๑. ส่งเสริมและสนับสนุนการสร้างงานสร้างอาชีพแบบยั่งยืนให้กับประชาชนในท้องถิ่น
 ๒. ส่งเสริมงานด้านสังคมสงเคราะห์และสวัสดิการชุมชนแก่ผู้ด้อยโอกาสทางสังคม
 ๓. ส่งเสริมการศึกษาทั้งใน นอกระบบและตามอัธยาศัย โดยสนับสนุนให้ประชาชนมีส่วนร่วมในการจัดการศึกษา
 ๔. ส่งเสริมศักยภาพศูนย์ปฏิบัติการการต่อสู้เพื่อเอาชนะยาเสพติด
 ๕. ส่งเสริมการออกกำลังกาย การกีฬา และนันทนาการ
 ๖. ส่งเสริมการป้องกัน รักษา ควบคุมโรค ตลอดจนการพัฒนาด้านสาธารณสุข
 ๗. ส่งเสริมสนับสนุนการพัฒนาคุณภาพชีวิตของประชาชนเพื่อรองรับการเข้าสู่ประชาคมอาเซียน

ประเด็นยุทธศาสตร์ที่ ๓ ด้านการจัดระเบียบชุมชน/สังคม และการรักษาความสงบเรียบร้อย

เป้าประสงค์

๑. ประชาชน มีส่วนร่วมตามระบบประชาธิปไตย มีความปลอดภัยในชีวิตและทรัพย์สิน การปฏิบัติงานด้านการป้องกันและบรรเทาสาธารณภัยมีประสิทธิภาพ

ตัวชี้วัด

๑. ประชาชนมีความเข้าใจในระบบประชาธิปไตย
๒. ประชาชนมีความปลอดภัยในชีวิตและทรัพย์สิน

ค่าเป้าหมาย

๑. จำนวนกลุ่มในชุมชนมีความสามัคคี และมีความเข้มแข็งในกลุ่มและองค์กร
๒. จำนวนอุปกรณ์ เครื่องมือ เครื่องใช้ ให้มีศักยภาพในการปฏิบัติงาน
๓. อปพร. ได้มีการฝึกทบทวนปีละ ๑ ครั้ง
๔. ให้ผู้นำศาสนาเข้ามามีบทบาทในแก้ปัญหาความมั่นคง

กลยุทธ์

๑. ส่งเสริมให้ความรู้ ความเข้าใจ แก่ประชาชน เกี่ยวกับการเมืองการปกครองระบบประชาธิปไตย
๒. พัฒนาศักยภาพของท้องถิ่นในการป้องกันและบรรเทาสาธารณภัยตลอดจนการรักษาความสงบเรียบร้อยในท้องถิ่น
๓. เสริมสร้างความเข้มแข็งของชุมชนให้มีส่วนร่วมในการรักษาความสงบเรียบร้อยในท้องถิ่น
๔. ส่งเสริมให้ผู้นำศาสนาเข้ามามีบทบาทเพื่อเพิ่มศักยภาพในการแก้ปัญหาความมั่นคง

ประเด็นยุทธศาสตร์ที่ ๔ ด้านการวางแผน การลงทุนพาณิชย์กรรม และการท่องเที่ยว

เป้าประสงค์

๑. ส่งเสริม การตลาด การค้า การลงทุน เมืองชายแดน การท่องเที่ยว ผลิตภัณฑ์ชุมชน ในท้องถิ่น อย่างมั่นคงและยั่งยืน สู่ประชาคมอาเซียนเพื่อรองรับประชาคมอาเซียน

ตัวชี้วัด

๑. ประชาชนมีรายได้เพิ่มขึ้นจากการส่งเสริมการลงทุน ตามเมืองชายแดน

ค่าเป้าหมาย

๑. ประชาชนในท้องถิ่นมีอาชีพที่มั่นคง
๒. จำนวนกลุ่มที่มีการส่งเสริมสนับสนุน
๓. จำนวนชุมชนที่ได้รับการอบรมและได้ยึดหลักเศรษฐกิจพอเพียง
๔. จำนวนแหล่งท่องเที่ยวที่ได้รับการพัฒนา
๕. ประชาชนมีความรู้และนำโครงการตามแนวพระราชดำริมาใช้

กลยุทธ์

๑. ส่งเสริมการตลาด การค้า การลงทุนในท้องถิ่น และเมืองชายแดน เพื่อรองรับประชาคมอาเซียน
๒. ส่งเสริมระบบเศรษฐกิจชุมชน และผลิตภัณฑ์ในท้องถิ่น
๓. ส่งเสริมให้ประชาชนยึดหลักเศรษฐกิจพอเพียง
๔. พัฒนาส่งเสริมการท่องเที่ยว และแหล่งท่องเที่ยวเชิงอนุรักษ์ เพื่อรองรับประชาคมอาเซียน
๕. ส่งเสริมโครงการตามแนวพระราชดำริ

ประเด็นยุทธศาสตร์ที่ ๕ ด้านการบริหารจัดการและการอนุรักษ์ทรัพยากรธรรมชาติและสิ่งแวดล้อม

เป้าประสงค์

๑. มีระบบการจัดการขยะ น้ำเสีย สิ่งปฏิกูล ตลอดทั้งอนุรักษ์ทรัพยากรธรรมชาติและการใช้พลังงานอย่างยั่งยืน

ตัวชี้วัด

๑. ประชาชนมีความเข้าใจในระบบการจัดการขยะ น้ำเสีย สิ่งปฏิกูล อนุรักษ์ทรัพยากรธรรมชาติและ การใช้พลังงาน

ค่าเป้าหมาย

๑. จำนวนโครงการ/กิจกรรมที่ดำเนินการ
๒. ประชาชนมีความรู้ช่วยกันอนุรักษ์สิ่งแวดล้อม
๓. จำนวนสถานที่ที่ได้รับการปรับปรุง
๔. ปรับปรุงสถานที่ที่ใช้ทิ้งขยะไม่ให้มีผลกระทบต่อประชาชนในพื้นที่
๕. จำนวนโครงการ/กิจกรรมที่ดำเนินการในการจัดอบรมการใช้พลังงานทดแทน

กลยุทธ์

๑. อนุรักษ์และฟื้นฟูทรัพยากรธรรมชาติและสิ่งแวดล้อม
๒. ส่งเสริมสนับสนุนให้ประชาชนในชุมชนมีจิตสำนึกในการร่วมอนุรักษ์ทรัพยากรธรรมชาติและสิ่งแวดล้อม
๓. ปรับปรุงภูมิทัศน์ในเขตชุมชนและเมือง
๔. จัดทำระบบการกำจัดขยะและสิ่งปฏิกูลตลอดจนระบบบำบัดน้ำเสีย
๕. ส่งเสริมและสนับสนุนการใช้พลังงานทดแทน

ประเด็นยุทธศาสตร์ที่ ๖ ด้านศิลปะ วัฒนธรรม จารีตประเพณีและภูมิปัญญาท้องถิ่น

เป้าประสงค์

๑. ทำนุบำรุงศาสนา อนุรักษ์โบราณสถาน โบราณวัตถุ สืบสานประเพณี ศิลปวัฒนธรรม และ ภูมิปัญญาท้องถิ่นให้คงอยู่สืบไป

ตัวชี้วัด

๑. ประชาชนมีความเข้าใจในการทำนุบำรุงศาสนา อนุรักษ์โบราณสถาน โบราณวัตถุ สืบสานประเพณี ศิลปวัฒนธรรม และ ภูมิปัญญาท้องถิ่น ให้คงอยู่สืบไป

ค่าเป้าหมาย

๑. จำนวนโครงการ/กิจกรรมที่ดำเนินการต่อปี
๒. จำนวนศาสนสถานที่ได้ดำเนินการทำนุบำรุงศาสนากี่แห่ง
๓. สถานที่ที่ได้สนับสนุนการอนุรักษ์โบราณวัตถุและโบราณสถานในท้องถิ่น
๔. จำนวนโครงการ/กิจกรรมที่ดำเนินการดังกล่าว

กลยุทธ์

๑. ส่งเสริมการอนุรักษ์ ฟื้นฟู สืบทอดจารีตประเพณี ศิลปวัฒนธรรม
๒. ส่งเสริมและสนับสนุนภูมิปัญญาท้องถิ่นและปราชญ์บุคคล
๓. เสริมสร้างและทำนุบำรุงศาสนา ตลอดจนศิลปวัฒนธรรมท้องถิ่น
๔. ส่งเสริมและสนับสนุนการอนุรักษ์โบราณวัตถุและโบราณสถานในท้องถิ่น
๕. ส่งเสริมสนับสนุนการพัฒนาคุณธรรม จริยธรรม ของเด็ก เยาวชนและประชาชน

ประเด็นยุทธศาสตร์ที่ ๗ ด้านการบริหารจัดการตามหลักธรรมาภิบาล

เป้าประสงค์

๑. การบริหารจัดการองค์กรมีประสิทธิภาพตามหลักธรรมาภิบาล

ตัวชี้วัด

๑. บุคลากรมีความรู้ในการบริหารจัดการให้องค์กรมีประสิทธิภาพตามหลักธรรมาภิบาล

ค่าเป้าหมาย

๑. จำนวนบุคลากรที่มีความรู้ความสามารถและคุณธรรมจริยธรรม
๒. การปฏิบัติงานมีความรวดเร็วและมีประสิทธิภาพในการให้บริการประชาชน
๓. ชุมชนมีส่วนร่วมในการจัดกิจกรรมต่าง ๆ ของเทศบาล
๔. มีการจัดเก็บรายได้รวดเร็วและมีประสิทธิภาพ
๕. จำนวนโครงการ/กิจกรรมที่ดำเนินการที่ร่วมกับประชาชนในพื้นที่
๖. จำนวนโครงการ/กิจกรรมที่ดำเนินการประชาสัมพันธ์เผยแพร่เอกสารเพื่อรองรับประชาคม

อาเซียน

กลยุทธ์

๑. พัฒนาความรู้ความสามารถและคุณธรรมจริยธรรมแก่บุคลากรในองค์กร
๒. พัฒนาปรับปรุงจัดหาเครื่องมือเครื่องใช้ ตลอดจนสถานที่ในการปฏิบัติงาน
๓. พัฒนาปรับปรุงระบบบริหารจัดการองค์กรตามหลักธรรมาภิบาล
๔. ปรับปรุงและสร้างระบบการให้บริการที่ทันสมัย รวดเร็ว และมีประสิทธิภาพ
๕. ส่งเสริมและสร้างทัศนคติที่ดีต่อการปฏิบัติงานเพื่อการบริการประชาชน
๖. พัฒนาส่งเสริมระบบการประชาสัมพันธ์และเผยแพร่การดำเนินงานขององค์กรเพื่อรองรับประชาคมอาเซียน

๒.๗ จุดยืนทางยุทธศาสตร์

การกำหนดตำแหน่งจุดยืนทางยุทธศาสตร์ (Positioning) ของเทศบาลตำบลบุเกะตา กำหนดตามหนังสือกระทรวงมหาดไทย ด่วนที่สุด ที่ มท ๐๘๑๐.๓/ว ๕๗๙๗ ลงวันที่ ๑๐ ตุลาคม ๒๕๕๙ เรื่อง แนวทางและหลักเกณฑ์การจัดทำและประสานแผนพัฒนาท้องถิ่นสี่ปี (พ.ศ.๒๕๖๑-๒๕๖๔) ขององค์กรปกครองส่วนท้องถิ่น ได้มีการกำหนดจุดยืนทางยุทธศาสตร์ (Positioning) ของกลุ่มจังหวัดภาคใต้ชายแดน ประกอบด้วย สงขลา สตูล ปัตตานี ยะลา และนราธิวาส ควรเน้นการคุ้มครองความปลอดภัย การอำนวยความสะดวกเพื่อเสริมสร้างความเชื่อมั่นในอำนาจรัฐ และสร้างภูมิคุ้มกันแก่คนกลุ่มเสี่ยงโดยเฉพาะการช่วยเหลือเยียวยาผู้ได้รับผลกระทบ การเสริมสร้างความมั่นคงด้านอาชีพ และรายได้แก่ผู้มีรายได้น้อย การพัฒนาคุณภาพคนเพื่อสร้างโอกาสการมีงานทำ และยกระดับคุณภาพชีวิต

เทศบาลตำบลบุเกะตา ให้ความสำคัญต่อการดำเนินการแก้ไขปัญหาความเดือดร้อน และการพัฒนาคุณภาพชีวิตของประชาชนในพื้นที่ในด้านต่าง ๆ ตามยุทธศาสตร์การพัฒนา ไว้ ๗ ประเด็นยุทธศาสตร์การพัฒนาดังนี้

๑. ยุทธศาสตร์การพัฒนาด้านโครงสร้างพื้นฐาน
๒. ยุทธศาสตร์การพัฒนาด้านงานส่งเสริมคุณภาพชีวิต
๓. ยุทธศาสตร์การพัฒนาด้านการจัดระเบียบชุมชน/สังคม และการรักษาความสงบเรียบร้อย
๔. ยุทธศาสตร์การพัฒนาด้านการวางแผน การลงทุนพาณิชย์กรรม และการท่องเที่ยว
๕. ยุทธศาสตร์การพัฒนาด้านการบริหารจัดการและการอนุรักษ์ทรัพยากรธรรมชาติและสิ่งแวดล้อม
๖. ยุทธศาสตร์การพัฒนาด้านศิลปะ วัฒนธรรม จารีตประเพณีและภูมิปัญญาท้องถิ่น
๗. ยุทธศาสตร์การพัฒนาด้านการบริหารจัดการตามหลักธรรมาภิบาล

๒.๘ ความเชื่อมโยงของยุทธศาสตร์ในภาพรวม

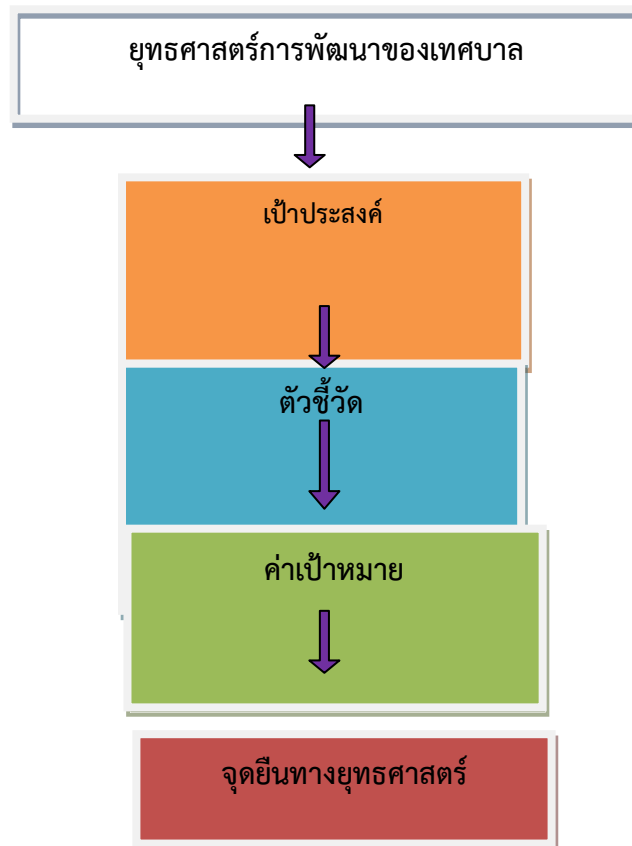

ในภาพรวมแล้วยุทธศาสตร์การพัฒนาของเทศบาลตำบลบุเกะตา มุ่งพัฒนา ๗ ด้าน ได้แก่

๑. ยุทธศาสตร์การพัฒนาด้านโครงสร้างพื้นฐาน
๒. ยุทธศาสตร์การพัฒนาด้านงานส่งเสริมคุณภาพชีวิต
๓. ยุทธศาสตร์การพัฒนาด้านการจัดระเบียบชุมชน/สังคม และการรักษาความสงบเรียบร้อย
๔. ยุทธศาสตร์การพัฒนาด้านการวางแผน การลงทุนพาณิชย์กรรม และการท่องเที่ยว
๕. ยุทธศาสตร์การพัฒนาด้านการบริหารจัดการและการอนุรักษ์ทรัพยากรธรรมชาติและสิ่งแวดล้อม
๖. ยุทธศาสตร์การพัฒนาด้านศิลปะ วัฒนธรรม จารีตประเพณีและภูมิปัญญาท้องถิ่น
๗. ยุทธศาสตร์การพัฒนาด้านการบริหารจัดการตามหลักธรรมาภิบาล

๓. การวิเคราะห์เพื่อพัฒนาท้องถิ่น

๓.๑ การวิเคราะห์กรอบการจัดทำยุทธศาสตร์ขององค์กรปกครองส่วน

(ในการจัดทำแผนพัฒนาท้องถิ่นสี่ปีของเทศบาลได้ใช้การวิเคราะห์ SWOT Analysis/Demand (Demand Analysis)/Global Demand และ Trend ปัจจัยและสถานการณ์การเปลี่ยนแปลงที่มีผลต่อการพัฒนา อย่างน้อยต้องประกอบด้วย การวิเคราะห์ศักยภาพด้านเศรษฐกิจ ด้านสังคม ด้านทรัพยากรธรรมชาติและสิ่งแวดล้อม)

- จุดแข็ง (Strength : S)

๑.ด้านเศรษฐกิจ

เทศบาลตำบลบึงเค็งตา มีประชากรประกอบอาชีพเกษตรกรรมเป็นอาชีพหลักอันมีส่วน ยางพาราและสวนผลไม้ และการเลี้ยงสัตว์เพื่อยังชีพ ส่วนการค้ามีบ้างเล็กน้อย เป็นการค้าขายแบบค้าขายขนาดเล็กซึ่งส่วนมากจะติดต่อกับค้าขายกับประเทศเพื่อนบ้านและรับจ้างทั่วไปมีรายได้ไม่แน่นอนขึ้นอยู่กับฤดูกาลการผลิต

๒.ด้านสังคม

ประชาชนในเขตเทศบาลส่วนใหญ่นับถือศาสนาอิสลาม คิดเป็นร้อยละ ๙๘ นับถือศาสนาพุทธ คิดเป็นร้อยละ ๒ มีมัสยิด จำนวน ๔ แห่ง บาลาเซาะห์ จำนวน ๘ แห่ง

ประเพณีท้องถิ่นที่สำคัญได้แก่ ประเพณีการถือศีลอด ประเพณีวันฮารีรายอ ประเพณีวันเมาลิต ประเพณีการเข้าสู่น้ำ ประเพณีมาแกปูโลละ (กินเหนียว) เป็นต้น วัฒนธรรมที่สำคัญได้แก่ วัฒนธรรมแต่งกายแบบมลายูพื้นบ้าน การทักทาย งานของดีเมืองนราฯ เป็นต้น

มีโรงเรียนในสังกัดการประถมศึกษาแห่งชาติ (สพท.นธ. ๒) จำนวน ๒ แห่ง คือโรงเรียนบ้านบึงเค็งตา หมู่ที่ ๒ ตำบลโลละจุด เปิดสอนตั้งแต่ชั้นอนุบาลถึงชั้นมัธยมศึกษาปีที่ ๓ และโรงเรียนบ้านเจ๊ะยอ หมู่ที่ ๓ เปิดสอนตั้งแต่ชั้นอนุบาล ถึงชั้นประถมศึกษาปีที่ ๖

๓.ด้านทรัพยากรธรรมชาติและสิ่งแวดล้อม

เทศบาลตำบลบึงเค็งตา มีลักษณะภูมิประเทศเป็นที่ราบลุ่มแม่น้ำและที่ราบเชิงเขา โดยเฉพาะทิศ ตะวันออก และทิศใต้ติดต่อกับแม่น้ำสุโข-ลก ซึ่งกั้นพรมแดนระหว่างประเทศไทยกับประเทศมาเลเซียสภาพ ภูมิอากาศ มี ๒ ฤดู คือฤดูร้อนกับฤดูฝน ช่วงฤดูร้อนในเดือนกุมภาพันธ์ – กรกฎาคม และฤดูฝนช่วงเดือนสิงหาคม – มกราคม และจะมีฝนตกชุกช่วงเดือนตุลาคม – มกราคมของทุกปี อุณหภูมิสูงสุด ๓๖ องศาเซลเซียส ต่ำสุด ๒๑ องศาเซลเซียส อุณหภูมิเฉลี่ยเดือน มี.ค. – มิ.ย. ๓๒ องศาเซลเซียส อุณหภูมิเฉลี่ยเดือน ก.ค. – ต.ค. ๒๗ องศาเซลเซียส อุณหภูมิเฉลี่ยเดือน พ.ย. – ก.พ. ๒๔ องศาเซลเซียส ลักษณะภูมิประเทศเป็นที่ราบลุ่มและที่ราบเชิงภูเขา เนื้อดินเป็น ดินเหนียวปนทรายมีการระบายน้ำได้ดี มีความอุดมสมบูรณ์ปานกลาง เหมาะสำหรับการปลูกพืชไม้ยืนต้น เช่นยางพารา ลองกอง เงาะ ทุเรียน มังคุด ฯลฯ

แม่น้ำสุโข-ลก ซึ่งกั้นพรมแดนระหว่างประเทศไทยและมาเลเซีย ประชาชนสามารถนำน้ำไปใช้ ทั้งอุปโภค บริโภค และการเกษตร

คลองโลละจุด มีน้ำไหลผ่านหมู่ที่ ๒,๓,๔ และแบ่งเขตหมู่ที่ ๒ กับหมู่ที่ ๑ ตำบลโลละจุด ไหลลงสู่น้ำสุโข-ลก มีน้ำไหลตลอดปีแต่ฤดูร้อนมีน้ำน้อย

บึงละหาร (หมู่ที่ ๒) มีเนื้อที่ประมาณ ๘๘ ไร่ ตอนบนกรมประมงได้ขุดลอกทำเป็น
ทำนบ ปลาในเนื้อที่ ๒๓ ไร่ ๑ งาน และปล่อยพันธุ์ปลาต่าง ๆ เพื่อให้ราษฎรบริโภค สำหรับตอนล่าง
สำนักงานเร่งรัดพัฒนาชนบทจังหวัด ขุดลอกคลองเป็นบึงสาธารณะ เนื้อที่ประมาณ ๖๕ ไร่ เพื่อให้ราษฎรไว้
อุปโภค-บริโภค และการเกษตร และเทศบาลกำลังดำเนินการปรับปรุงเป็นแหล่งท่องเที่ยว

ในเขตเทศบาลไม่อยู่ในป่าสงวนแห่งชาติหรือเขตป่าไม้อื่น ๆ หากทางราชการ
เปิดจุดผ่านแดนที่บ้านบูกะตาอย่างเต็มระบบ จะมีกิจการค้าไม้แผ่นแปรรูปเข้ามาจากประเทศมาเลเซีย

- จุดอ่อน (Weakness :W)

๑. เครื่องมือและอุปกรณ์ในการทำงาน

- ยานพาหนะ เครื่องมือเครื่องใช้ ครุภัณฑ์สำนักงาน ฯลฯ มีความทรุดโทรมตามอายุการใช้งาน
เทศบาลตำบลบูกะตา ยังขาดงบประมาณในการสรรหาเครื่องมือเหล่านี้ใหม่

๒. บุคลากร

บางตำแหน่งขาดบุคลากรในการปฏิบัติหน้าที่ ทำให้การปฏิบัติงานล่าช้า

๓. งบประมาณ

การจัดสรรงบประมาณและระยะเวลาการเบิกจ่ายไม่เหมาะสมกับระยะเวลาดำเนินการ

- โอกาส (Opportunity : O)

๑. เป็นอำเภอที่อยู่ติดกับเมืองชายแดนมีศักยภาพที่จะเจริญเติบโตทางการค้าชายแดน

๒. มีการร่วมมือกันในการจัดทำโครงการ/กิจกรรมระหว่างหน่วยงานรัฐ เอกชน และประชาชน

ทั่วไป

๓. มีประเพณีวัฒนธรรมต่าง ๆ ที่สืบทอดกันมา

- อุปสรรค (Threat : T)

๑. ผลผลิตทางการเกษตร เช่นผลไม้ ราคาตกต่ำ ต้นทุนการผลิตสูง

๒. เกษตรกรขาดการรวมกลุ่มทางด้านเศรษฐกิจ

๓. การว่างงานและไม่มีงานทำให้มีการไปทำงานที่ต่างประเทศ

๔. ค่าตอบแทนแรงงานในพื้นที่ต่ำทำให้มีการไปทำงานต่างประเทศต้องห่างจากครอบครัว

๕. การลักเล็กขโมยน้อย

๖. การแพร่ระบาดของยาเสพติด

๗. ความไม่สงบในพื้นที่ ก่อให้เกิดความไม่ปลอดภัยและชีวิตทรัพย์สิน

๓.๒ การประเมินสถานการณ์สภาพแวดล้อมภายนอกที่เกี่ยวข้อง

ผลการวิเคราะห์ศักยภาพเพื่อประเมินสถานการณ์พัฒนาในปัจจุบันและโอกาสการพัฒนาใน

อนาคต

ตามที่เทศบาลตำบลบูกะตา ได้ประเมินสถานการณ์สภาพของเทศบาล ในการพัฒนาในปัจจุบัน
และความเป็นไปได้ในโอกาสพัฒนาในอนาคต โดยได้ประเมินจาก ปัจจัยภายนอก ได้แก่ นโยบายของรัฐบาลด้าน
ต่าง ๆ นโยบายกลุ่มจังหวัด ๓ จังหวัดชายแดนภาคใต้ วิสัยทัศน์และนโยบายจังหวัดนราธิวาส รวมทั้งปัจจัยที่เป็น
สิ่งอำนวยความสะดวกต่อการพัฒนาของอำเภอวัง และปัจจัยภายในของเทศบาลตำบลบูกะตา ได้แก่ นโยบาย
ผู้บริหาร ความต้องการของชุมชน ประชาชนในเขตเทศบาล สามารถสรุปเป็นจุดแข็ง จุดอ่อน อุปสรรค และ
โอกาสในการพัฒนาของ เทศบาลตำบลบูกะตา ได้ดังนี้

การวิเคราะห์จากปัจจัยภายนอก

จุดแข็ง

- นโยบายรัฐบาล นโยบาย ๓ จังหวัดชายแดนใต้ และวิสัยทัศน์จังหวัด เอื้อต่อการพัฒนาท้องถิ่นระดับหนึ่ง
- ความพิเศษเรื่องความหลากหลายทางวัฒนธรรมแบบพหุนิยม สามารถเป็นจุดเรียกนักท่องเที่ยวได้ หากสามารถแก้ไขเรื่องความไม่สงบเรียบร้อยในพื้นที่ได้
- จังหวัดนราธิวาสมีแหล่งท่องเที่ยวและโบราณสถานสำคัญหลายแห่ง เช่น น้ำตกลีรินธร มัสยิด ๓๐๐ ปี ตำหนักทักษิณราชินีเวศน์ และทะเลที่สวยงามหลายแห่ง
- เป็นประตูสู่ประเทศมาเลเซีย สามารถพัฒนาเป็นจังหวัดเศรษฐกิจได้จังหวัดหนึ่งของภาคใต้

จุดอ่อน

- ปัญหาขาดการประสานงานระหว่างหน่วยงานในพื้นที่ (ขาดหลักการบูรณาการ)
- การศึกษาของประชาชน ๓ จังหวัดชายแดนใต้อยู่ในระดับต่ำ และขาดการกระตุ้นในการพัฒนาคุณภาพชีวิต และความร่วมมือระหว่างกลุ่มองค์กร

โอกาส

- เนื่องจากเป็นพื้นที่ติดกับชายแดนไทย – มาเลเซีย จึงมีโครงการต่าง ๆ จากภาครัฐบาลเข้ามาดำเนินการในพื้นที่

อุปสรรค

- เหตุการณ์ความไม่สงบในพื้นที่ ๓ จังหวัดชายแดนใต้ ส่งผลกระทบต่อสภาพความเป็นอยู่ การประกอบอาชีพของประชาชนในพื้นที่
- นโยบายรัฐบาล นโยบาย ๓ จังหวัดชายแดนใต้ และวิสัยทัศน์จังหวัดนราธิวาส ถึงแม้จะสอดคล้องกัน แต่ยังมีเหตุการณ์ความไม่สงบเรียบร้อย ๓ จังหวัดชายแดนใต้เข้ามาประกอบด้วย ทำให้แนวทางที่ตั้งเป้าหมายไว้ไม่ประสบผลสำเร็จเท่าที่ควร

การวิเคราะห์จากปัจจัยภายใน

จุดแข็ง

- เทศบาลตำบลบูเกะตา มีพรมแดนติดกับประเทศมาเลเซีย ซึ่งปัจจุบันกำลังสร้างด่านบูเกะตาทำให้อาณาเขตมีการเจริญเติบโตทางด้านเศรษฐกิจ ประชาชนอาจมีงานทำมากขึ้น

จุดอ่อน

- ประชาชนไม่มีงานทำ
- การแพร่ระบาดของยาเสพติด
- ประชาไม่มีความกระตือรือร้นเท่าที่ควร

โอกาส

- ประชาชนมีงานมีรายได้เพิ่มขึ้น
- เป็นแหล่งท่องเที่ยวระหว่างชายแดนไทย-มาเลเซีย
- ทำให้มีการลงทุนต่าง ๆ เพิ่มขึ้น

อุปสรรค

- ปัญหาความไม่สงบในพื้นที่ ทำให้ประชาชนจากต่างจังหวัดและต่างประเทศไม่กล้าเข้ามาเที่ยว
 - งบประมาณในการพัฒนาท้องถิ่นไม่เพียงพอในการพัฒนาท้องถิ่น
- จากการวิเคราะห์สภาพการของเทศบาล ทั้งจากปัจจัยภายนอกและปัจจัยภายในทำให้ทราบถึงจุดแข็ง จุดอ่อน อุปสรรค และโอกาสในการพัฒนาของเทศบาลตำบลบูเกะตา

แผนผังแสดงความเชื่อมโยงยุทธศาสตร์การพัฒนาจังหวัด
กับยุทธศาสตร์การพัฒนาขององค์กรปกครองส่วนท้องถิ่น
ตามแบบ ยท. ๐๑

๓.๓ ความเชื่อมโยงยุทธศาสตร์การพัฒนาจังหวัดกับยุทธศาสตร์การพัฒนาขององค์กรปกครองส่วนท้องถิ่น
 โครงสร้างเชื่อมโยงแผนยุทธศาสตร์การพัฒนา ๔ ปี (พ.ศ.๒๕๖๑ - ๒๕๖๔)

แบบ ยท ๐๑

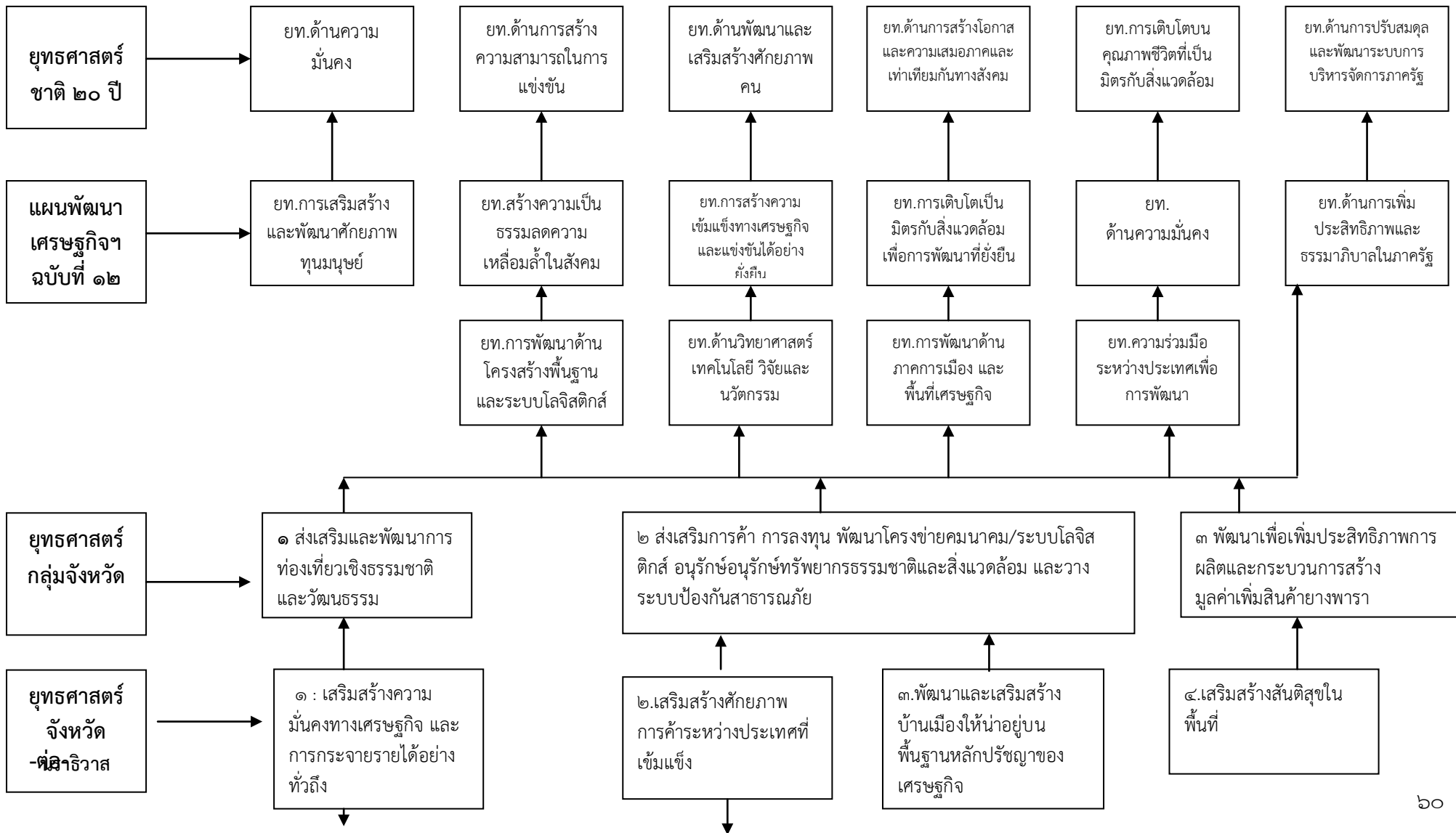

-ต่อ-

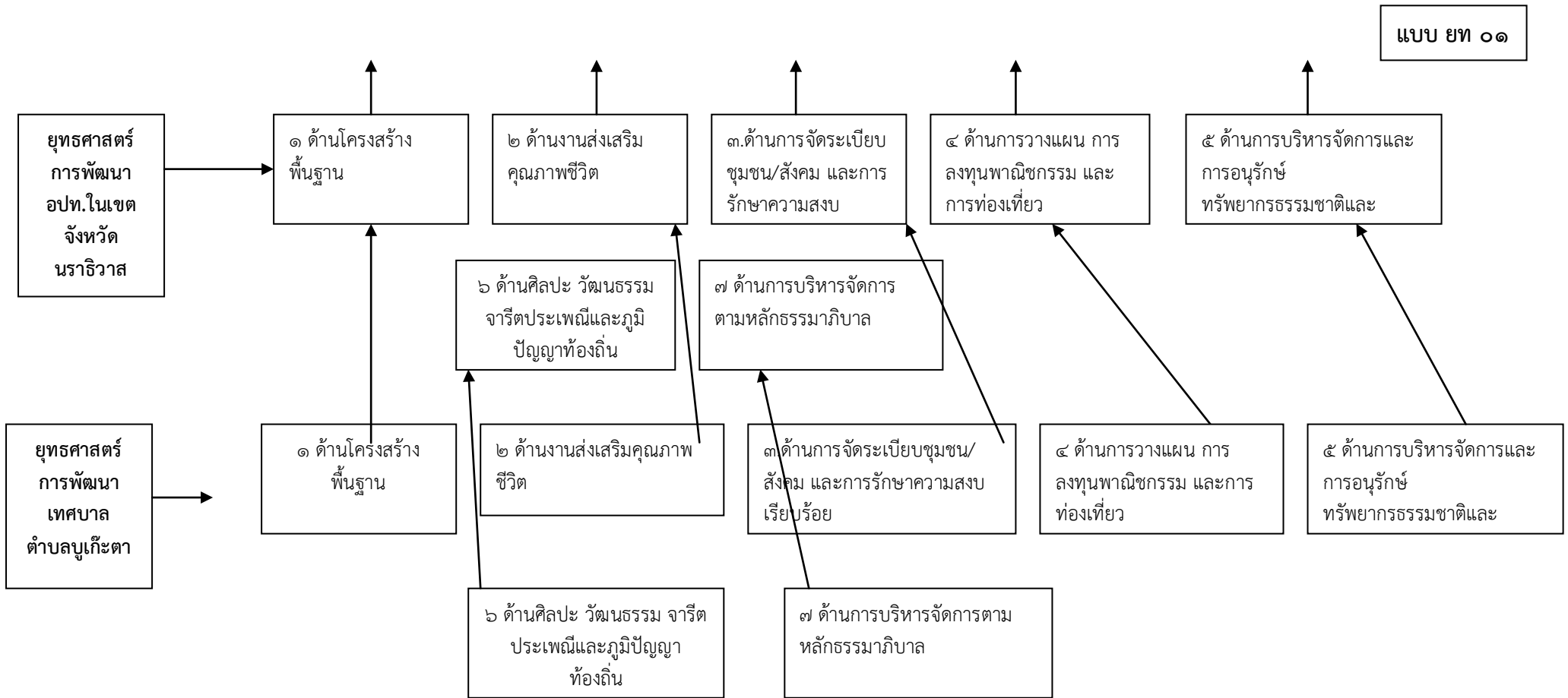

-ต่อ-

แบบ ยท ๐๑

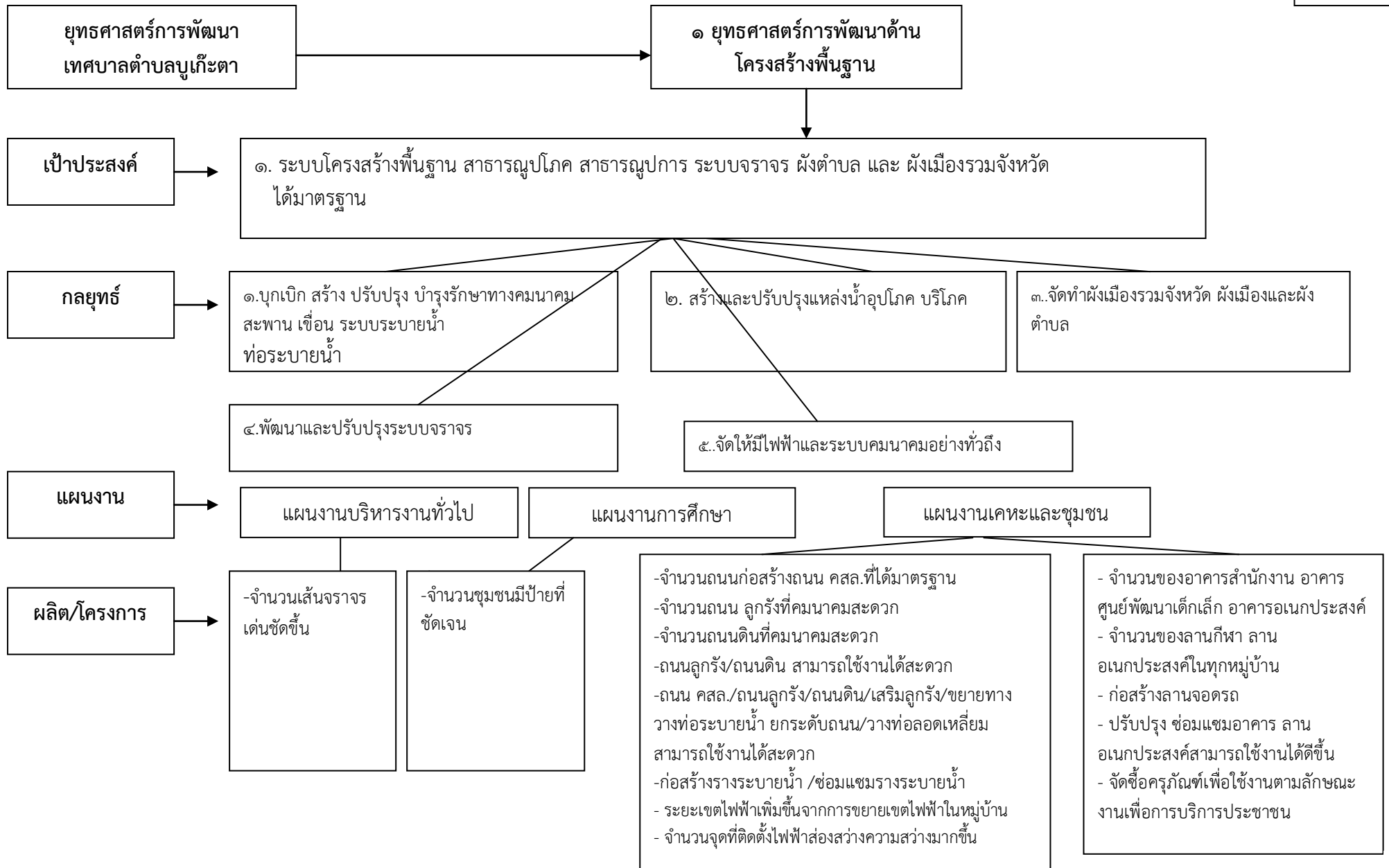

-ต่อ-

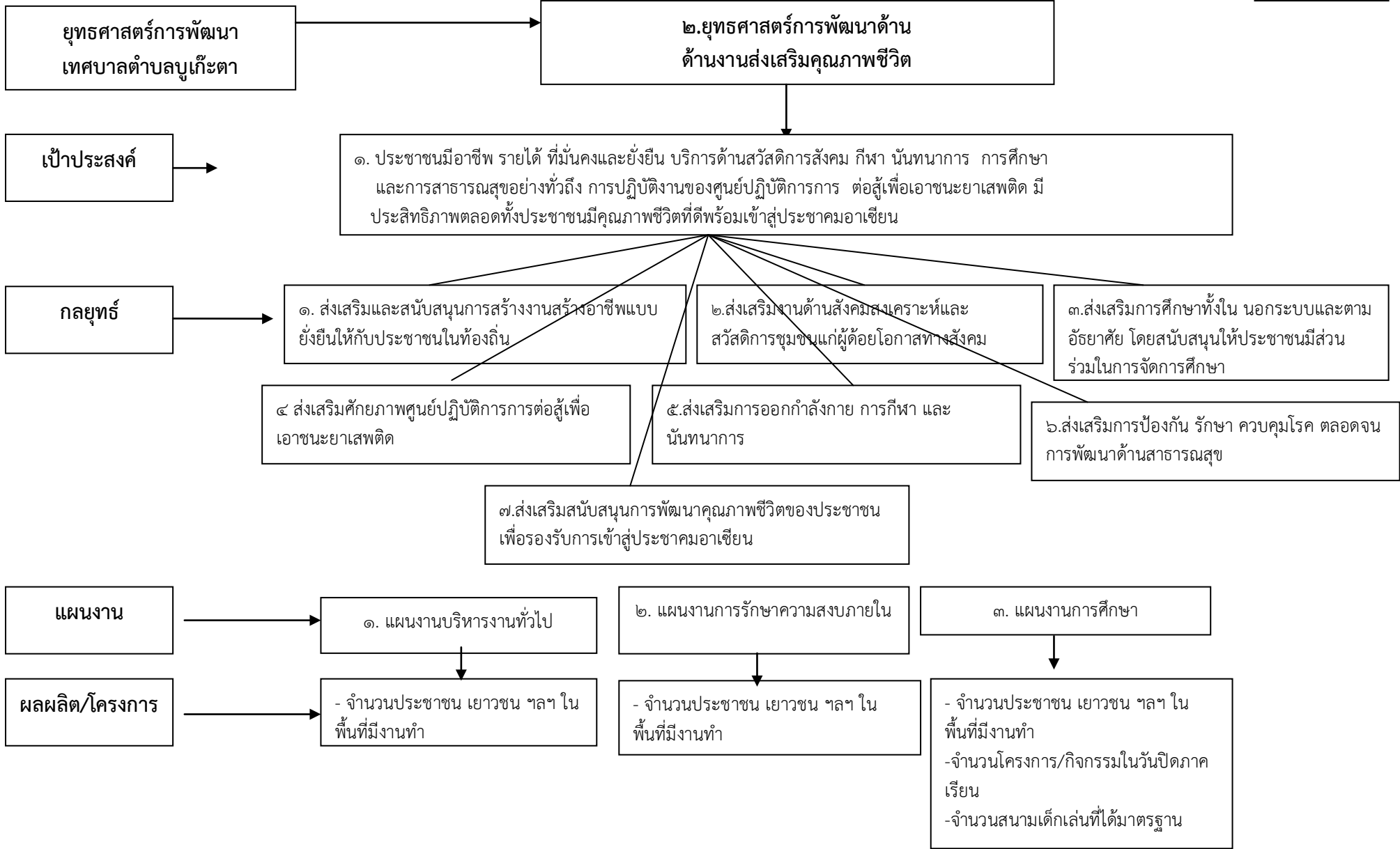

- ต่อ -

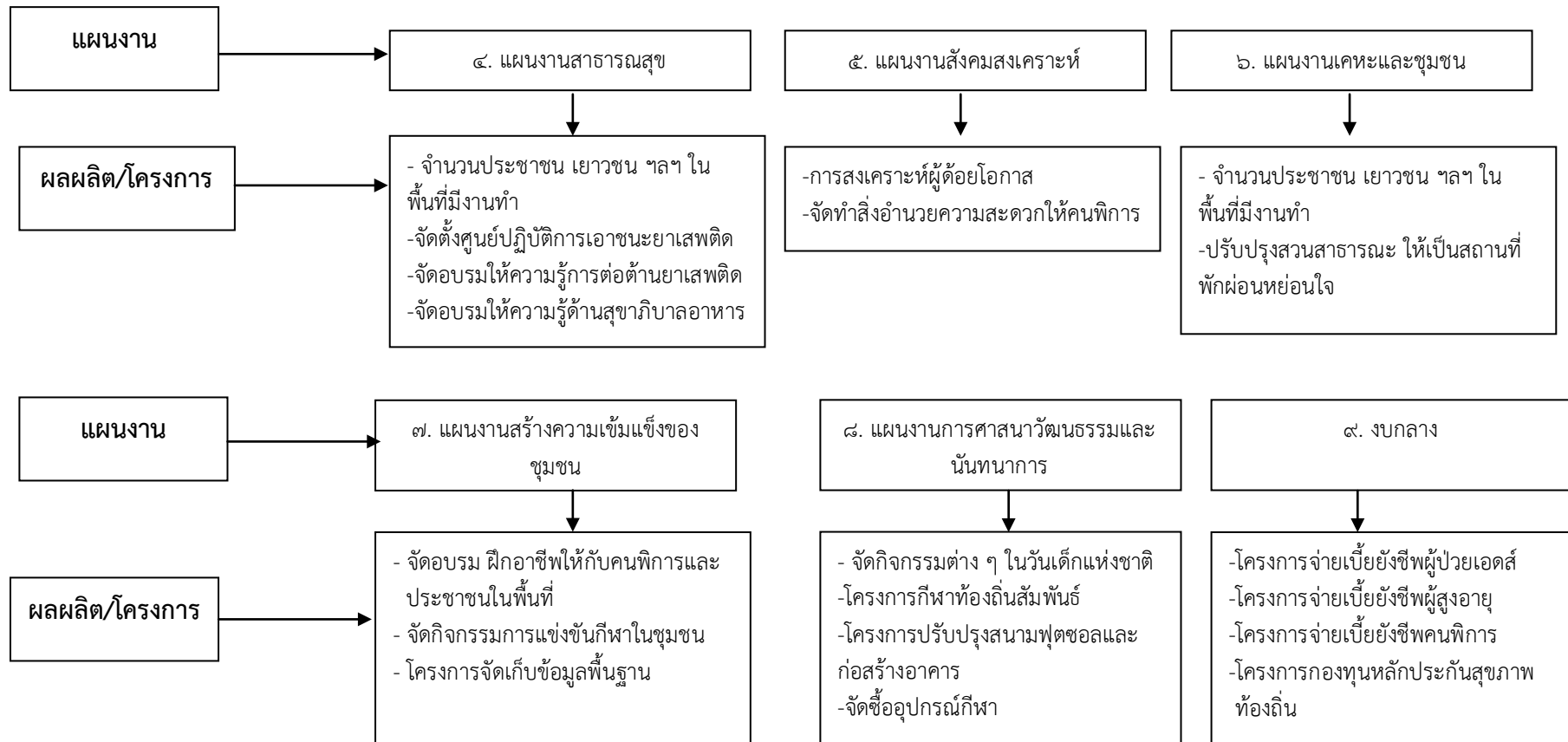

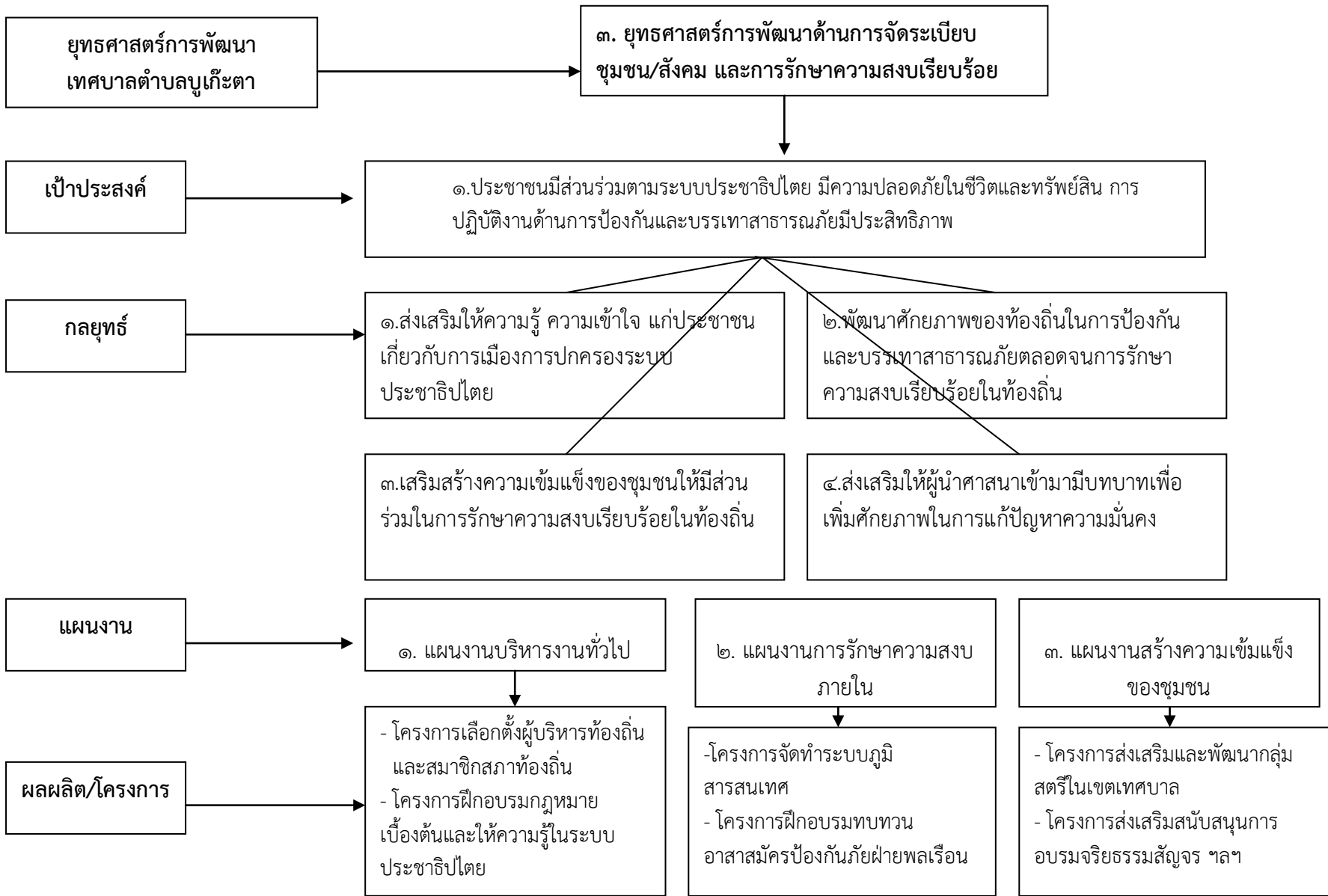

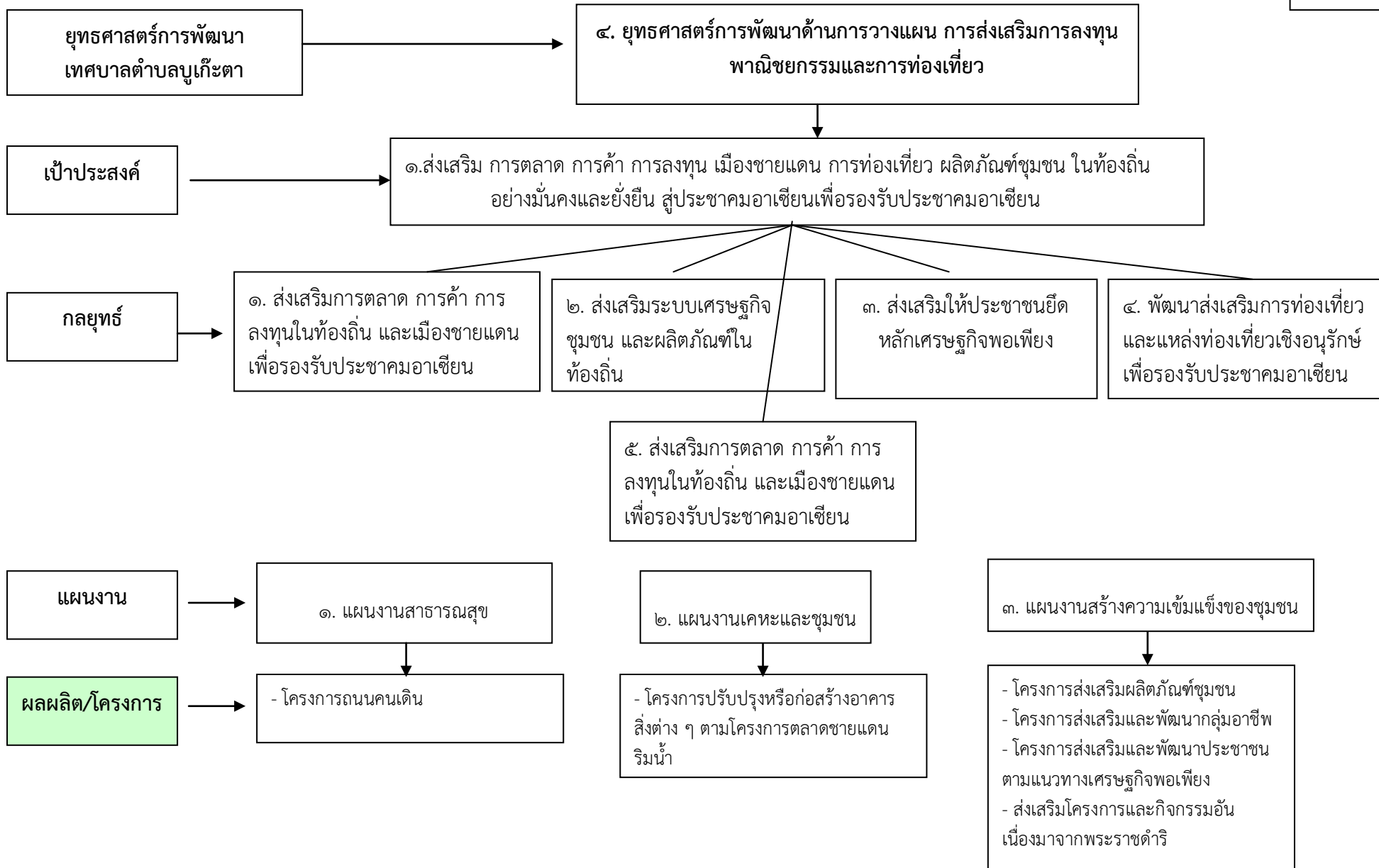

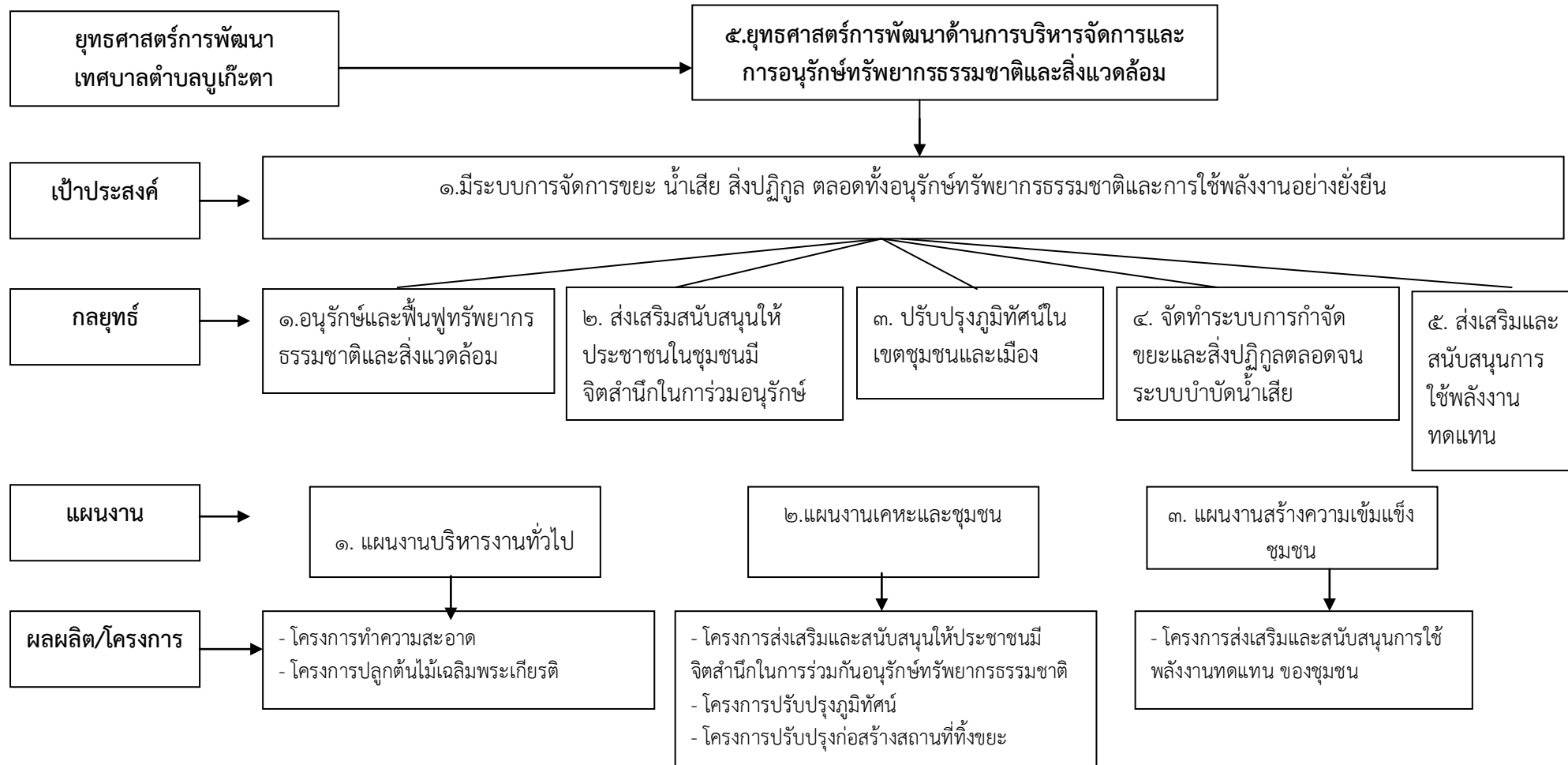

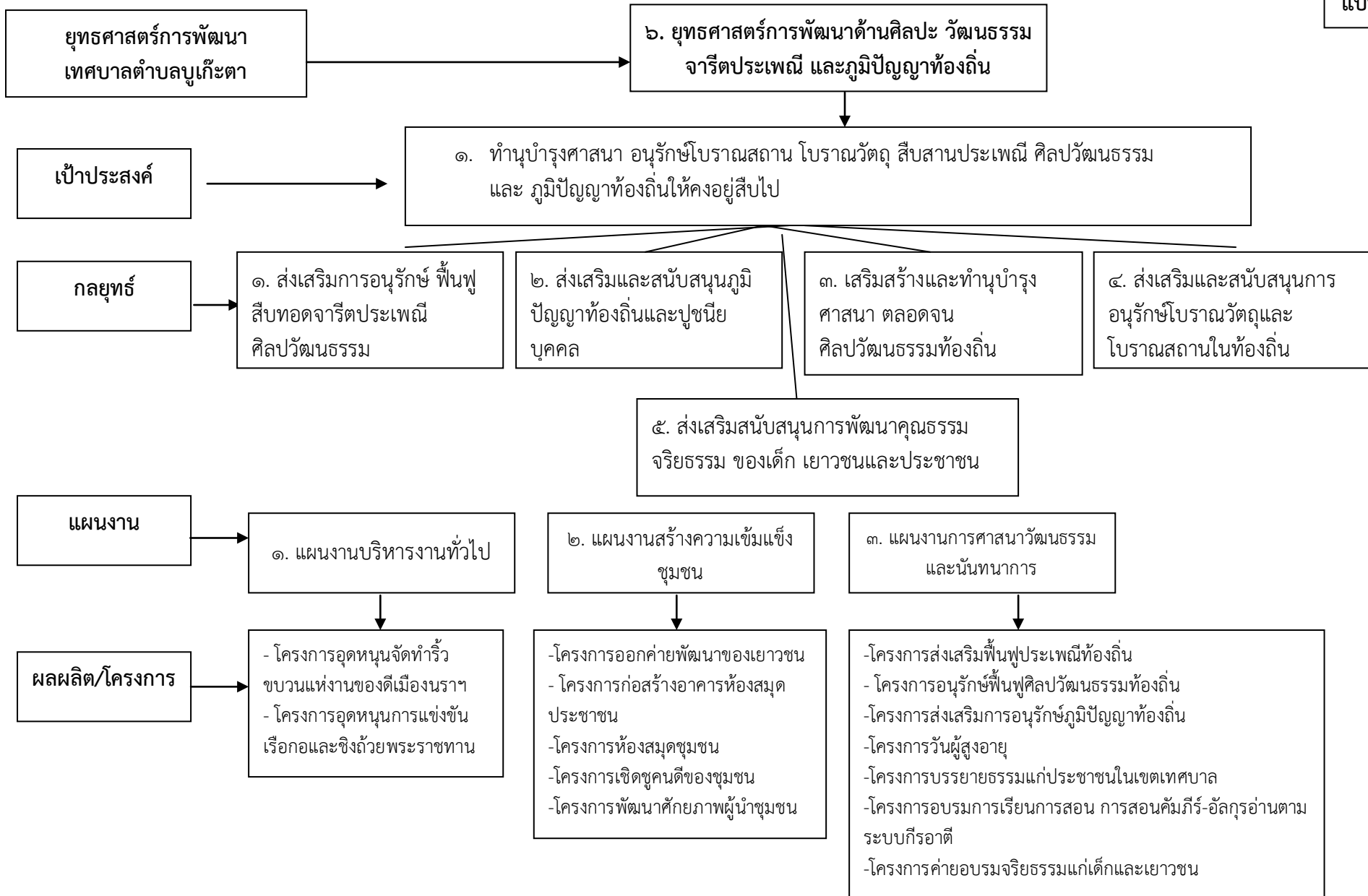

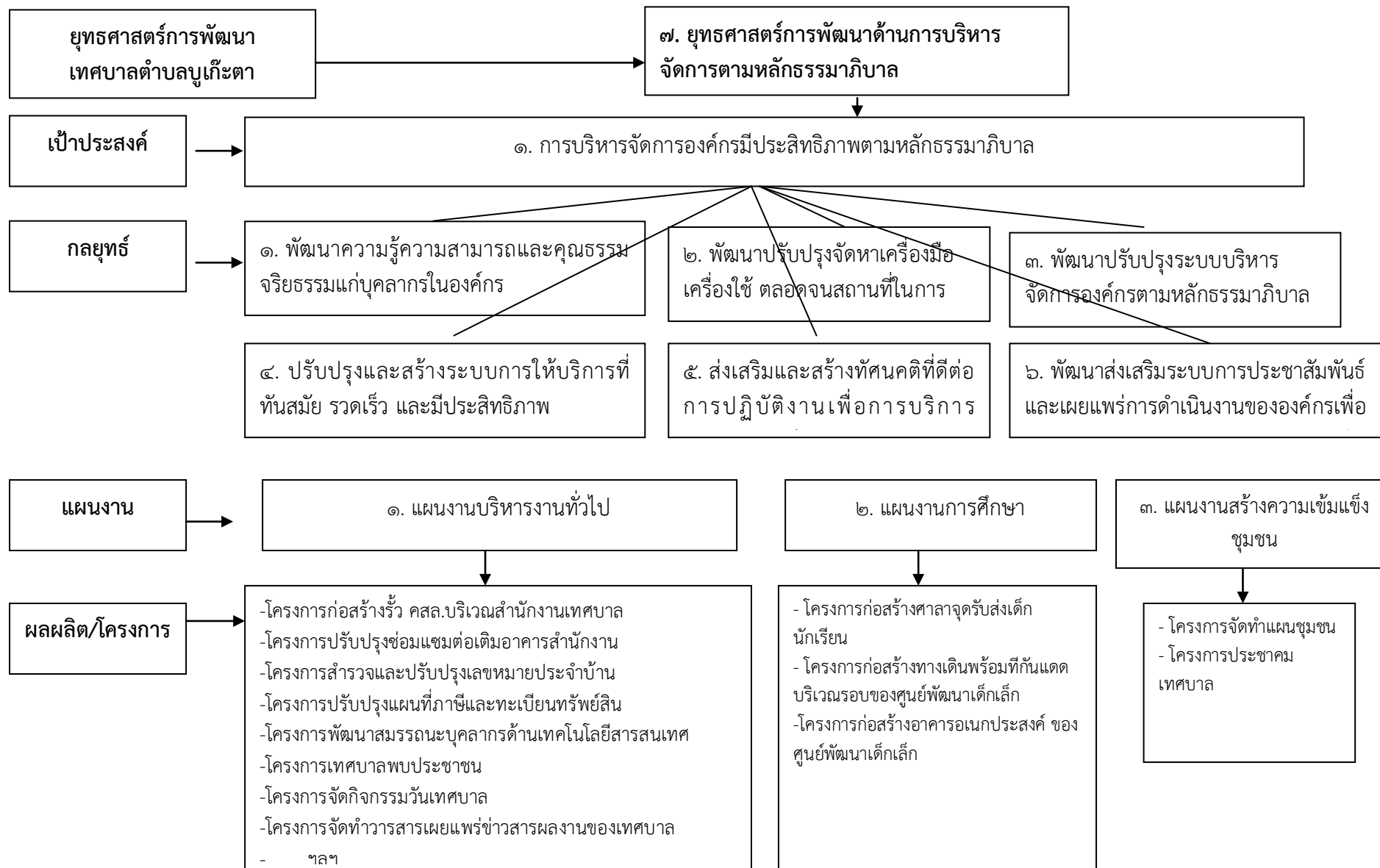

แผนผังยุทธศาสตร์การพัฒนา
เทศบาลตำบลบึงเค็ง
ตามแบบ ยท.๐๒

๓.๔ แผนผังยุทธศาสตร์ (strategic map)

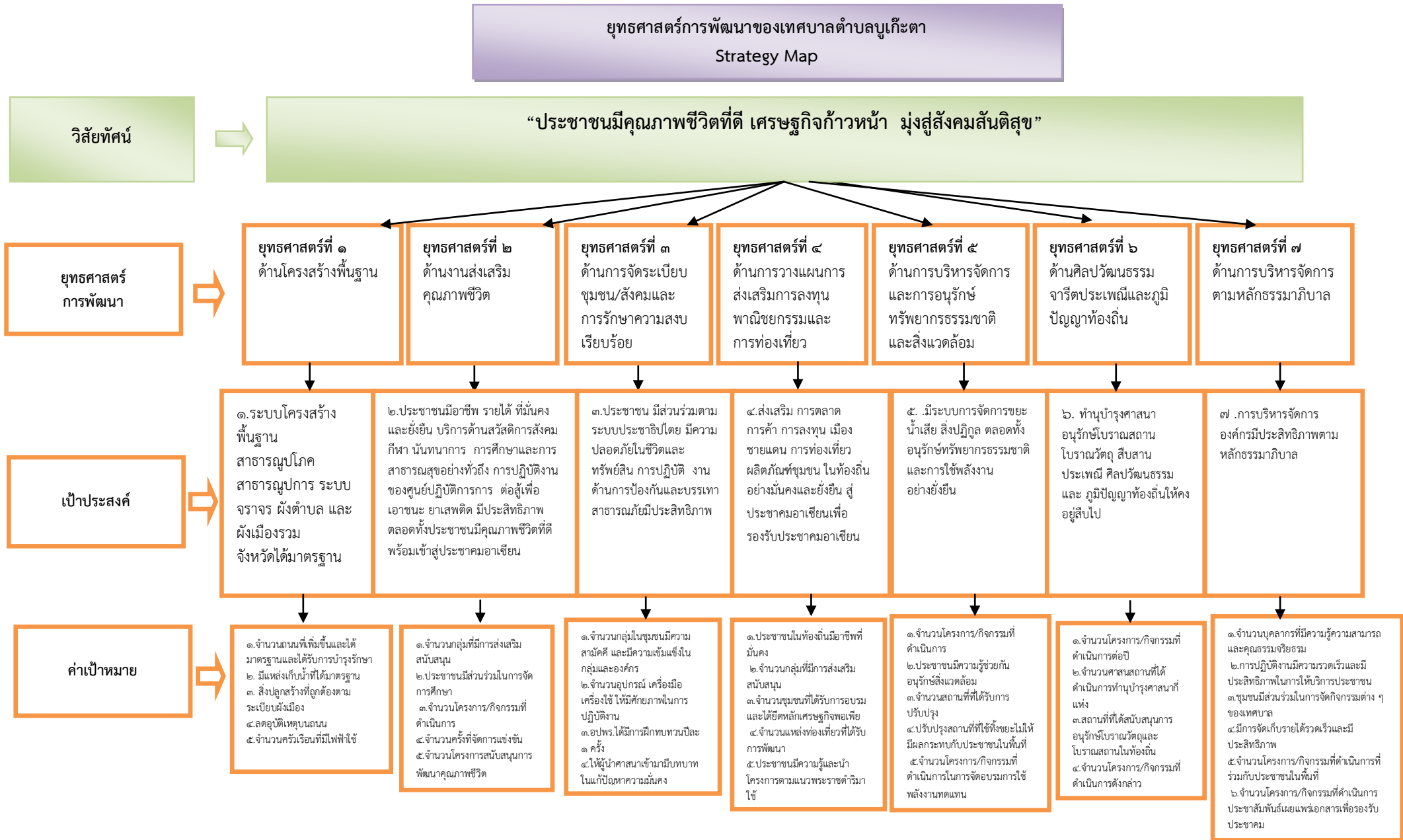

กลยุทธ์

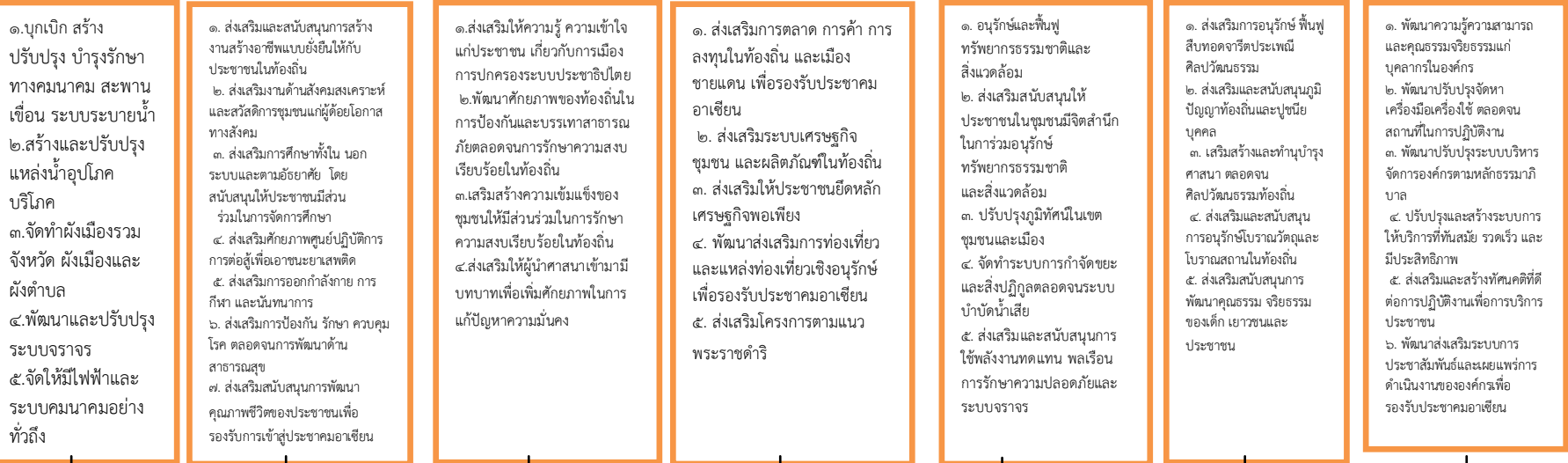

แผนงาน



รายละเอียดแผนยุทธศาสตร์
เทศบาลตำบลบึงเค็ง
ตามแบบ ยท.๐๓

ความเชื่อมโยงกับยุทธศาสตร์จังหวัด	ยุทธศาสตร์ อปท. ในเขตจังหวัด	ยุทธศาสตร์ อปท.	เป้าประสงค์	ตัวชี้วัด ผลผลิต/โครงการ	ค่าเป้าหมาย				ความก้าวหน้าของเป้าหมาย	กลยุทธ์	ผลผลิต/โครงการ	หน่วยงานรับผิดชอบหลัก	หน่วยสนับสนุน												
					๒๕๖๑	๒๕๖๒	๒๕๖๓	๒๕๖๔																	
๑.เสริมสร้างความมั่นคงทางเศรษฐกิจ และการกระจายรายได้ อย่างทั่วถึง	ยุทธศาสตร์ที่ ๑ ด้านโครงสร้างพื้นฐาน	ยุทธศาสตร์ที่ ๑ด้านโครงสร้างพื้นฐาน	๑. ระบบโครงสร้างพื้นฐาน สาธารณูปโภค สาธารณูปการ ระบบจราจร ผังตำบล และผังเมืองรวมจังหวัดได้มาตรฐาน	๑.ระบบโครงสร้างพื้นฐาน มีมาตรฐาน มีไฟฟ้าใช้ทุกครัวเรือน การสัญจรไป-มาสะดวก การจัดภูมิทัศน์ภายในหมู่บ้าน ที่มีสภาพที่ดีขึ้น และสิ่งปลูกสร้างที่ถูกต้องตามระเบียบผังเมืองรวมจังหวัด	๓	๖	๙	๑๒	ปีละ ๓ สาย	๑.บุกเบิก สร้าง ปรับปรุง บำรุงรักษาทางคมนาคม สะพาน เขื่อน ระบบระบายน้ำ	*โครงการก่อสร้างถนน คสล. ๘ สาย *โครงการก่อสร้างถนน แอสฟัลท์ติก ๒ สาย *โครงการก่อสร้างคู ระบายน้ำ ๕ แห่ง	กองช่าง	สำนักปลัดฯ												
					๑	๒	๓	๔	ปีละ๑ชุมชน					๒.สร้างและปรับปรุงแหล่งน้ำอุปโภค บริโภค	*โครงการเจาะบ่อบาดาล	กองช่าง	สำนักปลัดฯ								
					๑	๒	๓	๔	ปีละ๑ชุมชน									๓.จัดทำผังเมืองรวมจังหวัดผังเมืองและผังตำบล	*โครงการจัดทำผังเมืองเทศบาล	กองช่าง	สำนักปลัดฯ				
					๑	๒	๓	๔	ปีละ ๑ สาย													๔.พัฒนาและปรับปรุงระบบจราจร	*โครงการปรับปรุงระบบการจราจร	กองช่าง	สำนักปลัดฯ
					๒	๔	๖	๘	ปีละ๒ชุมชน																

ความเชื่อมโยงกับยุทธศาสตร์จังหวัด	ยุทธศาสตร์ อปท. ในเขตจังหวัด	ยุทธศาสตร์ อปท.	เป้าประสงค์	ตัวชี้วัด ผลผลิต/โครงการ	ค่าเป้าหมาย				ความก้าวหน้าของเป้าหมาย	กลยุทธ์	ผลผลิต/โครงการ	หน่วยงานรับผิดชอบหลัก	หน่วยสนับสนุน				
					๒๕๖๑	๒๕๖๒	๒๕๖๓	๒๕๖๔									
ยุทธศาสตร์ที่ ๒ พัฒนาคุณภาพชีวิตตามหลักปรัชญาของเศรษฐกิจพอเพียง	ยุทธศาสตร์ที่ ๒ ด้านงานส่งเสริมคุณภาพชีวิต	ยุทธศาสตร์ที่ ๒ ด้านงานส่งเสริมคุณภาพชีวิต	๑.ประชาชนมีอาชีพ รายได้ ที่มั่นคงและยั่งยืน บริการด้านสวัสดิการสังคม กีฬา นันทนาการ การศึกษาและการสาธารณสุขอย่างทั่วถึง การปฏิบัติงานของศูนย์ปฏิบัติการ ต่อสู้เพื่อเอาชนะยาเสพติด มีประสิทธิภาพตลอดทั้งปีประชาชนมีคุณภาพชีวิตที่ดีพร้อมเข้าสู่ประชาคมอาเซียน	๑.ประชาชนมีอาชีพ รายได้ ที่มั่นคงและยั่งยืน บริการด้านสวัสดิการสังคม กีฬานันทนาการ การศึกษาและการสาธารณสุขอย่างทั่วถึง การปฏิบัติงานของศูนย์ปฏิบัติการ ต่อสู้เพื่อเอาชนะยาเสพติด มีประสิทธิภาพตลอดทั้งปีประชาชนมีคุณภาพชีวิตที่ดีพร้อมเข้าสู่ประชาคมอาเซียน	๑	๒	๓	๔	ปีละ ๑ กลุ่ม	๑.ส่งเสริมและสนับสนุนการสร้างงานสร้างอาชีพแบบยั่งยืนให้กับประชาชนในท้องถิ่น	*โครงการจ้างงานในพื้นที่	สำนักปลัดฯ กองช่าง กองสาธารณสุขและสิ่งแวดล้อม กองการศึกษา	สำนักปลัดฯ				
					๒	๔	๖	๘	ปีละ ๒กลุ่มเป้าหมาย					๒. ส่งเสริมงานด้านสังคมสงเคราะห์และสวัสดิการชุมชนแก่ผู้ด้อยโอกาสทางสังคม	*โครงการสงเคราะห์ผู้ด้อยโอกาส คนพิการ ผู้ป่วยเอดส์	กองการศึกษา	สำนักปลัดฯ
					๓	๖	๙	๑๒	ปีละ ๓ ครั้ง								

รายละเอียดแผนยุทธศาสตร์การพัฒนา พ.ศ.๒๕๕๘-๒๕๖๒ เทศบาลตำบลบึงกระดาด

ความเชื่อมโยงกับยุทธศาสตร์จังหวัด	ยุทธศาสตร์ อปท. ในเขตจังหวัด	ยุทธศาสตร์ อปท.	เป้าประสงค์	ตัวชี้วัด ผลผลิต/โครงการ	ค่าเป้าหมาย				ความก้าวหน้าของเป้าหมาย	กลยุทธ์	ผลผลิต/โครงการ	หน่วยงานรับผิดชอบหลัก	หน่วยสนับสนุน
					๒๕๖๑	๒๕๖๒	๒๕๖๓	๒๕๖๔					
ยุทธศาสตร์ที่ ๒พัฒนาคุณภาพชีวิตตามหลักปรัชญาของเศรษฐกิจพอเพียง	ยุทธศาสตร์ที่ ๒ ด้านงานส่งเสริมคุณภาพชีวิต	ยุทธศาสตร์ที่ ๒ด้านงานส่งเสริมคุณภาพชีวิต	๑.ประชาชนมีอาชีพ รายได้ ที่มั่นคงและยั่งยืน บริการด้านสวัสดิการสังคม กีฬา นันทนาการ การศึกษาและการสาธารณสุขอย่างทั่วถึง การปฏิบัติงานของศูนย์ปฏิบัติการ ต่อสู้เพื่อเอาชนะยาเสพติด มีประสิทธิภาพตลอดทั้งปีประชาชนมีคุณภาพชีวิตที่ดีพร้อมเข้าสู่ประชาคมอาเซียน	๑.ประชาชนมีอาชีพ รายได้ ที่มั่นคงและยั่งยืน บริการด้านสวัสดิการสังคม กีฬานันทนาการ การศึกษาและการสาธารณสุขอย่างทั่วถึง การปฏิบัติงานของศูนย์ปฏิบัติการ ต่อสู้เพื่อเอาชนะยาเสพติด มีประสิทธิภาพตลอดทั้งปีพร้อมเข้าสู่ประชาคมอาเซียน	๑	๒	๓	๔	ปีละ ๑ กลุ่ม	๔. ส่งเสริมศักยภาพศูนย์ปฏิบัติการต่อสู้เพื่อเอาชนะยาเสพติด	โครงการส่งเสริมและสนับสนุนศักยภาพศูนย์ปฏิบัติการต่อสู้เพื่อเอาชนะยาเสพติด	กองสาธารณสุขและสิ่งแวดล้อม	สำนักปลัดฯ
					๑	๒	๓	๔	ปีละ ๑ ครั้ง	๕. ส่งเสริมด้านการออกกำลังกาย การกีฬา และนันทนาการ	โครงการส่งเสริมและสนับสนุนการแข่งขันกีฬา	กองการศึกษา	สำนักปลัดฯ
					๑	๒	๓	๔	ปีละ ๑ ครั้ง	๖. ส่งเสริมการป้องกัน รักษา ควบคุมโรค ตลอดจนการพัฒนาสาธารณสุข	*โครงการพัฒนาศักยภาพอสม.ในเขตเทศบาล	กองสาธารณสุขและสิ่งแวดล้อม	สำนักปลัดฯ
					๑	๒	๓	๔	ปีละ ๑ ครั้ง	๗. ส่งเสริมสนับสนุนการพัฒนาคุณภาพชีวิตของประชาชนเพื่อรองรับการเข้าสู่ประชาคมอาเซียน	*โครงการพัฒนาฝีมือแรงงานเยาวชนให้มีคุณภาพชีวิตที่ดีขึ้น	กองการศึกษา	สำนักปลัดฯ

ความเชื่อมโยงกับยุทธศาสตร์จังหวัด	ยุทธศาสตร์ อปท. ในเขตจังหวัด	ยุทธศาสตร์ อปท.	เป้าประสงค์	ตัวชี้วัด ผลผลิต/โครงการ	ค่าเป้าหมาย				ความก้าวหน้าของเป้าหมาย	กลยุทธ์	ผลผลิต/โครงการ	หน่วยงานรับผิดชอบหลัก	หน่วยสนับสนุน
					๒๕๖๑	๒๕๖๒	๒๕๖๓	๒๕๖๔					
ยุทธศาสตร์ที่ ๓ เสริมสร้างสันติสุขในพื้นที่	ยุทธศาสตร์ที่ ๓ ด้านการจัดระเบียบชุมชน/สังคม และการรักษาความสงบเรียบร้อย	ยุทธศาสตร์ที่ ๓ ด้านการจัดระเบียบชุมชน/สังคม และการรักษาความสงบเรียบร้อย	๑.ประชาชน มีส่วนตามระบบประชาธิปไตย มีความปลอดภัยในชีวิตและทรัพย์สิน การปฏิบัติงานด้านการป้องกันและบรรเทาสาธารณภัยมีประสิทธิภาพ	๑.ประชาชนมีความเข้าใจในระบบประชาธิปไตย	๑	๒	๓	๔	ปีละ ๑ ครั้ง	๑.ส่งเสริมให้ความรู้ ความเข้าใจแก่ประชาชน เกี่ยวกับการเมืองการปกครองระบบประชาธิปไตย	โครงการฝึกอบรมกฎหมายเบื้องต้นที่ควรรู้แก่ประชาชน	สำนักปลัดฯ	สำนักปลัดฯ
				๒.ประชาชนมีความปลอดภัยในชีวิตและทรัพย์สิน	๑	๒	๓	๔	ปีละ ๑ ครั้ง	๒. พัฒนาศักยภาพของท้องถิ่นในการป้องกันและบรรเทาสาธารณภัยตลอดถึงการรักษาความสงบเรียบร้อยในท้องถิ่น	โครงการพัฒนาทักษะการปฏิบัติงานของพนักงานดับเพลิง	สำนักปลัดฯ	สำนักปลัดฯ
					๑	๒	๓	๔	ปีละ ๑ ครั้ง	๓.เสริมสร้างความเข้มแข็งของชุมชนให้มีส่วนร่วมในการรักษาความสงบเรียบร้อย	*โครงการฝึกอบรมอาสาสมัครป้องกันภัยฝ่ายพลเรือน	สำนักปลัดฯ	สำนักปลัดฯ
					๑	๒	๓	๔	ปีละ ๑ ครั้ง	๔.ส่งเสริมให้ผู้นำศาสนาเข้ามามีบทบาทและศักยภาพในการแก้ปัญหาความมั่นคง	*โครงการส่งเสริมสนับสนุนอบรมจริยธรรมสัจจะผู้นำศาสนาประชาชนและเยาวชนในเขตเทศบาล	กองการศึกษา	สำนักปลัดฯ

ความเชื่อมโยงกับยุทธศาสตร์จังหวัด	ยุทธศาสตร์ อปท. ในเขตจังหวัด	ยุทธศาสตร์ อปท.	เป้าประสงค์	ตัวชี้วัด ผลผลิต/โครงการ	ค่าเป้าหมาย				ความก้าวหน้าของเป้าหมาย	กลยุทธ์	ผลผลิต/โครงการ	หน่วยงานรับผิดชอบหลัก	หน่วยสนับสนุน
					๒๕๖๑	๒๕๖๒	๒๕๖๓	๒๕๖๔					
ยุทธศาสตร์ที่ ๑ เสริมสร้างความมั่นคงทางเศรษฐกิจ และการกระจายรายได้อย่างทั่วถึง	ยุทธศาสตร์ที่ ๔ ด้านการวางแผนการลงทุน พาณิชยกรรมและการท่องเที่ยว	ยุทธศาสตร์ที่ ๔ ด้านการวางแผนการลงทุน พาณิชยกรรมและการท่องเที่ยว	ส่งเสริม การตลาด การค้า การลงทุน เมืองชายแดน การท่องเที่ยว ผลิตภัณฑ์ชุมชน ในท้องถิ่น อย่างมั่นคงและยั่งยืน สู่ประชาคมอาเซียนเพื่อรองรับประชาคมอาเซียน	๑. ประชาชนมีรายได้เพิ่มขึ้นจากการส่งเสริมการลงทุนตามเมืองชายแดน	๑	๒	๓	๔	ปีละ ๑ กลุ่ม	๑. ส่งเสริมการตลาด การลงทุนในท้องถิ่นและเมืองชายแดนเพื่อรองรับประชาคมอาเซียน ๒. ส่งเสริมระบบเศรษฐกิจชุมชนและผลิตภัณฑ์ในท้องถิ่น ๓. ส่งเสริมให้ประชาชนยึดหลักเศรษฐกิจพอเพียง	*โครงการส่งเสริมผลิตภัณฑ์ชุมชน	กองการศึกษา	สำนักปลัดฯ
					๑	๒	๓	๔	ปีละ ๑ ครั้ง		*โครงการส่งเสริมและพัฒนากลุ่มอาชีพของชุมชนในเขตเทศบาล		
					๑	๒	๓	๔	ปีละ ๑ ครั้ง		*โครงการถ่ายทอดความรู้ด้านเศรษฐกิจพอเพียงให้ประชาชนในเขตเทศบาล		

ความเชื่อมโยงกับยุทธศาสตร์จังหวัด	ยุทธศาสตร์ อปท. ในเขตจังหวัด	ยุทธศาสตร์ อปท.	เป้าประสงค์	ตัวชี้วัด ผลผลิต/โครงการ	ค่าเป้าหมาย				ความก้าวหน้าของเป้าหมาย	กลยุทธ์	ผลผลิต/โครงการ	หน่วยงานรับผิดชอบหลัก	หน่วยสนับสนุน
					๒๕๖๑	๒๕๖๒	๒๕๖๓	๒๕๖๔					
ยุทธศาสตร์ที่ ๓ เสริมสร้างความมั่นคงทางเศรษฐกิจ และการกระจายรายได้อย่างทั่วถึง	ยุทธศาสตร์ที่ ๔ ด้านการวางแผนการลงทุน พาณิชยกรรมและการท่องเที่ยว	ยุทธศาสตร์ที่ ๔ ด้านการวางแผนการลงทุน พาณิชยกรรมและการท่องเที่ยว	ส่งเสริม การตลาด การค้า การลงทุน เมืองชายแดน การท่องเที่ยว ผลิตภัณฑ์ชุมชน ในท้องถิ่น อย่างมั่นคงและยั่งยืน สู่ประชาคมอาเซียนเพื่อรองรับประชาคมอาเซียน	๑. ประชาชนมีรายได้เพิ่มขึ้นจากการส่งเสริมการลงทุนตามเมืองชายแดน	๑	๒	๓	๔	ปีละ ๑ กลุ่ม	๔. ส่งเสริมการท่องเที่ยวและแหล่งท่องเที่ยวเชิงอนุรักษ์ เพื่อรองรับประชาคมอาเซียน	*โครงการปรับปรุงภูมิทัศน์	กองช่าง	สำนักปลัดฯ
					๑	๒	๓	๔	ปีละ ๑ ครั้ง				

ความเชื่อมโยงกับยุทธศาสตร์จังหวัด	ยุทธศาสตร์ อปท. ในเขตจังหวัด	ยุทธศาสตร์ อปท.	เป้าประสงค์	ตัวชี้วัด ผลผลิต/โครงการ	ค่าเป้าหมาย				ความก้าวหน้าของเป้าหมาย	กลยุทธ์	ผลผลิต/โครงการ	หน่วยงานรับผิดชอบหลัก	หน่วยสนับสนุน
					๒๕๖๑	๒๕๖๒	๒๕๖๓	๒๕๖๔					
ยุทธศาสตร์ที่ ๓ พัฒนาและเสริมสร้างบ้านเมืองให้น่าอยู่ บนพื้นฐานหลักปรัชญาของเศรษฐกิจพอเพียง	ยุทธศาสตร์ที่ ๕ ด้านการบริหารจัดการและการอนุรักษ์ทรัพยากรธรรมชาติและสิ่งแวดล้อม	ยุทธศาสตร์ที่ ๕ ด้านการบริหารจัดการและการอนุรักษ์ทรัพยากรธรรมชาติและสิ่งแวดล้อม	๑.มีระบบการจัดการขยะ น้ำเสีย สิ่งปฏิกูล ตลอดทั้งอนุรักษ์ทรัพยากรธรรมชาติและ การใช้พลังงานอย่างยั่งยืน	๑. ประชาชนมีความเข้าใจในระบบการจัดการขยะ น้ำเสีย สิ่งปฏิกูล อนุรักษ์ ทรัพยากรธรรมชาติและสิ่งแวดล้อม	๑	๒	๓	๔	ปีละ ๑ กลุ่ม	๑.อนุรักษ์และฟื้นฟูทรัพยากรธรรมชาติและสิ่งแวดล้อม	*โครงการอนุรักษ์แม่น้ำลำคลองในชุมชน	กองสาธารณสุขและสิ่งแวดล้อม	สำนักปลัดฯ
					๑	๒	๓	๔	ปีละ ๑ ครั้ง				
					๑	๒	๓	๔	ปีละ ๑ ครั้ง				

ความเชื่อมโยงกับยุทธศาสตร์จังหวัด	ยุทธศาสตร์ อปท. ในเขตจังหวัด	ยุทธศาสตร์ อปท.	เป้าประสงค์	ตัวชี้วัด ผลผลิต/โครงการ	ค่าเป้าหมาย				ความก้าวหน้าของเป้าหมาย	กลยุทธ์	ผลผลิต/โครงการ	หน่วยงานรับผิดชอบหลัก	หน่วยสนับสนุน
					๒๕๖๑	๒๕๖๒	๒๕๖๓	๒๕๖๔					
ยุทธศาสตร์ที่ ๓ พัฒนาและเสริมสร้างบ้านเมืองให้น่าอยู่ บนพื้นฐานหลักปรัชญาของเศรษฐกิจพอเพียง	ยุทธศาสตร์ที่ ๕ ด้านการบริหารจัดการและการอนุรักษ์ทรัพยากรธรรมชาติและสิ่งแวดล้อม	ยุทธศาสตร์ที่ ๕ ด้านการบริหารจัดการและการอนุรักษ์ทรัพยากรธรรมชาติและสิ่งแวดล้อม	๑.มีระบบการจัดการขยะ น้ำเสีย สิ่งปฏิกูล ตลอดทั้งอนุรักษ์ทรัพยากรธรรมชาติและ การใช้พลังงานอย่างยั่งยืน	๑. ประชาชนมีความเข้าใจในระบบการจัดการขยะ น้ำเสีย สิ่งปฏิกูล อนุรักษ์ทรัพยากรธรรมชาติและสิ่งแวดล้อม	๑	๒	๓	๔	ปีละ ๑ กลุ่ม	๔. จัดทำระบบกำจัดขยะและสิ่งปฏิกูลตลอดจนระบบบำบัดน้ำเสีย	*โครงการก่อสร้าง/ปรับปรุงสถานที่ทิ้งขยะมูลฝอยและสิ่งปฏิกูล	กองสาธารณสุขและสิ่งแวดล้อม	สำนักปลัดฯ
					๑	๒	๓	๔	ปีละ ๑ ครั้ง				

ความเชื่อมโยงกับยุทธศาสตร์จังหวัด	ยุทธศาสตร์ อปท. ในเขตจังหวัด	ยุทธศาสตร์ อปท.	เป้าประสงค์	ตัวชี้วัด ผลผลิต/โครงการ	ค่าเป้าหมาย				ความก้าวหน้าของเป้าหมาย	กลยุทธ์	ผลผลิต/โครงการ	หน่วยงานรับผิดชอบหลัก	หน่วยสนับสนุน	
					๒๕๖๑	๒๕๖๒	๒๕๖๓	๒๕๖๔						
ยุทธศาสตร์ที่ ๔ เสริมสร้างสันติสุขในพื้นที่	ยุทธศาสตร์ที่ ๖ ด้านศิลปะวัฒนธรรม จารีตประเพณีและภูมิปัญญาท้องถิ่น	ยุทธศาสตร์ที่ ๖ ด้านศิลปะวัฒนธรรม จารีตประเพณีและภูมิปัญญาท้องถิ่น	๑.ทำนุบำรุงศาสนา อนุรักษ์โบราณสถาน โบราณวัตถุ สืบสาน ประเพณี ศิลปวัฒนธรรม และภูมิปัญญาท้องถิ่น	๑. ประชาชนมีความเข้าใจในการทำนุบำรุงศาสนา อนุรักษ์ โบราณสถาน โบราณวัตถุ สืบสานประเพณีศิลปวัฒนธรรม และภูมิปัญญาท้องถิ่น ให้อยู่สืบไป	๒	๔	๖	๘	ปีละ ๒ โครงการ	๑. ส่งเสริมการอนุรักษ์ พื้นฟู สืบ ทอดจารีตประเพณีศิลปวัฒนธรรม	*โครงการส่งเสริมฟื้นฟูประเพณีท้องถิ่น	กองการศึกษา	สำนักปลัดฯ	
					๑	๒	๓	๔	ปีละ ๑ ครั้ง		๒. ส่งเสริมและสนับสนุนภูมิปัญญาท้องถิ่น และปราชญ์ บุคคล	*โครงการวันผู้สูงอายุ	กองการศึกษา	สำนักปลัดฯ
					๑	๒	๓	๔	ปีละ ๑ แห่ง		๓. เสริมสร้างและทำนุบำรุงศาสนา ตลอดจนศิลปวัฒนธรรมท้องถิ่น	*โครงการอุดหนุนงบประมาณบูรณะศาสนสถาน	กองการศึกษา	สำนักปลัดฯ
					๑	๑	๑	๑	ปีละ ๑ แห่ง		๔. ส่งเสริมและสนับสนุนการอนุรักษ์ โบราณวัตถุและโบราณสถานในท้องถิ่น	*โครงการอนุรักษ์โบราณวัตถุและโบราณสถานในท้องถิ่น	กองการศึกษา	สำนักปลัดฯ

รายละเอียดแผนยุทธศาสตร์การพัฒนา พ.ศ.๒๕๕๘-๒๕๖๒ เทศบาลตำบลบึงกระเทียม

ความเชื่อมโยงกับยุทธศาสตร์จังหวัด	ยุทธศาสตร์ อปท. ในเขตจังหวัด	ยุทธศาสตร์ อปท.	เป้าประสงค์	ตัวชี้วัด ผลผลิต/โครงการ	ค่าเป้าหมาย				ความก้าวหน้าของเป้าหมาย	กลยุทธ์	ผลผลิต/โครงการ	หน่วยงานรับผิดชอบหลัก	หน่วยสนับสนุน
					๒๕๖๑	๒๕๖๒	๒๕๖๓	๒๕๖๔					
ยุทธศาสตร์ที่ ๔ เสริมสร้างสันติสุขในพื้นที่	ยุทธศาสตร์ที่ ๖ ด้านศิลปะวัฒนธรรม จารีตประเพณีและภูมิปัญญาท้องถิ่น	ยุทธศาสตร์ที่ ๖ ด้านศิลปะวัฒนธรรม จารีตประเพณีและภูมิปัญญาท้องถิ่น	๑.ทำนุบำรุงศาสนา อนุรักษ์โบราณสถาน โบราณวัตถุ ศิลปวัตถุ ประเพณี ศิลปวัฒนธรรม และภูมิปัญญาท้องถิ่น	๑. ประชาชนมีความเข้าใจในการทำนุบำรุงศาสนา อนุรักษ์โบราณสถาน โบราณวัตถุ ศิลปวัตถุ ประเพณีศิลปวัฒนธรรม และภูมิปัญญาท้องถิ่น ให้คงอยู่สืบไป	๒	๔	๖	๘	ปีละ ๒ โครงการ	๕. ส่งเสริมสนับสนุนการพัฒนาคุณธรรม จริยธรรมของเด็กและเยาวชนและประชาชน	*โครงการบรรยายธรรมแก่ประชาชนในเขตเทศบาล	กองการศึกษา	สำนักปลัดฯ

ความเชื่อมโยงกับยุทธศาสตร์จังหวัด	ยุทธศาสตร์ อปท. ในเขตจังหวัด	ยุทธศาสตร์ อปท.	เป้าประสงค์	ตัวชี้วัด ผลผลิต/โครงการ	ค่าเป้าหมาย				ความก้าวหน้าของเป้าหมาย	กลยุทธ์	ผลผลิต/โครงการ	หน่วยงานรับผิดชอบหลัก	หน่วยสนับสนุน
					๒๕๖๑	๒๕๖๒	๒๕๖๓	๒๕๖๔					
ยุทธศาสตร์ที่ ๔ เสริมสร้างสันติสุขในพื้นที่	ยุทธศาสตร์ที่ ๗ ด้านการบริหารจัดการตามหลักธรรมาภิบาล	ยุทธศาสตร์ที่ ๗ ด้านการบริหารจัดการตามหลักธรรมาภิบาล	๑.การบริหารจัดการองค์กรมีประสิทธิภาพตามหลักธรรมาภิบาล	๑. บุคลากรมีความรู้ในการบริหารจัดการให้องค์กรมีประสิทธิภาพตามหลักธรรมาภิบาล	๑	๑	๑	๑	ปีละ ๑ โครงการ	๑. พัฒนาความรู้ความสามารถและคุณธรรมจริยธรรมแก่บุคลากรในองค์กร	*โครงการฝึกอบรมสัมมนาและทัศนศึกษาดูงานของฝ่ายบริหารสมาชิกเทศบาล พนักงานและลูกจ้างเทศบาล	สำนักปลัดฯ	สำนักปลัดฯ
					๑	๒	๓	๔	ปีละ ๑ ครั้ง	๒.พัฒนาปรับปรุงจัดหาเครื่องมือเครื่องใช้ ตลอดจนสถานที่ในการปฏิบัติงาน	*โครงการจัดซื้อครุภัณฑ์สำนักงาน *ครุภัณฑ์คอมพิวเตอร์ *ครุภัณฑ์ยานพาหนะและขนส่ง	สำนักปลัด กองคลัง กองช่าง กองสาธารณสุข กองการศึกษา	สำนักปลัดฯ
					๑	๒	๓	๔	ปีละ ๑ ครั้ง	๓.พัฒนาปรับปรุงระบบบริหารจัดการองค์กรตามหลักธรรมาภิบาล	* โครงการส่งเสริมการมีส่วนร่วมของประชาชน	สำนักปลัดฯ	สำนักปลัดฯ
					๑	๑	๑	๑	ปีละ ๑ ครั้ง	๔. ปรับปรุงและสร้างระบบการให้บริการที่ทันสมัยรวดเร็วและมีประสิทธิภาพ	*โครงการพัฒนาระบบฐานข้อมูลของหน่วยงาน	สำนักปลัดฯ	สำนักปลัดฯ

ความเชื่อมโยงกับยุทธศาสตร์จังหวัด	ยุทธศาสตร์ อปท. ในเขตจังหวัด	ยุทธศาสตร์ อปท.	เป้าประสงค์	ตัวชี้วัด ผลผลิต/โครงการ	ค่าเป้าหมาย				ความก้าวหน้าของเป้าหมาย	กลยุทธ์	ผลผลิต/โครงการ	หน่วยงานรับผิดชอบหลัก	หน่วยสนับสนุน
					๒๕๖๑	๒๕๖๒	๒๕๖๓	๒๕๖๔					
ยุทธศาสตร์ที่ ๓ เสริมสร้างสันติสุขในพื้นที่	ยุทธศาสตร์ที่ ๗ ด้านการบริหารจัดการตามหลักธรรมาภิบาล	ยุทธศาสตร์ที่ ๗ ด้านการบริหารจัดการตามหลักธรรมาภิบาล	๑.การบริหารจัดการองค์กรมีประสิทธิภาพตามหลักธรรมาภิบาล	๑. บุคลากรมีความรู้ในการบริหารจัดการให้องค์กรมีประสิทธิภาพตามหลักธรรมาภิบาล	๑	๒	๓	๔	ปีละ ๑ โครงการ ปีละ ๑ ครั้ง	๕.ส่งเสริมและสร้างทัศนคติที่ดีต่อการปฏิบัติงานเพื่อการบริหารประชาชน ๖.พัฒนาส่งเสริมระบบการประชาสัมพันธ์และเผยแพร่การดำเนินงานขององค์กรเพื่อรองรับประชาคมอาเซียน	*โครงการเทศบาลพบประชาชน *โครงการส่งเสริมการดำเนินงานของศูนย์ข้อมูลข่าวสาร	สำนักปลัดฯ กองคลัง	สำนักปลัดฯ สำนักปลัดฯ

ส่วนที่ ๔
การนำแผนพัฒนาท้องถิ่นสี่ปีไปสู่การปฏิบัติ

๑. ยุทธศาสตร์การพัฒนาและแผนงาน

ที่	ยุทธศาสตร์	ด้าน	แผนงาน	หน่วยงาน รับผิดชอบหลัก	หน่วยงาน สนับสนุน	
๑	โครงสร้างพื้นฐาน	บริหารทั่วไป	บริหารงานทั่วไป	สำนักปลัด	ทต.บูเก๊ะตา	
		บริการชุมชนและสังคม	การศึกษา	กองการศึกษา	ทต.บูเก๊ะตา	
		บริการชุมชนและสังคม	เคหะและชุมชน	กองช่าง	ทต.บูเก๊ะตา	
๒	ด้านงานส่งเสริมคุณภาพชีวิต	บริหารทั่วไป	บริหารงานทั่วไป	สำนักปลัด	ทต.บูเก๊ะตา	
			การรักษาความสงบฯ	สำนักปลัด	ทต.บูเก๊ะตา	
		บริการชุมชนและสังคม	การศึกษา	กองการศึกษา	ทต.บูเก๊ะตา	
		บริการชุมชนและสังคม	สาธารณสุข	กองสาธารณสุขฯ	ทต.บูเก๊ะตา	
		บริการชุมชนและสังคม	สังคมสงเคราะห์	กองการศึกษา	ทต.บูเก๊ะตา	
		บริการชุมชนและสังคม	เคหะและชุมชน	กองช่าง, กองสาธารณสุขฯ	ทต.บูเก๊ะตา	
		บริการชุมชนและสังคม	สร้างความเข้มแข็งของ ชุมชน	กองการศึกษา	ทต.บูเก๊ะตา	
		บริการชุมชนและสังคม	การศาสนาวัฒนธรรมและ นันทนาการ	กองการศึกษา	ทต.บูเก๊ะตา	
			การดำเนินงานอื่น	งบกลาง	กองการศึกษา กองสาธารณสุขฯ	ทต.บูเก๊ะตา
		๓	ด้านการจัดระเบียบชุมชน/สังคม และการรักษาความสงบเรียบร้อย	บริหารทั่วไป	บริหารงานทั่วไป	สำนักปลัด
บริหารทั่วไป	การรักษาความสงบฯ			สำนักปลัด	ทต.บูเก๊ะตา	
บริการชุมชนและสังคม	สร้างความเข้มแข็งของ ชุมชน			กองการศึกษา	ทต.บูเก๊ะตา	
๔	ด้านการวางแผน การส่งเสริมการ ลงทุนพาณิชย์กรรม และการ ท่องเที่ยว	บริการชุมชนและสังคม	สาธารณสุข	กองสาธารณสุขฯ	ทต.บูเก๊ะตา	
		บริการชุมชนและสังคม	เคหะและชุมชน	กองช่าง	ทต.บูเก๊ะตา	
		บริการชุมชนและสังคม	สร้างความเข้มแข็งของ ชุมชน	กองการศึกษา	ทต.บูเก๊ะตา	
๕	ด้านการบริหารจัดการและการ อนุรักษ์ทรัพยากรธรรมชาติและ สิ่งแวดล้อม	บริหารทั่วไป	บริหารงานทั่วไป	สำนักปลัด	ทต.บูเก๊ะตา	
		บริการชุมชนและสังคม	เคหะและชุมชน	กองช่าง กองสาธารณสุขฯ	ทต.บูเก๊ะตา	
		บริการชุมชนและสังคม	สร้างความเข้มแข็งของ ชุมชน	กองการศึกษา	ทต.บูเก๊ะตา	

ที่	ยุทธศาสตร์	ด้าน	แผนงาน	หน่วยงาน รับผิดชอบหลัก	หน่วยงาน สนับสนุน
๖	ด้านศิลปะ วัฒนธรรม จารีต ประเพณีและภูมิปัญญาท้องถิ่น	บริหารทั่วไป	บริหารงานทั่วไป	สำนักปลัด	ทต.บูเก๊ะตา
		บริการชุมชนและสังคม	สร้างความ เข้มแข็งของชุมชน	กองการศึกษา	ทต.บูเก๊ะตา
		บริการชุมชนและสังคม	การศาสนา วัฒนธรรมและ นันทนาการ	กองการศึกษา	ทต.บูเก๊ะตา
๗	ด้านการบริหารจัดการตามหลัก ธรรมาภิบาล	บริหารทั่วไป	บริหารงานทั่วไป	สำนักปลัด กองคลัง	ทต.บูเก๊ะตา
		บริการชุมชนและสังคม	การศึกษา	กองการศึกษา	ทต.บูเก๊ะตา
		บริการชุมชนและสังคม	สร้างความ เข้มแข็งของชุมชน	สำนักปลัด กองการศึกษา	ทต.บูเก๊ะตา

หมายเหตุ: ๑. ยุทธศาสตร์ให้ลงยุทธศาสตร์ขององค์กรปกครองส่วนท้องถิ่น ๑ ยุทธศาสตร์ อาจจะมี หลายด้าน หลายแผนงานก็ได้ และ
หน่วยงานรับผิดชอบหลัก/หน่วยงานสนับสนุน มีหลายหน่วยงานตามความเป็นจริงได้
๒.ด้าน ให้ลงด้าน ตามรูปแบบและรายการจำแนกประเภทรายรับ-รายจ่าย งบประมาณรายจ่ายประจำปีขององค์กรปกครอง
ส่วนท้องถิ่น เช่น ด้านบริหารทั่วไป ด้านบริการชุมชนและสังคม เป็นต้น
๓.แผนงานให้ลงแผนงานตามรูปแบบและรายการจำแนกประเภทรายรับ-รายจ่าย งบประมาณรายจ่ายประจำปีขององค์กร
ปกครองส่วนท้องถิ่น เช่น แผนงานการศึกษา แผนงานสาธารณสุข แผนงานสังคมสงเคราะห์ เป็นต้น

บัญชีสรุปโครงการ
แผนพัฒนาท้องถิ่นสี่ปี (พ.ศ.๒๕๖๑-๒๕๖๔)
เทศบาลตำบลบึงเค็ง
ตามแบบ แบบ ผ.๐๗

บัญชีสรุปโครงการพัฒนา

แผนพัฒนาท้องถิ่นสี่ปี (พ.ศ.๒๕๖๑-๒๕๖๔)

เทศบาลตำบลบุเกี๊ยะตา อำเภอเวียง จังหวัดนครราชสีมา

ยุทธศาสตร์	ปี ๒๕๖๑		ปี ๒๕๖๒		ปี ๒๕๖๓		ปี ๒๕๖๔		รวม ๔ ปี	
	จำนวนโครงการ	งบประมาณ (บาท)	จำนวนโครงการ	งบประมาณ (บาท)	จำนวนโครงการ	งบประมาณ (บาท)	จำนวนโครงการ	งบประมาณ (บาท)	จำนวนโครงการ	งบประมาณ (บาท)
๑) ยุทธศาสตร์การพัฒนาด้านโครงสร้างพื้นฐาน										
๑.๑ แผนงานบริหารงานทั่วไป	๑	๒๐๐,๐๐๐	๑	๒๐๐,๐๐๐	๑	๒๐๐,๐๐๐	๑	๒๐๐,๐๐๐	๔	๘๐๐,๐๐๐
๑.๒ แผนงานการศึกษา	๑	๘๐,๐๐๐	๑	๘๐,๐๐๐	๑	๘๐,๐๐๐	๑	๘๐,๐๐๐	๔	๓๒๐,๐๐๐
๑.๓ แผนงานเคหะและชุมชน	๔๓	๔๙,๐๖๓,๐๐๐	๔๓	๔๙,๐๖๓,๐๐๐	๔๓	๔๙,๐๖๓,๐๐๐	๔๓	๔๙,๐๖๓,๐๐๐	๑๗๒	๑๙๖,๒๕๒,๐๐๐
รวม	๔๕	๔๙,๓๔๓,๐๐๐	๔๕	๔๙,๓๔๓,๐๐๐	๔๕	๔๙,๓๔๓,๐๐๐	๔๕	๔๙,๓๔๓,๐๐๐	๑๘๐	๑๙๗,๓๗๒,๐๐๐

บัญชีสรุปโครงการพัฒนา

แผนพัฒนาท้องถิ่นสี่ปี (พ.ศ.๒๕๖๑-๒๕๖๔)

เทศบาลตำบลบู่เกี๊ยะตา อำเภอแวง จังหวัดนราธิวาส

ยุทธศาสตร์	ปี ๒๕๖๑		ปี ๒๕๖๒		ปี ๒๕๖๓		ปี ๒๕๖๔		รวม ๔ ปี	
	จำนวนโครงการ	งบประมาณ (บาท)	จำนวนโครงการ	งบประมาณ (บาท)	จำนวนโครงการ	งบประมาณ (บาท)	จำนวนโครงการ	งบประมาณ (บาท)	จำนวนโครงการ	งบประมาณ (บาท)
๒) ยุทธศาสตร์การพัฒนาด้านงานส่งเสริมคุณภาพชีวิต										
๒.๑ แผนงานบริหารงานทั่วไป	๑	๔๒๐,๐๐๐	๑	๔๒๐,๐๐๐	๑	๔๒๐,๐๐๐	๑	๔๒๐,๐๐๐	๔	๑,๖๘๐,๐๐๐
๒.๒ แผนงานการรักษาความสงบภายใน	๓	๓๔๐,๐๐๐	๓	๓๔๐,๐๐๐	๓	๓๔๐,๐๐๐	๓	๓๔๐,๐๐๐	๑๒	๑,๓๖๐,๐๐๐
๒.๓ แผนงานการศึกษา	๑๔	๑๐,๔๓๕,๖๐๐	๑๔	๑๐,๔๓๕,๖๐๐	๑๔	๑๐,๔๓๕,๖๐๐	๑๔	๑๐,๔๓๕,๖๐๐	๕๖	๔๑,๗๔๒,๔๐๐
๒.๔ แผนงานสาธารณสุข	๑๐	๑,๙๓๐,๐๐๐	๑๐	๑,๙๓๐,๐๐๐	๑๐	๑,๙๓๐,๐๐๐	๑๐	๑,๙๓๐,๐๐๐	๔๐	๗,๗๒๐,๐๐๐
๒.๕ แผนงานสังคมสงเคราะห์	๓	๑๐๐,๐๐๐	๓	๑๐๐,๐๐๐	๓	๑๐๐,๐๐๐	๓	๑๐๐,๐๐๐	๑๒	๔๐๐,๐๐๐
๒.๖ แผนงานเคหะและชุมชน	๓	๒,๑๐๐,๐๐๐	๓	๒,๑๐๐,๐๐๐	๓	๒,๑๐๐,๐๐๐	๓	๒,๑๐๐,๐๐๐	๑๒	๘,๔๐๐,๐๐๐
๒.๗ แผนงานสร้างความเข้มแข็งของชุมชน	๗	๕๘๕,๐๐๐	๗	๕๘๕,๐๐๐	๗	๕๘๕,๐๐๐	๗	๕๘๕,๐๐๐	๒๘	๒,๓๔๐,๐๐๐
๒.๘ แผนงานการศาสนาวัฒนธรรมและนันทนาการ	๖	๙๕๐,๐๐๐	๖	๙๕๐,๐๐๐	๖	๙๕๐,๐๐๐	๖	๙๕๐,๐๐๐	๒๔	๓,๘๐๐,๐๐๐
๒.๙ แผนงานงบบกลาง	๔	๓,๐๗๐,๔๐๐	๔	๓,๐๗๐,๔๐๐	๔	๓,๐๗๐,๔๐๐	๔	๓,๐๗๐,๔๐๐	๑๖	๑๒,๒๘๑,๖๐๐
รวม	๕๑	๑๙,๙๓๑,๐๐๐	๕๑	๑๙,๙๓๑,๐๐๐	๕๑	๑๙,๙๓๑,๐๐๐	๕๑	๑๙,๙๓๑,๐๐๐	๒๐๔	๗๙,๗๒๔,๐๐๐

บัญชีสรุปโครงการพัฒนา

แผนพัฒนาท้องถิ่นสี่ปี (พ.ศ.๒๕๖๑-๒๕๖๔)

เทศบาลตำบลบุเกี๊ยะตา อำเภอเวียง จังหวัดนราธิวาส

ยุทธศาสตร์	ปี ๒๕๖๑		ปี ๒๕๖๒		ปี ๒๕๖๓		ปี ๒๕๖๔		รวม ๔ ปี	
	จำนวนโครงการ	งบประมาณ (บาท)	จำนวนโครงการ	งบประมาณ (บาท)	จำนวนโครงการ	งบประมาณ (บาท)	จำนวนโครงการ	งบประมาณ (บาท)	จำนวนโครงการ	งบประมาณ (บาท)
๓) ยุทธศาสตร์การพัฒนาด้านการจัดระเบียบชุมชน/สังคม และการรักษาความสงบเรียบร้อย										
๓.๑ แผนงานบริหารงานทั่วไป	๓	๖๐๐,๐๐๐	๓	๖๐๐,๐๐๐	๓	๖๐๐,๐๐๐	๓	๖๐๐,๐๐๐	๑๒	๒,๔๐๐,๐๐๐
๓.๒ แผนงานการรักษาความสงบภายใน	๕	๑,๕๓๒,๐๕๐	๕	๑,๕๓๒,๐๕๐	๕	๑,๕๓๒,๐๕๐	๕	๑,๕๓๒,๐๕๐	๒๐	๖,๑๒๘,๒๐๐
๓.๓ แผนงานสร้างความเข้มแข็งของชุมชน	๒	๓๕๐,๐๐๐	๒	๓๕๐,๐๐๐	๒	๓๕๐,๐๐๐	๒	๓๕๐,๐๐๐	๘	๑,๔๐๐,๐๐๐
รวม	๑๐	๒,๔๘๒,๐๕๐	๑๐	๒,๔๘๒,๐๕๐	๑๐	๒,๔๘๒,๐๕๐	๑๐	๒,๔๘๒,๐๕๐	๔๐	๙,๙๒๘,๒๐๐

บัญชีสรุปโครงการพัฒนา

แผนพัฒนาท้องถิ่นสี่ปี (พ.ศ.๒๕๖๑-๒๕๖๔)

เทศบาลตำบลบุเกะตา อำเภอแวง จังหวัดนราธิวาส

ยุทธศาสตร์	ปี ๒๕๖๑		ปี ๒๕๖๒		ปี ๒๕๖๓		ปี ๒๕๖๔		รวม ๔ ปี	
	จำนวนโครงการ	งบประมาณ (บาท)	จำนวนโครงการ	งบประมาณ (บาท)	จำนวนโครงการ	งบประมาณ (บาท)	จำนวนโครงการ	งบประมาณ (บาท)	จำนวนโครงการ	งบประมาณ (บาท)
๔) ยุทธศาสตร์การพัฒนาด้านการวางแผนการส่งเสริมการลงทุนพาณิชย์ยกรรม และการท่องเที่ยว										
๔.๑ แผนงานสาธารณสุข	๑	๕๐,๐๐๐	๑	๕๐,๐๐๐	๑	๕๐,๐๐๐	๑	๕๐,๐๐๐	๔	๒๐๐,๐๐๐
๔.๒ แผนงานเคหะและชุมชน	๒	๑๕,๕๐๐,๐๐๐	๒	๑๕,๕๐๐,๐๐๐	๒	๑๕,๕๐๐,๐๐๐	๒	๑๕,๕๐๐,๐๐๐	๘	๖๒,๐๐๐,๐๐๐
๔.๓ แผนงานสร้างความเข้มแข็งของชุมชน	๔	๙๕๐,๐๐๐	๔	๙๕๐,๐๐๐	๔	๙๕๐,๐๐๐	๔	๙๕๐,๐๐๐	๑๖	๓,๘๐๐,๐๐๐
รวม	๗	๑๖,๕๐๐,๐๐๐	๗	๑๖,๕๐๐,๐๐๐	๗	๑๖,๕๐๐,๐๐๐	๗	๑๖,๕๐๐,๐๐๐	๒๘	๖๖,๐๐๐,๐๐๐

บัญชีสรุปโครงการพัฒนา

แผนพัฒนาท้องถิ่นสี่ปี (พ.ศ.๒๕๖๑-๒๕๖๔)

เทศบาลตำบลบุเกี๊ยะตา อำเภอแวง จังหวัดนครราชสีมา

ยุทธศาสตร์	ปี ๒๕๖๑		ปี ๒๕๖๒		ปี ๒๕๖๓		ปี ๒๕๖๔		รวม ๔ ปี	
	จำนวนโครงการ	งบประมาณ (บาท)	จำนวนโครงการ	งบประมาณ (บาท)	จำนวนโครงการ	งบประมาณ (บาท)	จำนวนโครงการ	งบประมาณ (บาท)	จำนวนโครงการ	งบประมาณ (บาท)
๕) ยุทธศาสตร์การพัฒนาด้านการบริหารจัดการและการอนุรักษ์ทรัพยากรธรรมชาติและสิ่งแวดล้อม										
๕.๑ แผนงานบริหารงานทั่วไป	๒	๑๐,๐๐๐	๒	๑๐,๐๐๐	๒	๑๐,๐๐๐	๒	๑๐,๐๐๐	๘	๔๐,๐๐๐
๕.๒ แผนงานเคหะและชุมชน	๕	๑,๙๐๐,๐๐๐	๕	๑,๘๐๐,๐๐๐	๕	๑,๘๐๐,๐๐๐	๕	๑,๘๐๐,๐๐๐	๒๐	๗,๓๐๐,๐๐๐
๕.๓ แผนงานสร้างความเข้มแข็งของชุมชน	๑	๓๐๐,๐๐๐	๑	๓๐๐,๐๐๐	๑	๓๐๐,๐๐๐	๑	๓๐๐,๐๐๐	๔	๑,๒๐๐,๐๐๐
รวม	๘	๒,๒๑๐,๐๐๐	๘	๒,๑๑๐,๐๐๐	๘	๒,๑๑๐,๐๐๐	๘	๒,๑๑๐,๐๐๐	๓๒	๘,๕๕๐,๐๐๐

บัญชีสรุปโครงการพัฒนา

แผนพัฒนาท้องถิ่นสี่ปี (พ.ศ.๒๕๖๑-๒๕๖๔)

เทศบาลตำบลบุเกี๊ยะตา อำเภอเวียง จังหวัดนครราชสีมา

ยุทธศาสตร์	ปี ๒๕๖๑		ปี ๒๕๖๒		ปี ๒๕๖๓		ปี ๒๕๖๔		รวม ๔ ปี	
	จำนวนโครงการ	งบประมาณ (บาท)	จำนวนโครงการ	งบประมาณ (บาท)	จำนวนโครงการ	งบประมาณ (บาท)	จำนวนโครงการ	งบประมาณ (บาท)	จำนวนโครงการ	งบประมาณ (บาท)
๖) ยุทธศาสตร์การพัฒนาด้านศิลปะ วัฒนธรรม จารีตประเพณี และภูมิปัญญาท้องถิ่น										
๖.๑ แผนงานบริหารงานทั่วไป	๒	๑๒๐,๐๐๐	๒	๑๒๐,๐๐๐	๒	๑๒๐,๐๐๐	๒	๑๒๐,๐๐๐	๘	๔๘๐,๐๐๐
๖.๒ แผนงานสร้างความเข้มแข็งของชุมชน	๗	๑,๑๓๐,๐๐๐	๗	๑,๑๓๐,๐๐๐	๗	๑,๑๓๐,๐๐๐	๗	๑,๑๓๐,๐๐๐	๒๘	๔,๕๒๐,๐๐๐
๖.๓ แผนงานการศาสนาวัฒนธรรมและนันทนาการ	๑๑	๑,๖๘๑,๓๐๐	๑๑	๑,๖๘๑,๓๐๐	๑๑	๑,๖๘๑,๓๐๐	๑๑	๑,๖๘๑,๓๐๐	๔๔	๖,๗๒๕,๒๐๐
รวม	๒๐	๒,๙๓๑,๓๐๐	๒๐	๒,๙๓๑,๓๐๐	๒๐	๒,๙๓๑,๓๐๐	๒๐	๒,๙๓๑,๓๐๐	๘๐	๑๑,๗๒๕,๒๐๐

บัญชีสรุปโครงการพัฒนา

แผนพัฒนาท้องถิ่นสี่ปี (พ.ศ.๒๕๖๑-๒๕๖๔)

เทศบาลตำบลบุเกี๊ยะตา อำเภอเวียง จังหวัดนครราชสีมา

ยุทธศาสตร์	ปี ๒๕๖๑		ปี ๒๕๖๒		ปี ๒๕๖๓		ปี ๒๕๖๔		รวม ๔ ปี	
	จำนวนโครงการ	งบประมาณ (บาท)	จำนวนโครงการ	งบประมาณ (บาท)	จำนวนโครงการ	งบประมาณ (บาท)	จำนวนโครงการ	งบประมาณ (บาท)	จำนวนโครงการ	งบประมาณ (บาท)
๗) ยุทธศาสตร์การพัฒนาด้านการบริหารจัดการตามหลัก										
ธรรมาภิบาล										
๗.๑ แผนงานบริหารงานทั่วไป	๑๗	๗,๖๒๐,๐๐๐	๑๗	๗,๖๒๐,๐๐๐	๑๗	๗,๖๒๐,๐๐๐	๑๗	๗,๖๒๐,๐๐๐	๖๘	๓๐,๔๘๐,๐๐๐
๗.๒ แผนงานการศึกษา	๓	๘๐๐,๐๐๐	๓	๘๐๐,๐๐๐	๓	๘๐๐,๐๐๐	๓	๘๐๐,๐๐๐	๑๒	๓,๒๐๐,๐๐๐
๗.๓ แผนงานสร้างความเข้มแข็งของชุมชน	๒	๕๐,๐๐๐	๒	๕๐,๐๐๐	๒	๕๐,๐๐๐	๒	๕๐,๐๐๐	๘	๒๐๐,๐๐๐
รวม	๒๒	๘,๔๗๐,๐๐๐	๒๒	๘,๔๗๐,๐๐๐	๒๒	๘,๔๗๐,๐๐๐	๒๒	๘,๔๗๐,๐๐๐	๘๘	๓๓,๘๘๐,๐๐๐
รวมทั้งสิ้น	๑๖๓	๑๐๑,๘๖๗,๓๕๐	๑๖๓	๑๐๑,๗๖๗,๓๕๐	๑๖๓	๑๐๑,๗๖๗,๓๕๐	๑๖๓	๑๐๑,๗๖๗,๓๕๐	๖๕๒	๔๐๗,๑๖๙,๔๐๐

รายละเอียดโครงการพัฒนา
แผนพัฒนาท้องถิ่นสี่ปี (พ.ศ.๒๕๖๑-๒๕๖๔)
เทศบาลตำบลบึงเกลือ
ตาม แบบ ผ.๐๑

**รายละเอียดโครงการพัฒนา
แผนพัฒนาท้องถิ่นสี่ปี (พ.ศ.๒๕๖๑-๒๕๖๔)
สำหรับ องค์กรปกครองส่วนท้องถิ่นดำเนินการ
เทศบาลตำบลบุเกะตา**

ก.ยุทธศาสตร์จังหวัดที่ ๑ เสริมสร้างความมั่นคงทางเศรษฐกิจ และการกระจายรายได้อย่างทั่วถึง

ข.ยุทธศาสตร์การพัฒนาของ อปท.ในเขตจังหวัดที่ ๑ ด้านโครงสร้างพื้นฐาน

ยุทธศาสตร์ที่ ๑ ด้านโครงสร้างพื้นฐาน

๑.๑ แผนงานบริหารงานทั่วไป

ที่	โครงการ	วัตถุประสงค์	เป้าหมาย (ผลผลิตของโครงการ)	งบประมาณและที่ผ่านมา				ตัวชี้วัด (KPI)	ผลลัพธ์ที่คาดว่าจะได้รับ	หน่วยงานที่รับผิดชอบ
				๒๕๖๑ (บาท)	๒๕๖๒ (บาท)	๒๕๖๓ (บาท)	๒๕๖๔ (บาท)			
๑	โครงการปรับปรุงระบบการจราจร	<ul style="list-style-type: none"> - เพื่อความสะดวกปลอดภัยของประชาชนในการสัญจรทางถนน - เพื่อดูแลรักษาความสงบเรียบร้อยในพื้นที่รองรับการขยายของชุมชนและการเติบโตของเมืองชายแดน - เพื่อรองรับการเปิดด่านถาวร ไทย-มาเลเซีย การเข้าสู่ประชาคมอาเซียน 	<ul style="list-style-type: none"> - ติดตั้ง ปรับปรุง เครื่องหมายป้ายบอกเส้นทางจราจรในเขตเทศบาล ฯลฯ - ติดเส้นเครื่องหมายจราจรและปรับปรุงช่องทางจราจร กระจกโค้ง ฯลฯ - จัดซื้อวัสดุ ครุภัณฑ์ อุปกรณ์อื่นที่เกี่ยวข้องกับงานด้านจราจร การจัดระเบียบการคมนาคม	๒๐๐,๐๐๐	๒๐๐,๐๐๐	๒๐๐,๐๐๐	๒๐๐,๐๐๐	ร้อยละของประชาชนมีความรู้	- ทำให้เกิดความปลอดภัยแก่ประชาชน มีความเป็นระเบียบในการใช้ยานพาหนะเพิ่มขึ้น	สำนักปลัด
รวม	๑ โครงการ	-	-	๒๐๐,๐๐๐	๒๐๐,๐๐๐	๒๐๐,๐๐๐	๒๐๐,๐๐๐	-	-	-

รายละเอียดโครงการพัฒนา
แผนพัฒนาท้องถิ่นสี่ปี (พ.ศ.๒๕๖๑-๒๕๖๔)
สำหรับ องค์กรปกครองส่วนท้องถิ่นดำเนินการ
เทศบาลตำบลบุเกะตา

ก.ยุทธศาสตร์จังหวัดที่ ๑ เสริมสร้างความมั่นคงทางเศรษฐกิจ และการกระจายรายได้อย่างทั่วถึง

ข.ยุทธศาสตร์การพัฒนาของ อปท.ในเขตจังหวัดที่ ๑ ด้านโครงสร้างพื้นฐาน

ยุทธศาสตร์ที่ ๑ ด้านโครงสร้างพื้นฐาน

๑.๒ แผนงานการศึกษา

ที่	โครงการ	วัตถุประสงค์	เป้าหมาย (ผลผลิตของโครงการ)	งบประมาณและที่ผ่านมา				ตัวชี้วัด (KPI)	ผลลัพธ์ที่คาดว่าจะได้รับ	หน่วยงานที่ รับผิดชอบ
				๒๕๖๑ (บาท)	๒๕๖๒ (บาท)	๒๕๖๓ (บาท)	๒๕๖๔ (บาท)			
๑	โครงการจัดทำป้ายชุมชน และสถานที่สำคัญในชุมชน	-เพื่อความเป็นระเบียบเรียบร้อยภายใน ชุมชนในการบริหารงาน	-จัดทำป้ายชุมชนและ สถานที่สำคัญในชุมชน	๘๐,๐๐๐	๘๐,๐๐๐	๘๐,๐๐๐	๘๐,๐๐๐	ร้อยละ ของชุมชน มีป้ายบอก	-ทุกชุมชนมีป้ายบอก สถานที่ทำงานของชุมชน	กองการศึกษา
รวม	๑ โครงการ	-	-	๘๐,๐๐๐	๘๐,๐๐๐	๘๐,๐๐๐	๘๐,๐๐๐	-	-	-

รายละเอียดโครงการพัฒนา
แผนพัฒนาท้องถิ่นสี่ปี (พ.ศ.๒๕๖๑-๒๕๖๔)
สำหรับ องค์กรปกครองส่วนท้องถิ่นดำเนินการ
เทศบาลตำบลบุเกะตา

ก.ยุทธศาสตร์จังหวัดที่ ๑ เสริมสร้างความมั่นคงทางเศรษฐกิจ และการกระจายรายได้อย่างทั่วถึง

ข.ยุทธศาสตร์การพัฒนาของ อปท.ในเขตจังหวัดที่ ๑ ด้านโครงสร้างพื้นฐาน

ยุทธศาสตร์ที่ ๑ ด้านโครงสร้างพื้นฐาน

๑.๓ แผนงานเคหะและชุมชน

ที่	โครงการ	วัตถุประสงค์	เป้าหมาย (ผลผลิตของโครงการ)	งบประมาณและที่ผ่านมา				ตัวชี้วัด (KPI)	ผลลัพธ์ที่คาดว่าจะได้รับ	หน่วยงานที่รับผิดชอบ
				๒๕๖๑ (บาท)	๒๕๖๒ (บาท)	๒๕๖๓ (บาท)	๒๕๖๔ (บาท)			
๑	โครงการก่อสร้างอาคาร อเนกประสงค์	- เพื่อใช้เป็นสถานที่ในการประกอบ กิจกรรมต่าง ๆ ของชุมชน	- ขนาดกว้าง ๕.๐๐ เมตร ยาว ๑๒ เมตร (ตามแบบที่เทศบาล กำหนด) จำนวน ๘ ชุมชน	๘๐๐,๐๐๐	๘๐๐,๐๐๐	๘๐๐,๐๐๐	๘๐๐,๐๐๐	ร้อยละของประชาชน พึงพอใจ	- ชุมชนมีสถานที่ใน การดำเนินกิจกรรม ต่าง ๆ	กองช่าง
๒	โครงการก่อสร้างศาลา อเนกประสงค์	- เพื่อใช้เป็นสถานที่ในการประกอบ กิจกรรมต่าง ๆ ของชุมชน	- ขนาดกว้าง ๕.๐๐ เมตร ยาว ๑๒ เมตร (ตามแบบที่เทศบาล กำหนด) จำนวน ๘ ชุมชน	๔๕๐,๐๐๐	๔๕๐,๐๐๐	๔๕๐,๐๐๐	๔๕๐,๐๐๐	ร้อยละของประชาชน พึงพอใจ	- ชุมชนมีสถานที่ใน การดำเนินกิจกรรม ต่าง ๆ	กองช่าง
๓	โครงการก่อสร้างถนน คสล. แยกจากถนนบุเกะตาตื้อเงาะ ตลาดบุเกะตา	- เพื่อให้ประชาชนมีเส้นทางใช้สัญจร สะดวกขึ้น	- ถนน คสล. ขนาดผิวจราจร กว้าง ๔ ม. ยาว ๕๘ ม. หนา ๐.๑๕ ม.	๑๗๔,๐๐๐ (๒๕๖๐:๑๖๖,๐๐๐)	๑๗๔,๐๐๐	๑๗๔,๐๐๐	๑๗๔,๐๐๐	ร้อยละของประชาชน เดินทางสะดวก	- ทำให้ประชาชนมี เส้นทางใช้สัญจร เพิ่มขึ้น	กองช่าง
๔	โครงการก่อสร้างระบายน้ำ บริเวณชุมชน สูงาบาโ๊ะ	- เพื่อแก้ไขปัญหาการระบายน้ำท่วม ขัง	- ระบายน้ำ คสล.ขนาดกว้าง ๐.๕๐ ม. ยาว ๒๐๐ ม.	๕๐๐,๐๐๐	๕๐๐,๐๐๐	๕๐๐,๐๐๐	๕๐๐,๐๐๐	ร้อยละของประชาชน พึงพอใจ	- ทำให้เกิดการ ระบายน้ำได้ดีและ แก้ไขปัญหาน้ำท่วมขัง	กองช่าง
๕	โครงการก่อสร้างถนน คสล.บริ เวณชุมชนบ้านสะบือริง	-เพื่อให้ประชาชนมีเส้นทางใช้สัญจร สะดวกขึ้น	-ขนาดกว้าง ๓.๐๐ เมตร ยาว ๑๙๐ เมตร	๓๙๐,๐๐๐	๓๙๐,๐๐๐	๓๙๐,๐๐๐	๓๙๐,๐๐๐	ร้อยละของประชาชน เดินทางสะดวก	- ทำให้ประชาชนมี เส้นทางใช้สัญจร เพิ่มขึ้น	กองช่าง
๖	โครงการก่อสร้างระบายน้ำ คสล.ตามแนวถนนมัสยิดบุเกะตา	- เพื่อแก้ไขปัญหาที่ท่วมขัง	- ขนาดกว้าง ๐.๖๐ เมตร ยาว ๑๕๐ เมตร หนา ๐.๑๒ เมตร	๖๐๐,๐๐๐	๖๐๐,๐๐๐	๖๐๐,๐๐๐	๖๐๐,๐๐๐	ร้อยละของประชาชน พึงพอใจ	- ประชาชนสัญจรไป มาสะดวกยิ่งขึ้น	กองช่าง
๗	โครงการบุกเบิกถนน แยกจาก ถนน บือเงาะกลาตี	- เพื่อเป็นเส้นทางเข้า ออกภายในชุมชน	- ถนน กว้าง ๕.๐๐ ม. ยาว ๑๕๐ ม.	๑๐๐,๐๐๐	๑๐๐,๐๐๐	๑๐๐,๐๐๐	๑๐๐,๐๐๐	ร้อยละของประชาชน เดินทางสะดวก	- เพื่อเป็นเส้นทาง เข้าออกภายในชุมชน	กองช่าง

ยุทธศาสตร์ที่ ๑ ด้านโครงสร้างพื้นฐาน

๑.๓ แผนงานเคหะและชุมชน

ที่	โครงการ	วัตถุประสงค์	เป้าหมาย (ผลผลิตของโครงการ)	งบประมาณและที่ผ่านมา				ตัวชี้วัด (KPI)	ผลลัพธ์ที่คาดว่าจะได้รับ	หน่วยงานที่รับผิดชอบ
				๒๕๖๐ (บาท)	๒๕๖๑ (บาท)	๒๕๖๒ (บาท)	๒๕๖๔ (บาท)			
๘	โครงการก่อสร้างคูระบายน้ำ คลส. ตามแนวถนนกำแพงเจ็ด (ต่อจากโครงการเดิม)	- เพื่อแก้ไขปัญหาหน้าท่วมขัง	- คูระบายน้ำคลส.กว้าง ๐.๕๐ ม. ยาว ๓๐ ม. ลึกเฉลี่ย ๐.๖๐ ม. (ตามแบบที่เทศบาลกำหนด)	๑๒๐,๐๐๐	๑๒๐,๐๐๐	๑๒๐,๐๐๐	๑๒๐,๐๐๐	ร้อยละของประชาชนพึงพอใจ	- ทำให้เกิดการระบายน้ำได้ดีเพิ่มขึ้น	กองช่าง
๙	โครงการก่อสร้างคูระบายน้ำคลส. ตามแนวถนนบุเกะตาตือเงาะ	- เพื่อแก้ไขปัญหาการระบายน้ำ	- ขนาดกว้าง ๐.๘๐ ม. ยาว ๘๑๔ ม.	๒,๓๘๒,๐๐๐	๒,๓๘๒,๐๐๐	๒,๓๘๒,๐๐๐	๒,๓๘๒,๐๐๐	ร้อยละของประชาชนพึงพอใจ	- ทำให้เกิดการระบายน้ำได้ดีและแก้ไขปัญหาหน้าท่วมขัง	กองช่าง
๑๐	โครงการก่อสร้างคูระบายน้ำ คลส. แยกจากถนนกำแพงเจ็ด ซอย ๔ บ้านเจียย	- เพื่อแก้ไขปัญหาหน้าท่วมขัง	- ก่อสร้างคูระบายน้ำ คลส. ขนาดกว้าง ๐.๕๐ ม. ยาว ๘๐ ม. ลึกเฉลี่ย ๐.๖๐ ม.	๓๐๐,๐๐๐	๓๐๐,๐๐๐	๓๐๐,๐๐๐	๓๐๐,๐๐๐	ร้อยละของประชาชนพึงพอใจ	- ทำให้การระบายน้ำได้สะดวกขึ้น	กองช่าง
๑๑	โครงการก่อสร้างถนน คลส. แยกจากถนนกำแพงห้า-ถนนสูงาคูซง	- เพื่อให้เกิดความสะดวกในการใช้เส้นทางสัญจร	-ขนาดผิวจราจรกว้าง ๔.๐๐ เมตร ยาว ๒๖๐ เมตร หนา ๐.๑๕ เมตร	๖๗๖,๐๐๐	๖๗๖,๐๐๐	๖๗๖,๐๐๐	๖๗๖,๐๐๐	ร้อยละของประชาชนพึงพอใจ	-ประชาชนสัญจรไปมาสะดวกยิ่งขึ้น	กองช่าง
๑๒	โครงการบุกเบิกถนนแยกจากสายกำแพงสุกา - ถนนกำแพงเจ็ด	- เพื่อให้ประชาชนมีเส้นทางใช้สัญจรไปมาระหว่างหมู่บ้านสะดวกขึ้น	- บุกเบิกถนน ขนาดผิวจราจรกว้าง ๖ ม. ยาว ๑๐๐๐ ม.	๓,๐๐๐,๐๐๐	๓,๐๐๐,๐๐๐	๓,๐๐๐,๐๐๐	๓,๐๐๐,๐๐๐	ร้อยละของประชาชนพึงพอใจ	-ทำให้ประชาชนมีเส้นทางใช้ในการสัญจรไปมาเพิ่มขึ้น	กองช่าง
๑๓	โครงการขุดลอกคูระบายน้ำชุมชนบ้านบือแนบารู-คลองโละจูด	-เพื่อแก้ไขปัญหาหน้าท่วมขัง	-ขนาดปากคูกว้าง ๓.๐๐ เมตร ท้องคูกว้าง ๑.๐๐ เมตร ลึก ๑.๕๐ เมตร ยาว ๓๐๐ เมตร	๓๐๐,๐๐๐	๓๐๐,๐๐๐	๓๐๐,๐๐๐	๓๐๐,๐๐๐	ร้อยละของประชาชนพึงพอใจ	-ทำให้การระบายน้ำได้สะดวกขึ้น	กองช่าง
๑๔	โครงการบุกเบิกถนนหลังมัสยิดบ้านบุเกะตา - โรงเรียนบ้านบุเกะตา	- เพื่อให้ประชาชนมีเส้นทางใช้สัญจรสะดวกขึ้น	-ขนาดผิวจราจรกว้าง ๓.๐๐ เมตร ยาว ๕๐๐ เมตร	๗๐๐,๐๐๐	๗๐๐,๐๐๐	๗๐๐,๐๐๐	๗๐๐,๐๐๐	ร้อยละของประชาชนพึงพอใจ	-ทำให้ประชาชนสัญจรไปมาสะดวกขึ้น	กองช่าง
๑๕	โครงการก่อสร้างคูระบายน้ำ คลส. ตามแนวถนนกำแพงเจ็ด	- เพื่อแก้ไขปัญหาหน้าท่วมขังตามแนวถนน	- คูระบายน้ำ คลส. กว้าง ๐.๕๐ ม. ยาว ๒๕๐ ม. ลึกเฉลี่ย ๐.๖๐ ม.	๔๐๐,๐๐๐	๔๐๐,๐๐๐	๔๐๐,๐๐๐	๔๐๐,๐๐๐	ร้อยละของประชาชนพึงพอใจ	- ทำให้เกิดการระบายน้ำได้ดียิ่งขึ้น	กองช่าง
๑๖	โครงการก่อสร้างคูระบายน้ำ คลส. ตามแนวถนนมัสยิด บุเกะตา ซอย ๒	- เพื่อแก้ไขปัญหาการระบายน้ำ	- ขนาดกว้าง ๐.๓๐ เมตร ยาว ๖๐ เมตร	๖๐,๐๐๐	๖๐,๐๐๐	๖๐,๐๐๐	๖๐,๐๐๐	ร้อยละของประชาชนพึงพอใจ	- ทำให้เกิดการระบายน้ำได้ดีและแก้ไขปัญหาหน้าท่วมขัง	กองช่าง
๑๗	โครงการก่อสร้างคูระบายน้ำ คลส. สายหลังบาลาเซาะห์ปะจู ชุมชนบ้านบือแนบารู	- เพื่อแก้ไขปัญหาหน้าท่วมขังตามแนวถนน	- ขนาดกว้าง ๐.๖๐ ม. ลึกเฉลี่ย ๐.๘๐ ม. ยาว ๒๐๐ ม.	๗๖๐,๐๐๐	๗๖๐,๐๐๐	๗๖๐,๐๐๐	๗๖๐,๐๐๐	ร้อยละของประชาชนพึงพอใจ	- ทำให้เกิดการระบายน้ำได้ดียิ่งขึ้น	กองช่าง

ยุทธศาสตร์ที่ ๑ ด้านโครงสร้างพื้นฐาน

๑.๓ แผนงานเคหะและชุมชน

ที่	โครงการ	วัตถุประสงค์	เป้าหมาย (ผลผลิตของโครงการ)	งบประมาณและที่ผ่านมา				ตัวชี้วัด (KPI)	ผลลัพธ์ที่คาดว่าจะได้รับ	หน่วยงานที่รับผิดชอบ
				๒๕๖๑ (บาท)	๒๕๖๒ (บาท)	๒๕๖๓ (บาท)	๒๕๖๔ (บาท)			
๑๘	โครงการก่อสร้างคูระบายน้ำคสล. แยกจากถนนบุเกะตาตือเงาะ ซอย ๑ (ต่อจากโครงการเดิม)	- เพื่อแก้ไขปัญหาการระบายน้ำ	- ขนาดกว้าง ๐.๔๐ เมตร ยาว ๑๙ เมตร (ตามแบบที่เทศบาลกำหนด)	๓๐,๐๐๐	๓๐,๐๐๐	๓๐,๐๐๐	๓๐,๐๐๐	ร้อยละของประชาชนพึงพอใจ	- ทำให้เกิดการระบายน้ำได้ดียิ่งขึ้น	กองช่าง
๑๙	โครงการก่อสร้างรางระบายน้ำรูปตัววีหลังโรงเรียนตาดิกา บ้านเจ๊ะยอ	- เพื่อแก้ไขปัญหาหน้าท่วมขังตามแนวถนน	- ขนาดปากกว้าง ๑.๐๐ เมตร ท้องกว้าง ๐.๔๐ เมตร ลึกเฉลี่ย ๐.๘๐ เมตร ยาว ๑๒๐ เมตร	๑๒๐,๐๐๐	๑๒๐,๐๐๐	๑๒๐,๐๐๐	๑๒๐,๐๐๐	ร้อยละของประชาชนพึงพอใจ	- ทำให้เกิดการระบายน้ำได้ดียิ่งขึ้น	กองช่าง
๒๐	โครงการก่อสร้างถนน คสล.แยกจากถนนเจ๊ะเต็ง-ถนนตันหยงปือลาเต๊ะ	- เพื่อให้เกิดความสะดวกในการใช้เส้นทางสัญจร	- ขนาดกว้าง ๔.๐๐ ม. ยาว ๓๐๐ ม.	๑,๐๔๐,๐๐๐	๑,๐๔๐,๐๐๐	๑,๐๔๐,๐๐๐	๑,๐๔๐,๐๐๐	ร้อยละของประชาชนพึงพอใจ	- ประชาชนสัญจรไปมาสะดวกยิ่งขึ้น	กองช่าง
๒๑	โครงการปรับปรุงยกระดับผิวจราจร ถนนกำปังเจ๊ะยอ	- เพื่อปรับปรุงผิวจราจร	- ขนาดผิวจราจรกว้าง ๖.๐๐ เมตร ยาว ๑๐๐ เมตร	๕๔๐,๐๐๐	๕๔๐,๐๐๐	๕๔๐,๐๐๐	๕๔๐,๐๐๐	ร้อยละของประชาชนพึงพอใจ	- ประชาชนสัญจรไปมาสะดวกยิ่งขึ้น	กองช่าง
๒๒	โครงการก่อสร้างคูระบายน้ำ คสล. แยกจากถนนกำปังสุกา บ้านสะปือริง	- เพื่อแก้ไขปัญหาหน้าท่วมขังตามแนวถนน	- ขนาดกว้าง ๐.๘๐ เมตร ยาว ๑๕๐ เมตร	๘๔๐,๐๐๐	๘๔๐,๐๐๐	๘๔๐,๐๐๐	๘๔๐,๐๐๐	ร้อยละของประชาชนพึงพอใจ	- ทำให้เกิดการระบายน้ำได้ดียิ่งขึ้น	กองช่าง
๒๓	โครงการก่อสร้างคูระบายน้ำ คสล. สายบ้านเจ๊ะเต็ง	- เพื่อแก้ไขปัญหาหน้าท่วมขังตามแนวถนน	- ขนาดกว้าง ๐.๘๐ เมตร ยาว ๑๐๐ เมตร	๑๕๐,๐๐๐	๑๕๐,๐๐๐	๑๕๐,๐๐๐	๑๕๐,๐๐๐	ร้อยละของประชาชนพึงพอใจ	- ทำให้เกิดการระบายน้ำได้ดียิ่งขึ้น	กองช่าง
๒๔	โครงการก่อสร้างคูระบายน้ำ คสล. เชื่อมกับถนนปือเงาะกลาตี	- เพื่อแก้ไขปัญหาการระบายน้ำ	- คูระบายน้ำคสล. กว้าง ๐.๘๐ ม. ยาว ๔๐๐ ม. ลึกเฉลี่ย ๑.๐๐ ม.	๑,๙๐๐,๐๐๐	๑,๙๐๐,๐๐๐	๑,๙๐๐,๐๐๐	๑,๙๐๐,๐๐๐	ร้อยละของประชาชนพึงพอใจ	- ทำให้เกิดการระบายน้ำได้ดีและแก้ไขปัญหาหน้าท่วมขัง	กองช่าง

ยุทธศาสตร์ที่ ๑ ด้านโครงสร้างพื้นฐาน

๑.๓ แผนงานเคหะและชุมชน

ที่	โครงการ	วัตถุประสงค์	เป้าหมาย (ผลผลิตของโครงการ)	งบประมาณและที่ผ่านมา				ตัวชี้วัด (KPI)	ผลลัพธ์ที่คาดว่าจะได้รับ	หน่วยงานที่รับผิดชอบ
				๒๕๖๑ (บาท)	๒๕๖๒ (บาท)	๒๕๖๓ (บาท)	๒๕๖๔ (บาท)			
๒๕	โครงการก่อสร้างคูระบายน้ำ คสล.ตามแนวถนนกำแพงสุภา	- เพื่อแก้ไขปัญหาการระบายน้ำท่วมขัง	- คูระบายน้ำ คสล.ขนาดกว้าง ๐.๕๐ ม. ยาว ๑๐๐ ม. ลึกเฉลี่ย ๐.๖๐ ม.	๓๐๐,๐๐๐	๓๐๐,๐๐๐	๓๐๐,๐๐๐	๓๐๐,๐๐๐	ร้อยละของประชาชนพึงพอใจ	- ทำให้เกิดการระบายน้ำได้ดีและแก้ไขปัญหาน้ำท่วมขัง	กองช่าง
๒๖	โครงการบุกเบิกถนนพร้อมผิวจราจรคสล.และระบบระบายน้ำ คสล.บริเวณชุมชนสูงบาไอะ-แม่น้ำสุโขงโก-ลก	- เพื่อแก้ไขปัญหาน้ำท่วมขังตามแนวถนน	- ขนาดผิวจราจรกว้าง ๕.๐๐ เมตร ยาว ๑๕๐ เมตร	๑,๓๓๕,๐๐๐	๑,๓๓๕,๐๐๐	๑,๓๓๕,๐๐๐	๑,๓๓๕,๐๐๐	ร้อยละของประชาชนเดินทางสะดวก	- ทำให้เกิดการระบายน้ำได้ดียิ่งขึ้น	กองช่าง
๒๗	โครงการก่อสร้างถนนคสล.แยกจากทางหลวง ๔๐๕๗ - ตลาดริมน้ำชายแดนบูเก๊ะตา	- เพื่อให้ประชาชนมีเส้นทางใช้สัญจรสะดวกขึ้น	- ขนาดผิวจราจรกว้าง ๖.๐๐ เมตร ยาว ๑๕๐ เมตร	๖๗๕,๐๐๐	๖๗๕,๐๐๐	๖๗๕,๐๐๐	๖๗๕,๐๐๐	ร้อยละของประชาชนเดินทางสะดวก	- ทำให้ประชาชนมีเส้นทางใช้สัญจรเพิ่มขึ้น	กองช่าง
๒๘	โครงการก่อสร้างถนน คสล.แยกจากทางหลวง ๔๐๕๗ - ถนนเชื่อมแม่น้ำสุโขงโก-ลก	- เพื่อให้ประชาชนมีเส้นทางใช้สัญจรสะดวกขึ้น	- ขนาดผิวจราจรกว้าง ๖ ม. ยาว ๒๐๐ เมตร	๙๐๐,๐๐๐	๙๐๐,๐๐๐	๙๐๐,๐๐๐	๙๐๐,๐๐๐	ร้อยละของประชาชนเดินทางสะดวก	- ทำให้ประชาชนมีเส้นทางใช้สัญจรเพิ่มขึ้น	กองช่าง
๒๙	โครงการบุกเบิกถนนพร้อมคสล.ภายในชุมชนบ้านสุแก	- เพื่อให้ประชาชนมีเส้นทางใช้สัญจรสะดวกขึ้น	-ขนาดกว้าง ๒.๐๐ เมตร ยาว ๑๐๐ เมตร หนา ๐.๑๕ เมตร	๑๕๐,๐๐๐	๑๕๐,๐๐๐	๑๕๐,๐๐๐	๑๕๐,๐๐๐	ร้อยละของประชาชนเดินทางสะดวก	- ทำให้ประชาชนมีเส้นทางใช้สัญจรเพิ่มขึ้น	กองช่าง
๓๐	โครงการก่อสร้างถนนคสล.บริเวณสนามกีฬา	-เพื่อความสะดวกในการสัญจรไปมารอบสนามกีฬา	-ขนาดกว้าง ๖.๐๐ เมตร ยาว ๒๐๐ เมตร	๘๕๐,๐๐๐	๘๕๐,๐๐๐	๘๕๐,๐๐๐	๘๕๐,๐๐๐	ร้อยละของประชาชนเดินทางสะดวก	-ทำให้ประชาชนที่มาใช้บริการมีเส้นทางในการสัญจรสะดวกสบาย	กองช่าง
๓๑	โครงการเจาะบ่อบาดาลพร้อมก่อสร้างแท่นวางถังเก็บน้ำ พร้อมเครื่องสูบน้ำ	- เพื่อก่อสร้างแหล่งน้ำอุปโภคบริโภคของชุมชนภายในเขตชุมชนเทศบาลตำบลบูเก๊ะตา	- เจาะบ่อบาดาลพร้อมแท่นวางถังเก็บน้ำ พร้อมเครื่องสูบน้ำชนิดสูบบาดาล จำนวน ๘ ชุมชน	๒๕๐,๐๐๐	๒๕๐,๐๐๐	๒๕๐,๐๐๐	๒๕๐,๐๐๐	ร้อยละของประชาชนมีความพึงพอใจ	- ทำให้ประชาชนในชุมชนภายในเขตเทศบาลมีน้ำอุปโภค บริโภคอย่างเพียงพอ	กองช่าง

ยุทธศาสตร์ที่ ๑ ด้านโครงสร้างพื้นฐาน

๑.๓ แผนงานเคหะและชุมชน

ที่	โครงการ	วัตถุประสงค์	เป้าหมาย (ผลผลิตของโครงการ)	งบประมาณและที่ผ่านมา				ตัวชี้วัด (KPI)	ผลลัพธ์ที่คาดว่าจะได้รับ	หน่วยงานที่รับผิดชอบ
				๒๕๖๑ (บาท)	๒๕๖๒ (บาท)	๒๕๖๓ (บาท)	๒๕๖๔ (บาท)			
๓๒	โครงการจัดทำป้ายชื่อถนน ซอย ภายในเขตเทศบาล	-เพื่อความสะดวกในการสัญจร ไปมา	-จัดทำป้ายชื่อถนน ซอย ภายในเขตเทศบาล	๑๒๕,๐๐๐	๑๒๕,๐๐๐	๑๒๕,๐๐๐	๑๒๕,๐๐๐	ร้อยละ ของ ประชาชน พึงพอใจ	-ประชาชนสามารถ มองเห็นได้ชัดเจน	กองช่าง
๓๓	โครงการจัดซื้อพร้อมติดตั้งซุ่ม โคมไฟฟ้า พลังงานแสงอาทิตย์ ตามซุ่มถนน และซุ่มชุมชนต่าง ๆ ภายในเขตเทศบาล	-เพื่อให้ประชาชนมีไฟฟ้าใช้จาก พลังงานแสงอาทิตย์ตามซุ่ม ถนนและซุ่มชุมชนต่าง ๆ	-จัดซื้อพร้อมติดตั้งซุ่มโคมไฟฟ้า พลังงานแสงอาทิตย์ตามซุ่ม ถนน และซุ่มชุมชนต่าง ๆ ภายในเขตเทศบาล	๑๕๐,๐๐๐	๑๕๐,๐๐๐	๑๕๐,๐๐๐	๑๕๐,๐๐๐	ร้อยละ ของ ประชาชน พึงพอใจ	- ทำให้มีไฟฟ้าแสง สว่างอย่างทั่วถึง - ประชาชนมีความ ปลอดภัยในชีวิตและ ทรัพย์สิน	กองช่าง
๓๔	โครงการติดตั้งไฟฟ้าแสงสว่าง สาธารณะ	- เพื่อให้ประชาชนมีไฟฟ้าแสง สว่างสาธารณะใช้ทั่วถึงทั้งใน ชุมชนและตามแนวถนนต่างๆ	- ติดตั้งไฟฟ้าแสงสว่าง สาธารณะในเขตชุมชนและตาม แนวถนนภายในเขตเทศบาล	๓๐๐,๐๐๐ (๒๕๕๗ : ๓๒๐,๐๐๐) (๒๕๕๖ : ๒๒๐,๐๐๐)	๓๐๐,๐๐๐	๓๐๐,๐๐๐	๓๐๐,๐๐๐	ร้อยละ ของ ประชาชน พึงพอใจ	- ทำให้มีไฟฟ้าแสง สว่างสาธารณะอย่าง ทั่วถึง - ประชาชนมีความ ปลอดภัยในชีวิตและ ทรัพย์สิน	กองช่าง
๓๕	โครงการจัดทำระบบผังเมือง รวมของเทศบาลทั้งระบบ	- เพื่อเทศบาลสามารถกำหนด ทิศทางในการพัฒนาพื้นที่อย่าง มีประสิทธิภาพและถูกทิศทาง	- จัดทำระบบผังเมืองรวมของ เทศบาล พื้นที่ ๗.๐๔ ตร.ก.ม.	๘๐๐,๐๐๐	๘๐๐,๐๐๐	๘๐๐,๐๐๐	๘๐๐,๐๐๐	ร้อยละ ของ ประชาชน พึงพอใจ	- ทำให้เกิดการพัฒน าเมืองเป็นไปอย่างมี ประสิทธิภาพ และมีทิศทาง	กองช่าง
๓๖	โครงการจัดทำป้าย สัญลักษณ์ สถานที่ และแหล่งท่องเที่ยว ต่าง ๆ ฯลฯ ภายในเขต เทศบาล	-เพื่อความสะดวกให้กับ ประชาชนจากนอกพื้นที่ ที่ เดินทางเข้ามาในเขตเทศบาล	- จัดทำป้าย สัญลักษณ์ สถานที่ และแหล่งท่องเที่ยวต่าง ๆ ภายในเขตเทศบาล	๑๐๐,๐๐๐	๑๐๐,๐๐๐	๑๐๐,๐๐๐	๑๐๐,๐๐๐	ร้อยละ ของ ประชาชน พึงพอใจ	-ประชาชนมีความ สะดวกในการติดต่อ ประสานงาน	กองช่าง
รวม	๓๖ โครงการ	-	-	๒๒,๒๖๗,๐๐๐	๒๒,๒๖๗,๐๐๐	๒๒,๒๖๗,๐๐๐	๒๒,๒๖๗,๐๐๐	-	-	-

รายละเอียดโครงการพัฒนา
แผนพัฒนาท้องถิ่นสี่ปี (พ.ศ.๒๕๖๑-๒๕๖๔)
สำหรับ องค์กรปกครองส่วนท้องถิ่นดำเนินการ
เทศบาลตำบลบุเกะตา

ก.ยุทธศาสตร์จังหวัดที่ ๓ พัฒนาและเสริมสร้างบ้านเมืองให้น่าอยู่ บนพื้นฐานหลักปรัชญาของเศรษฐกิจพอเพียง
ข.ยุทธศาสตร์การพัฒนาของ อปท.ในเขตจังหวัดที่ ๒ ด้านงานส่งเสริมคุณภาพชีวิต
ยุทธศาสตร์ที่ ๒ ด้านงานส่งเสริมคุณภาพชีวิต

๒.๑ แผนงานบริหารงานทั่วไป

ที่	โครงการ	วัตถุประสงค์	เป้าหมาย (ผลผลิตของ โครงการ)	งบประมาณและที่ผ่านมา				ตัวชี้วัด (KPI)	ผลลัพธ์ที่คาดว่าจะได้รับ	หน่วยงานที่ รับผิดชอบ	
				๒๕๖๑ (บาท)	๒๕๖๒ (บาท)	๒๕๖๓ (บาท)	๒๕๖๔ (บาท)				
๑	โครงการจ้างเหมาบริการ บุคคลธรรมดา (แผนงานบริหารงานทั่วไป)	- เพื่อแก้ปัญหาการว่างงาน และกระตุ้นเศรษฐกิจในพื้นที่ เพื่อให้มีประสิทธิภาพในการ ปฏิบัติงาน	- จ้างงานประชาชน เยาวชน ฯลฯ ในพื้นที่	๔๒๐,๐๐๐ (๒๕๖๐ : ๔๒๐,๐๐๐) (๒๕๕๙ : ๒๓๔,๐๐๐) (๒๕๕๘ : ๔๓๕,๐๐๐)	๔๒๐,๐๐๐	๔๒๐,๐๐๐	๔๒๐,๐๐๐	๔๒๐,๐๐๐	ร้อยละของ ประชาชนมีงาน ทำ	- ลดปัญหาการ ว่างงานและกระตุ้น เศรษฐกิจในพื้นที่ได้ใน ระดับหนึ่ง	สำนักปลัด
รวม	๑ โครงการ	-	-	๔๒๐,๐๐๐	๔๒๐,๐๐๐	๔๒๐,๐๐๐	๔๒๐,๐๐๐	-	-	-	

รายละเอียดโครงการพัฒนา
แผนพัฒนาท้องถิ่นสี่ปี (พ.ศ.๒๕๖๑-๒๕๖๔)
สำหรับ องค์กรปกครองส่วนท้องถิ่นดำเนินการ
เทศบาลตำบลบุเกะตา

ก.ยุทธศาสตร์จังหวัดที่ ๓ พัฒนาและเสริมสร้างบ้านเมืองให้น่าอยู่ บนพื้นฐานหลักปรัชญาของเศรษฐกิจพอเพียง

ข.ยุทธศาสตร์การพัฒนาของ อปท.ในเขตจังหวัดที่ ๒ ด้านงานส่งเสริมคุณภาพชีวิต

ยุทธศาสตร์ที่ ๒ ด้านงานส่งเสริมคุณภาพชีวิต

๒.๒ แผนงานการรักษาความสงบภายใน

ที่	โครงการ	วัตถุประสงค์	เป้าหมาย (ผลผลิตของ โครงการ)	งบประมาณและที่ผ่านมา				ตัวชี้วัด (KPI)	ผลลัพธ์ที่คาดว่าจะได้รับ	หน่วยงานที่รับผิดชอบ
				๒๕๖๑ (บาท)	๒๕๖๒ (บาท)	๒๕๖๓ (บาท)	๒๕๖๔ (บาท)			
๑	โครงการจ้างเหมาบริการบุคคลธรรมดา (แผนงานการรักษาความสงบภายใน)	- เพื่อแก้ปัญหาการว่างงานและกระตุ้นเศรษฐกิจในพื้นที่เพื่อให้มีประสิทธิภาพในการปฏิบัติงาน	- จ้างงานประชาชนเยาวชน ฯลฯ ในพื้นที่	๓๓๐,๐๐๐ (๒๕๖๐ : ๓๑๒,๐๐๐)	๓๓๐,๐๐๐	๓๓๐,๐๐๐	๓๓๐,๐๐๐	ร้อยละของประชาชนมีงานทำ	- ลดปัญหาการว่างงานและกระตุ้นเศรษฐกิจในพื้นที่ได้ในระดับหนึ่ง	สำนักปลัด
รวม	๑ โครงการ	-	-	๓๓๐,๐๐๐	๓๓๐,๐๐๐	๓๓๐,๐๐๐	๓๓๐,๐๐๐	-	-	-

**รายละเอียดโครงการพัฒนา
แผนพัฒนาท้องถิ่นสี่ปี (พ.ศ.๒๕๖๑-๒๕๖๔)
สำหรับ องค์กรปกครองส่วนท้องถิ่นดำเนินการ
เทศบาลตำบลบุเกะตา**

ก.ยุทธศาสตร์จังหวัดที่ ๓ พัฒนาและเสริมสร้างบ้านเมืองให้น่าอยู่ บนพื้นฐานหลักปรัชญาของเศรษฐกิจพอเพียง
ข.ยุทธศาสตร์การพัฒนาของ อปท.ในเขตจังหวัดที่ ๒ ด้านงานส่งเสริมคุณภาพชีวิต

ยุทธศาสตร์ที่ ๒ ด้านงานส่งเสริมคุณภาพชีวิต

๒.๓ แผนงานการศึกษา

ที่	โครงการ	วัตถุประสงค์	เป้าหมาย (ผลผลิตของโครงการ)	งบประมาณและที่ผ่านมา				ตัวชี้วัด (KPI)	ผลลัพธ์ที่คาดว่าจะได้รับ	หน่วยงานที่รับผิดชอบ
				๒๕๖๑ (บาท)	๒๕๖๑ (บาท)	๒๕๖๑ (บาท)	๒๕๖๑ (บาท)			
๑	โครงการจ้างเหมาบริการบุคลากรธรรมดา (แผนงานการศึกษา)	- เพื่อแก้ปัญหาการว่างงานและกระตุ้นเศรษฐกิจในพื้นที่เพื่อให้มีประสิทธิภาพในการปฏิบัติงาน	- จ้างงานประชาชนเยาวชน ฯลฯ ในพื้นที่	๔๖๐,๐๐๐ (๒๕๖๐ : ๔๖๘,๐๐๐)	๔๖๐,๐๐๐	๔๖๐,๐๐๐	๔๖๐,๐๐๐	ร้อยละของประชาชนมีงานทำ	- ลดปัญหาการว่างงานและกระตุ้นเศรษฐกิจในพื้นที่ได้ในระดับหนึ่ง	กองการศึกษา
๒	โครงการสายใยสัมพันธ์วันปิดภาคเรียน	- เพื่อให้ผู้ปกครองชุมชนได้ตระหนักถึงความสำคัญและคุณค่าทางการศึกษา	- จัดทำโครงการในวันปิดภาคเรียนของศูนย์เด็ก และมีกิจกรรมให้หน่วยงานในพื้นที่มีส่วนร่วมในการจัดงาน	๓๕,๐๐๐ (๒๕๖๐:๓๕,๐๐๐) (๒๕๕๙:๓๕,๐๐๐) (๒๕๕๘:๓๕,๐๐๐)	๓๕,๐๐๐	๓๕,๐๐๐	๓๕,๐๐๐	ร้อยละของผู้ปกครองที่มาร่วมกิจกรรม	- นักเรียน ผู้ปกครอง และศูนย์พัฒนาเด็กเล็กให้ความสำคัญในกิจกรรมของศูนย์เด็ก ๆ	กองการศึกษา
๓	โครงการจัดหาอุปกรณ์การเรียนการสอนศูนย์พัฒนาเด็กเล็ก	- เพื่อให้มีสื่อ อุปกรณ์การเรียนการสอน มาใช้ในการจัดประสบการณ์ให้แก่เด็กและอำนวยความสะดวกแก่ศูนย์พัฒนาเด็กเล็ก	- สนับสนุนงบประมาณและจัดซื้อวัสดุ อุปกรณ์การเรียนการสอนแก่ศูนย์พัฒนาเด็กเล็ก	๓๐,๐๐๐ (๒๕๕๘:๓๐,๐๐๐) (๒๕๕๗:๓๐,๐๐๐)	๓๐,๐๐๐	๓๐,๐๐๐	๓๐,๐๐๐	ร้อยละของเด็กมีอุปกรณ์การเรียน	- นักเรียนจะได้มีอุปกรณ์ที่ดีและมีคุณภาพสื่อการเรียนการสอนที่ทันสมัย	กองการศึกษา
๔	โครงการจัดทัศนศึกษาศูนย์พัฒนาเด็กเล็ก	- เพื่อสร้างความสัมพันธ์อันดีระหว่างศูนย์พัฒนาเด็กเล็กกับผู้ปกครอง เด็กได้รับความรู้และมีประสบการณ์	- จัดทัศนศึกษาของศูนย์พัฒนาเด็กเล็ก จำนวน ๑ ครั้ง	๒๐,๐๐๐	๒๐,๐๐๐	๒๐,๐๐๐	๒๐,๐๐๐	ร้อยละของเด็กที่ร่วมกิจกรรมฯ	- เด็กได้เรียนรู้เพิ่มขึ้นจากกิจกรรมในการทัศนศึกษา	กองการศึกษา

ยุทธศาสตร์ที่ ๒ ด้านงานส่งเสริมคุณภาพชีวิต

๒.๓ แผนงานการศึกษา

ที่	โครงการ	วัตถุประสงค์	เป้าหมาย (ผลผลิตของโครงการ)	งบประมาณและที่ผ่านมา				ตัวชี้วัด (KPI)	ผลลัพธ์ที่คาดว่าจะได้รับ	หน่วยงานที่ รับผิดชอบ
				๒๕๖๑ (บาท)	๒๕๖๒ (บาท)	๒๕๖๓ (บาท)	๒๕๖๔ (บาท)			
๕	โครงการเจาะบ่อบาดาล	-เพื่อให้ศูนย์พัฒนาเด็กเล็กมีน้ำใช้อย่างพอเพียง	-เจาะบ่อบาดาลให้ศูนย์พัฒนาเด็กเล็ก ๆ	๓๐,๐๐๐	๓๐,๐๐๐	๓๐,๐๐๐	๓๐,๐๐๐	ร้อยละของประชาชนพึงพอใจ	-ทำให้ศูนย์พัฒนาเด็กเล็กมีน้ำใช้อย่างพอเพียง	กองการศึกษา
๖	โครงการงานวิชาการส่งเสริมการเรียนรู้ของหนูน้อยศูนย์พัฒนาเด็กเล็ก ๆ	- เพื่อเป็นการได้เปิดโลกทัศน์เด็กเล็กให้กว้างไกลระหว่างผู้ปกครอง ครู และเด็กเล็ก	- จัดกิจกรรมงานวิชาการของศูนย์พัฒนาเด็กเล็ก โดยร่วมกับประชาชนผู้ปกครองและศูนย์พัฒนาเด็กเล็ก	๒๕,๐๐๐	๒๕,๐๐๐	๒๕,๐๐๐	๒๕,๐๐๐	ร้อยละเด็กพึงพอใจ	- เกิดการเรียนรู้ร่วมกันเกิดความตระหนักในการส่งเสริมการศึกษาทุกระดับชั้น เป็นแรงจูงใจให้เด็กรักการเรียน	กองการศึกษา
๗	โครงการทัศนศึกษาเพิ่มการเรียนรู้และประสบการณ์ของ บุคลากรทางการศึกษา	- เพื่อเพิ่มทักษะการเรียนการสอน การบริหารงาน และแลกเปลี่ยนประสบการณ์ ของบุคลากรทางการศึกษา	- สนับสนุนการทัศนศึกษาดูงานของบุคลากรทางการศึกษาของศูนย์พัฒนาเด็กเล็ก ๆ	๕๐,๐๐๐ (๒๕๖๐:๘๐,๐๐๐)	๕๐,๐๐๐	๕๐,๐๐๐	๕๐,๐๐๐	ร้อยละผู้เข้าร่วมโครงการพึงพอใจ	- ทำให้บุคลากรทางการศึกษามีความรู้ นำมาประยุกต์ใช้ในการสอน และการบริหารงานของศูนย์พัฒนาเด็กเล็ก ๆ ต่อไป	กองการศึกษา
๘	โครงการก่อสร้างรั้วศูนย์พัฒนาเด็กเล็ก	- เพื่อความปลอดภัยและความเป็นระเบียบเรียบร้อยของสถานที่ราชการ	- ขนาดยาว ๔๐ เมตร สูง ๑.๖๐ เมตร	๒๐๐,๐๐๐	๒๐๐,๐๐๐	๒๐๐,๐๐๐	๒๐๐,๐๐๐	ร้อยละของประชาชนพึงพอใจ	- ทำให้มีความปลอดภัยและเป็นสัดส่วนของศูนย์พัฒนาเด็กเล็ก ๆ	กองการศึกษา
๙	โครงการปรับปรุงอาคารภายในและภายนอกของศูนย์พัฒนาเด็กเล็กและพื้นที่ในบริเวณศูนย์พัฒนาเด็กเล็ก (ตามแบบที่เทศบาลกำหนด)	- เพื่อปรับปรุงศูนย์ ฯ ให้มีความพร้อมต่อการใช้งาน และมีความปลอดภัย	- ปรับปรุง อาคารและพื้นที่ในบริเวณของศูนย์พัฒนาเด็กเล็ก	๒๐๐,๐๐๐ (๒๕๖๐:๔๐๓,๐๐๐) (๒๕๕๙:๗๓,๙๐๐) (๒๕๕๗:๒๕๐,๐๐๐)	๒๐๐,๐๐๐	๒๐๐,๐๐๐	๒๐๐,๐๐๐	๑ หลัง	- ทำให้การปฏิบัติงานมีประสิทธิภาพยิ่งขึ้น	กองการศึกษา
๑๐	โครงการจัดทำป้ายประชาสัมพันธ์	-เพื่อใช้ในงานประชาสัมพันธ์ของศูนย์พัฒนาเด็กเล็ก ๆ	- จัดทำป้ายประชาสัมพันธ์จำนวน ๗ ป้าย	๕๐,๐๐๐	๕๐,๐๐๐	๕๐,๐๐๐	๕๐,๐๐๐	๗ ป้าย	-ได้ประชาสัมพันธ์กิจกรรมต่าง ๆ ของศูนย์พัฒนาเด็กเล็ก	กองการศึกษา

ยุทธศาสตร์ที่ ๒ ด้านงานส่งเสริมคุณภาพชีวิต

๒.๓ แผนงานการศึกษา

ที่	โครงการ	วัตถุประสงค์	เป้าหมาย (ผลผลิตของโครงการ)	งบประมาณและที่ผ่านมา				ตัวชี้วัด (KPI)	ผลลัพธ์ที่คาดว่าจะได้รับ	หน่วยงานที่ รับผิดชอบ
				๒๕๖๑ (บาท)	๒๕๖๒ (บาท)	๒๕๖๓ (บาท)	๒๕๖๔ (บาท)			
๑๑	โครงการปรับปรุงสนามเด็กเล่นของเทศบาล	-เพื่อความปลอดภัยของอุปกรณ์เด็กเล่น	-ปรับปรุงสนามเด็กเล่นของเทศบาลให้มีประสิทธิภาพและความปลอดภัยในการใช้อุปกรณ์	๘๐๐,๐๐๐ (๒๕๖๐:๘๘๒,๓๐๐)	๘๐๐,๐๐๐	๘๐๐,๐๐๐	๘๐๐,๐๐๐	อุปกรณ์เด็กเล่นมีความปลอดภัยและได้มาตรฐาน	-ทำให้เด็กมีความปลอดภัยในการใช้อุปกรณ์	กองการศึกษา
๑๒	โครงการสนับสนุนค่าใช้จ่ายการบริหารสถานศึกษา	-เพื่อเป็นค่าใช้จ่ายการบริหารสถานศึกษาในการจัดหาอาหารกลางวัน	-สถานศึกษามีอาหารกลางวันให้กับเด็ก	๖๐๐,๐๐๐ (๒๕๖๐:๕๒๔,๓๐๐)	๖๐๐,๐๐๐	๖๐๐,๐๐๐	๖๐๐,๐๐๐	ร้อยละเด็กพึงพอใจ	- ทำให้เด็กมีสุขภาพร่างกายที่สมบูรณ์แข็งแรง	กองการศึกษา
รวม	๑๒ โครงการ	-	-	๒,๕๐๐,๐๐๐	๒,๕๐๐,๐๐๐	๒,๕๐๐,๐๐๐	๒,๕๐๐,๐๐๐	-	-	-

รายละเอียดโครงการพัฒนา
แผนพัฒนาท้องถิ่นสี่ปี (พ.ศ.๒๕๖๑-๒๕๖๔)
สำหรับ องค์กรปกครองส่วนท้องถิ่นดำเนินการ
เทศบาลตำบลบุเกะตา

ก.ยุทธศาสตร์จังหวัดที่ ๓ พัฒนาและเสริมสร้างบ้านเมืองให้น่าอยู่ บนพื้นฐานหลักปรัชญาของเศรษฐกิจพอเพียง
ข.ยุทธศาสตร์การพัฒนาของ อปท.ในเขตจังหวัดที่ ๒ ด้านงานส่งเสริมคุณภาพชีวิต

ยุทธศาสตร์ที่ ๒ ด้านงานส่งเสริมคุณภาพชีวิต

๒.๔ แผนงานสาธารณสุข

ที่	โครงการ	วัตถุประสงค์	เป้าหมาย (ผลผลิตของโครงการ)	งบประมาณและที่ผ่านมา				ตัวชี้วัด (KPI)	ผลลัพธ์ที่คาดว่าจะได้รับ	หน่วยงานที่รับผิดชอบ
				๒๕๖๑ (บาท)	๒๕๖๒ (บาท)	๒๕๖๓ (บาท)	๒๕๖๔ (บาท)			
๑	โครงการจ้างเหมาบริการบุคคลธรรมดา (แผนงานสาธารณสุข)	- เพื่อแก้ปัญหาการว่างงานและกระตุ้นเศรษฐกิจในพื้นที่เพื่อให้มีประสิทธิภาพในการปฏิบัติงาน	- จ้างงานประชาชนเยาวชน ฯลฯ ในพื้นที่	๘๐๐,๐๐๐ (๒๕๖๐:๙๓๖,๐๐๐)	๘๐๐,๐๐๐	๘๐๐,๐๐๐	๘๐๐,๐๐๐	ร้อยละของประชาชนมีงานทำ	- ลดปัญหาการว่างงานและกระตุ้นเศรษฐกิจในพื้นที่ได้ในระดับหนึ่ง	กองสาธารณสุข ฯ
๒	โครงการส่งเสริมและสนับสนุนศักยภาพศูนย์ปฏิบัติการต่อสู้เพื่อเอาชนะยาเสพติดของเทศบาล	- เพื่อเป็นการลดปัญหายาเสพติดและสนับสนุนนโยบายของรัฐบาลในการปฏิบัติการต่อสู้เพื่อเอาชนะยาเสพติดระดับท้องถิ่นและระดับชุมชน	- จัดตั้งศูนย์ปฏิบัติการการต่อสู้เพื่อเอาชนะยาเสพติดของเทศบาลพร้อมวัสดุอุปกรณ์ ครุภัณฑ์เพื่อดำเนินการและปฏิบัติการเพื่อเอาชนะยาเสพติด ฯลฯ	๑๐๐,๐๐๐ (๒๕๖๐:๑๐๐,๐๐๐) (๒๕๕๙:๓๐,๐๐๐) (๒๕๕๘:๗๐,๐๐๐)	๑๐๐,๐๐๐	๑๐๐,๐๐๐	๑๐๐,๐๐๐	ร้อยละของเยาวชนพึงพอใจ	- ทำให้ประชาชนและชุมชนในเขตเทศบาลเป็นเขตปลอดยาเสพติด	กองสาธารณสุข
๓	โครงการรณรงค์ต่อต้านยาเสพติด	- เพื่อให้ประชาชนรับรู้ถึงพิษภัยของยาเสพติด	- จัดทำโครงการรณรงค์ปีละ ๑ ครั้ง	๓๐,๐๐๐	๓๐,๐๐๐	๓๐,๐๐๐	๓๐,๐๐๐	ร้อยละของเยาวชนพึงพอใจ	- ทำให้ประชาชนและชุมชนปลอดภัยจากยาเสพติด	กองสาธารณสุขฯ

ยุทธศาสตร์ที่ ๒ ด้านงานส่งเสริมคุณภาพชีวิต

๒.๔ แผนงานสาธารณสุข

ที่	โครงการ	วัตถุประสงค์	เป้าหมาย (ผลผลิตของโครงการ)	งบประมาณและที่ผ่านมา				ตัวชี้วัด (KPI)	ผลลัพธ์ที่คาดว่าจะได้รับ	หน่วยงานที่รับผิดชอบ
				๒๕๖๑ (บาท)	๒๕๖๒ (บาท)	๒๕๖๓ (บาท)	๒๕๖๔ (บาท)			
๔	โครงการพัฒนาศักยภาพ อสม. ในเขตเทศบาล	- เพื่อให้ อสม. มีความรู้ มีทักษะ และมีประสิทธิภาพ ในการแก้ไขปัญหาด้านสาธารณสุข	- อสม. จัดทำโครงการ แก้ไขปัญหาสาธารณสุข ร่วมกับชุมชน จัดประชุม ศึกษาดูงาน ฯลฯ	๑๐๐,๐๐๐ (๒๕๕๙:๘๐,๐๐๐) (๒๕๕๘:๑๐๐,๐๐๐) (๒๕๕๗:๑๒๐,๐๐๐)	๑๐๐,๐๐๐	๑๐๐,๐๐๐	๑๐๐,๐๐๐	ร้อยละ อสม. ฟังพอใจ	- อสม. ของเทศบาล สามารถปฏิบัติงาน อย่างมีประสิทธิภาพ	กองสาธารณสุข ฯ
๕	โครงการสาธารณสุข มูลฐาน	- เพื่อให้ความรู้ ป้องกัน ควบคุม โรคติดต่อในชุมชน เช่น โรคเอดส์ โรค ไข้เลือดออก และโรคติดต่ออื่น ๆ	- จัดกิจกรรมรณรงค์ ประชาสัมพันธ์ และออก ปฏิบัติการ ควบคุม ป้องกัน โรคติดต่อ ฯลฯ ปีละ ๒ ครั้ง	๑๒๐,๐๐๐ (๒๕๖๐:๑๒๐,๐๐๐) (๒๕๕๙:๑๒๐,๐๐๐) (๒๕๕๘:๑๒๐,๐๐๐)	๑๒๐,๐๐๐	๑๒๐,๐๐๐	๑๒๐,๐๐๐	ร้อยละ ประชาชน ฟังพอใจ	- ประชาชนมีความรู้ และไม่เกิดการระบาดของโรค ประชาชนในชุมชนมีสุขภาพ แข็งแรง	กองสาธารณสุข ฯ
๖	โครงการอบรมให้ความรู้ ด้านสุขภาพอนามัยและการจัดการด้านสิ่งแวดล้อม	- เพื่อให้ความรู้ด้านสุขภาพ อนามัยแก่ประชาชน	- จัดอบรมให้ความรู้ด้าน สุขภาพอนามัย และ สิ่งแวดล้อมแก่ประชาชน	๘๐,๐๐๐	๘๐,๐๐๐	๘๐,๐๐๐	๘๐,๐๐๐	ร้อยละ ประชาชน ฟังพอใจ	- ประชาชนมีความรู้ ด้านสุขภาพอนามัย มากขึ้น	กองสาธารณสุข ฯ
๗	โครงการสร้างจิตสำนึกด้าน ยาเสพติด	- เพื่อให้เยาวชนและ ประชาชนมีความเข้าใจ เกี่ยวกับยาเสพติดเพื่อ ต่อต้านลดการเผยแพร่ของ ยาเสพติด	- จัดให้มีการอบรม เยาวชนและประชาชน เพื่อต่อต้านยาเสพติด	๑๐๐,๐๐๐	๑๐๐,๐๐๐	๑๐๐,๐๐๐	๑๐๐,๐๐๐	ร้อยละ ประชาชน และ เยาวชนฟัง พอดี	- ทำให้เยาวชนและ ประชาชนมีความ เข้าใจ ตระหนักถึงพิษ ภัยของยาเสพติด และ รู้จักวิธีการป้องกัน	กองสาธารณสุข
๘	โครงการด้านสุขภาพ อาหารและการคุ้มครอง ผู้บริโภค	- เพื่อให้ประชาชน ผู้ประกอบการ มีความรู้ด้าน สุขภาพอาหาร	- จัดอบรมให้ความรู้ด้าน สุขภาพอาหารและการ คุ้มครองผู้บริโภคให้กับ ประชาชนในพื้นที่	๕๐,๐๐๐	๕๐,๐๐๐	๕๐,๐๐๐	๕๐,๐๐๐	ร้อยละ ประชาชน ฟังพอใจ	- ประชาชนและ ผู้ประกอบการ มี ความรู้ด้านสุขภาพ อาหารที่ถูกต้อง	กอง สาธารณสุขฯ
๙	โครงการจัดระเบียบแผงลอย	- เพื่อสร้างจิตสำนึกของประ ชาชนผู้ค้า หาบเร่ แผงลอย ให้มีความสะอาดเป็น ระเบียบเรียบร้อย	- ส่งเสริมให้ประชาชนใน พื้นที่ที่มีความสามารถในการแข่งขันและบริการ	๕๐๐,๐๐๐	๕๐๐,๐๐๐	๕๐๐,๐๐๐	๕๐๐,๐๐๐	ร้อยละ ประชาชน ฟังพอใจ	- ทำให้ผู้ค้า หาบเร่ แผงลอย มีความเป็น ระเบียบเรียบร้อยและ สะอาด	กอง สาธารณสุขฯ
รวม	๙ โครงการ	-	-	๑,๘๘๐,๐๐๐	๑,๘๘๐,๐๐๐	๑,๘๘๐,๐๐๐	๑,๘๘๐,๐๐๐	-	-	-

รายละเอียดโครงการพัฒนา
แผนพัฒนาท้องถิ่นสี่ปี (พ.ศ.๒๕๖๑-๒๕๖๔)
สำหรับ องค์กรปกครองส่วนท้องถิ่นดำเนินการ
เทศบาลตำบลบึงกุ่ม

- ก. ยุทธศาสตร์จังหวัดที่ ๓ พัฒนาและเสริมสร้างบ้านเมืองให้น่าอยู่ บนพื้นฐานหลักปรัชญาของเศรษฐกิจพอเพียง
ข. ยุทธศาสตร์การพัฒนาของ อปท.ในเขตจังหวัดที่ ๒ ด้านงานส่งเสริมคุณภาพชีวิต
ยุทธศาสตร์ที่ ๒ ด้านงานส่งเสริมคุณภาพชีวิต

๒.๕ แผนงานสังคมสงเคราะห์

ที่	โครงการ	วัตถุประสงค์	เป้าหมาย (ผลผลิตของโครงการ)	งบประมาณและที่ผ่านมา				ตัวชี้วัด (KPI)	ผลลัพธ์ที่คาดว่าจะได้รับ	หน่วยงานที่รับผิดชอบ
				๒๕๖๑ (บาท)	๒๕๖๒ (บาท)	๒๕๖๓ (บาท)	๒๕๖๔ (บาท)			
๑	โครงการสงเคราะห์ผู้ด้อยโอกาส	- เพื่อให้การช่วยเหลือผู้ด้อยโอกาส	- ให้การสงเคราะห์ผู้ด้อยโอกาส จำนวน ๒๐ คน	๔๐,๐๐๐ (๒๕๖๐:๕๐,๐๐๐) (๒๕๕๙:๕๐,๐๐๐) (๒๕๕๘:๔๐,๐๐๐)	๔๐,๐๐๐	๔๐,๐๐๐	๔๐,๐๐๐	ร้อยละผู้ด้อยโอกาสได้รับการช่วยเหลือ	- ผู้ด้อยโอกาสมีความเป็นอยู่ที่ดีขึ้น	กองการศึกษา
๒	โครงการช่วยเหลือผู้ป่วยในพระราชานุเคราะห์ของพระบรมวงศานุวงศ์และผู้ด้อยโอกาสในสังคม	- เพื่อให้ผู้ป่วยในพระราชานุเคราะห์ของพระบรมวงศานุวงศ์และผู้ด้อยโอกาสในสังคมได้รับการช่วยเหลือ	- เพื่อเป็นค่าใช้จ่ายเครื่องอุปโภคบริโภคหรือค่าใช้จ่ายในการครองชีพความจำเป็น ฯลฯ	๓๐,๐๐๐ (๒๕๕๘:๓๐,๐๐๐)	๓๐,๐๐๐	๓๐,๐๐๐	๓๐,๐๐๐	ร้อยละผู้ด้อยโอกาสได้รับการช่วยเหลือ	- ผู้ได้รับความช่วยเหลือมีความเป็นอยู่ที่ดีขึ้น	กองการศึกษา
๓	โครงการจัดทำสิ่งอำนวยความสะดวกให้กับคนพิการ	- เพื่อให้คนพิการได้เข้าถึงบริการที่ทั่วถึงและมีความสะดวกรวดเร็ว	- จัดทำสิ่งอำนวยความสะดวกให้กับคนพิการทั้งในพื้นที่สำนักงานเทศบาล	๓๐,๐๐๐ (๒๕๖๐:๕๐,๐๐๐) (๒๕๕๙:๕๐,๐๐๐) (๒๕๕๘:๓๐,๐๐๐)	๓๐,๐๐๐	๓๐,๐๐๐	๓๐,๐๐๐	ร้อยละคนพิการพึงพอใจ	- คนพิการได้เข้าถึงการบริการได้ทั่วถึง	กองการศึกษา
รวม	๓ โครงการ	-	-	๑๐๐,๐๐๐	๑๐๐,๐๐๐	๑๐๐,๐๐๐	๑๐๐,๐๐๐	-	-	-

รายละเอียดโครงการพัฒนา
แผนพัฒนาท้องถิ่นสี่ปี (พ.ศ.๒๕๖๑-๒๕๖๔)
สำหรับ องค์กรปกครองส่วนท้องถิ่นดำเนินการ
เทศบาลตำบลบุเกะตา

ก.ยุทธศาสตร์จังหวัดที่ ๓ พัฒนาและเสริมสร้างบ้านเมืองให้น่าอยู่ บนพื้นฐานหลักปรัชญาของเศรษฐกิจพอเพียง
ข.ยุทธศาสตร์การพัฒนาของ อปท.ในเขตจังหวัดที่ ๒ ด้านงานส่งเสริมคุณภาพชีวิต
ยุทธศาสตร์ที่ ๒ ด้านงานส่งเสริมคุณภาพชีวิต

๒.๖ แผนงานเคหะและชุมชน

ที่	โครงการ	วัตถุประสงค์	เป้าหมาย (ผลผลิตของ โครงการ)	งบประมาณและที่ผ่านมา				ตัวชี้วัด (KPI)	ผลลัพธ์ที่คาดว่าจะได้รับ	หน่วยงานที่ รับผิดชอบ
				๒๕๖๑ (บาท)	๒๕๖๒ (บาท)	๒๕๖๓ (บาท)	๒๕๖๔ (บาท)			
๑	โครงการจ้างเหมาบริการบุคคลธรรมดา (งานกำจัดขยะมูลฝอย ฯ)	-เพื่อแก้ปัญหาการว่างงานและกระตุ้นเศรษฐกิจในพื้นที่เพื่อให้มีประสิทธิภาพในการปฏิบัติงาน	- จ้างงานประชาชนเยาวชน ฯลฯ ในพื้นที่	๑,๒๐๐,๐๐๐ (๒๕๖๐ : ๑,๒๙๖,๐๐๐) (๒๕๕๙ : ๑,๒๙๖,๐๐๐) (๒๕๕๘ : ๑,๒๙๖,๐๐๐)	๑,๒๐๐,๐๐๐	๑,๒๐๐,๐๐๐	๑,๒๐๐,๐๐๐	ร้อยละของประชาชนมีงานทำ	- ลดปัญหาการว่างงานและกระตุ้นเศรษฐกิจในพื้นที่ได้ในระดับหนึ่ง	กองสาธารณสุข ฯ
๒	โครงการจ้างเหมาบริการบุคคลธรรมดา (แผนงานเคหะและชุมชน)	-เพื่อแก้ปัญหาการว่างงานและกระตุ้นเศรษฐกิจในพื้นที่เพื่อให้มีประสิทธิภาพในการปฏิบัติงาน	- จ้างงานประชาชนเยาวชน ฯลฯ ในพื้นที่	๔๐๐,๐๐๐ (๒๕๖๐ : ๔๒๐,๐๐๐) (๒๕๕๙ : ๔๒๐,๐๐๐) (๒๕๕๘ : ๔๒๐,๐๐๐)	๔๐๐,๐๐๐	๔๐๐,๐๐๐	๔๐๐,๐๐๐	ร้อยละของประชาชนมีงานทำ	- ลดปัญหาการว่างงานและกระตุ้นเศรษฐกิจในพื้นที่ได้ในระดับหนึ่ง	กองช่าง
๓	โครงการปรับปรุงก่อสร้างสวนสาธารณะของเทศบาล (สวนกุบบอย)	- เพื่อให้ประชาชนมีสถานที่พักผ่อนที่พร้อมมากยิ่งขึ้น	- ปรับปรุงก่อสร้างสวนสาธารณะกุบบอย (ตามแบบที่เทศบาลกำหนด)	๕๐๐,๐๐๐ (๒๕๖๐:๓๒๗,๖๐๐) (๒๕๕๘:๒๙๗,๗๖๗)	๕๐๐,๐๐๐	๕๐๐,๐๐๐	๕๐๐,๐๐๐	ร้อยละประชาชนพึงพอใจ	- ทำให้ประชาชนมีสถานที่พักผ่อนที่มีความพร้อมยิ่งขึ้น	กองช่าง
รวม	๓ โครงการ	-	-	๒,๑๐๐,๐๐๐	๒,๑๐๐,๐๐๐	๒,๑๐๐,๐๐๐	๒,๑๐๐,๐๐๐	-	-	-

๒.บัญชีโครงการพัฒนาท้องถิ่น

รายละเอียดโครงการพัฒนา
แผนพัฒนาท้องถิ่นสี่ปี (พ.ศ.๒๕๖๑-๒๕๖๔)
สำหรับ องค์กรปกครองส่วนท้องถิ่นดำเนินการ
เทศบาลตำบลบึงเค็งตา

ก.ยุทธศาสตร์จังหวัดที่ ๓ พัฒนาและเสริมสร้างบ้านเมืองให้น่าอยู่ บนพื้นฐานหลักปรัชญาของเศรษฐกิจพอเพียง

ข. ยุทธศาสตร์การพัฒนาของ อปท.ในเขตจังหวัดที่ ๒ ด้านงานส่งเสริมคุณภาพชีวิต

ยุทธศาสตร์ที่ ๒ ด้านงานส่งเสริมคุณภาพชีวิต

๒.๗ แผนงานสร้างความเข้มแข็งของชุมชน

ที่	โครงการ	วัตถุประสงค์	เป้าหมาย (ผลผลิตของ โครงการ)	งบประมาณและที่ผ่านมา				ตัวชี้วัด (KPI)	ผลลัพธ์ที่คาดว่าจะได้รับ	หน่วยงานที่ รับผิดชอบ
				๒๕๖๑ (บาท)	๒๕๖๒ (บาท)	๒๕๖๓ (บาท)	๒๕๖๔ (บาท)			
๑	โครงการส่งเสริมอาชีพและ พัฒนาทักษะการประกอบ อาชีพให้กับคนพิการและ ผู้ด้อยโอกาส	- เพื่อคนพิการและผู้ด้อย โอกาสเกิดการรวมกลุ่มและมี กิจกรรมร่วมกันเพื่อเป็นการ หารายได้ให้กับคนพิการ	- จัดอบรมอาชีพให้กับ คนพิการและ ผู้ด้อยโอกาส	๕๐,๐๐๐	๕๐,๐๐๐	๕๐,๐๐๐	๕๐,๐๐๐	ร้อยละคนพิการและ ผู้ด้อยโอกาสพึงพา	- คนพิการและ ผู้ด้อยโอกาสมีรายได้ สามารถเลี้ยงตนเองและ ครอบครัวได้	กองการศึกษา
๒	โครงการฝึกอบรมอาชีพให้แก่ ประชาชนในเขตเทศบาล	- เพื่อฝึกอบรมอาชีพให้แก่ ประชาชนในเขตเทศบาล	- ฝึกอบรมอาชีพให้แก่ ประชาชนในเขต เทศบาล	๑๐๐,๐๐๐	๑๐๐,๐๐๐	๑๐๐,๐๐๐	๑๐๐,๐๐๐	ร้อยละประชาชนพึง พอใจ	- ประชาชนมีอาชีพหลัก หรืออาชีพเสริมและมี รายได้เพิ่มขึ้น	กองการศึกษา
๓	โครงการส่งเสริมการเรียนรู้ที่ สอดคล้องกับวิถีชีวิตชุมชน	-เพื่อเป็นการอนุรักษ์และ ส่งเสริมการเรียนรู้แบบดั้ง เดิม เช่น การสอนอัลกุรอาน การสอนกิตาบ ฯลฯ เป็นต้น	- สนับสนุนวัสดุ อุปกรณ์ สื่อการเรียน การสอนพร้อมทั้ง สนับสนุนคำวิทยากร ให้กับสถานที่ ที่ทำการ สอน อัลกุรอาน กิตาบ เป็นต้น	๕๐,๐๐๐ (๒๕๕๖:๑๕๐,๐๐๐)	๕๐,๐๐๐	๕๐,๐๐๐	๕๐,๐๐๐	ร้อยละประชาชนพึง พอใจ	-ชาวบ้านตลอดจน เยาวชนในพื้นที่ได้มีความ เข้าใจหลักคำสั่งสอนของ ศาสนา ได้มีส่วนร่วมในการ จัดระบบการศึกษา ที่สอดคล้องกับวิถีชีวิต ชุมชน	กองการศึกษา

ยุทธศาสตร์ที่ ๒ ด้านงานส่งเสริมคุณภาพชีวิต

๒.๗ แผนงานสร้างความเข้มแข็งของชุมชน

ที่	โครงการ	วัตถุประสงค์	เป้าหมาย (ผลผลิตของโครงการ)	งบประมาณและที่ผ่านมา				ตัวชี้วัด (KPI)	ผลลัพธ์ที่คาดว่าจะได้รับ	หน่วยงานที่รับผิดชอบ
				๒๕๖๑ (บาท)	๒๕๖๒ (บาท)	๒๕๖๓ (บาท)	๒๕๖๔ (บาท)			
๔	โครงการส่งเสริมการเรียนรู้การเข้าสู่ประชาคมอาเซียนสู่ประจวบคีรีขันธ์	- เพื่อให้ประชาชนในพื้นที่มีความเข้าใจในการเป็นประชาคมอาเซียนสู่ประจวบคีรีขันธ์	- ทุกชุมชนในเขตเทศบาลตำบลบึงเค็ง	๓๐,๐๐๐	๓๐,๐๐๐	๓๐,๐๐๐	๓๐,๐๐๐	ร้อยละประชาชนพึงพอใจ	- ประชาชนในพื้นที่มีความเข้าใจในการเตรียมตัวการเป็นประชาคมอาเซียนสู่ประจวบคีรีขันธ์	กองการศึกษา
๕	โครงการอบรมเชิงปฏิบัติการการบริหารชุมชน	- เพื่อให้คณะกรรมการชุมชนได้เข้าใจถึงบทบาทหน้าที่และความเข้าใจถึงการปฏิบัติงานในชุมชน	- คณะกรรมการทุกชุมชน	๒๐,๐๐๐	๒๐,๐๐๐	๒๐,๐๐๐	๒๐,๐๐๐	ร้อยละคณะกรรมการพึงพอใจ	- คณะกรรมการชุมชนมีความเข้าใจในการบริหารงานชุมชน	กองการศึกษา
๖	โครงการส่งเสริมและสนับสนุนการแข่งขันกีฬา-กรีฑาในทุกระดับ	- เพื่อให้การสนับสนุนการจัดการแข่งขันกีฬา - กรีฑา การส่งนักกีฬาของเทศบาลเข้าร่วมแข่งขันในทุกระดับ ฯลฯ	- สนับสนุนการจัดการแข่งขันกีฬา- กรีฑา ฯลฯ และส่งนักกีฬาเข้าร่วมแข่งขันกีฬาในทุกระดับในการแข่งขันกีฬา	๓๐๐,๐๐๐ (๒๕๖๐:๒๐๐,๐๐๐) (๒๕๕๙:๒๐๐,๐๐๐) (๒๕๕๘:๒๐๐,๐๐๐)	๓๐๐,๐๐๐	๓๐๐,๐๐๐	๓๐๐,๐๐๐	ร้อยละประชาชนพึงพอใจ	- ประชาชนเห็นความสำคัญของการกีฬาและห่างไกลยาเสพติดสร้างชื่อเสียงและเกียรติภูมิมาสู่ท้องถิ่น	กองการศึกษา
๗	โครงการจัดเก็บข้อมูลพื้นฐาน	- เพื่อเป็นการสำรวจความจำเป็นพื้นฐาน	- ออกสำรวจจัดเก็บข้อมูลพื้นฐานของชุมชนในเขตพื้นที่เทศบาล	๓๕,๐๐๐ (๒๕๖๐:๓๕,๐๐๐) (๒๕๕๙:๓๕,๐๐๐) (๒๕๕๘:๓๕,๐๐๐)	๓๕,๐๐๐	๓๕,๐๐๐	๓๕,๐๐๐	ร้อยละประชาชนพึงพอใจ	- ได้ข้อมูลพื้นฐานในชุมชนได้เป็นแนวทางในการแก้ปัญหา	กองการศึกษา
รวม	๗ โครงการ	-	-	๕๘๕,๐๐๐	๕๘๕,๐๐๐	๕๘๕,๐๐๐	๕๘๕,๐๐๐	-	-	-

รายละเอียดโครงการพัฒนา
แผนพัฒนาท้องถิ่นสี่ปี (พ.ศ.๒๕๖๑-๒๕๖๔)
สำหรับ องค์กรปกครองส่วนท้องถิ่นดำเนินการ
เทศบาลตำบลบุเกะตา

ก. ยุทธศาสตร์จังหวัดที่ ๓ พัฒนาและเสริมสร้างบ้านเมืองให้น่าอยู่ บนพื้นฐานหลักปรัชญาของเศรษฐกิจพอเพียง

ข. ยุทธศาสตร์การพัฒนาของ อปท.ในเขตจังหวัดที่ ๒ ด้านงานส่งเสริมคุณภาพชีวิต

ยุทธศาสตร์ที่ ๒ ด้านงานส่งเสริมคุณภาพชีวิต

๒.๘ แผนงานการศาสนาวัฒนธรรมและนันทนาการ

ที่	โครงการ	วัตถุประสงค์	เป้าหมาย (ผลผลิตของ โครงการ)	งบประมาณและที่ผ่านมา				ตัวชี้วัด (KPI)	ผลลัพธ์ที่คาดว่าจะได้รับ	หน่วยงาน ที่ รับผิดชอบ
				๒๕๖๑ (บาท)	๒๕๖๒ (บาท)	๒๕๖๓ (บาท)	๒๕๖๔ (บาท)			
๑	โครงการจัดงานวันเด็กแห่งชาติ	- เพื่อจัดกิจกรรมเนื่องในวันเด็กแห่งชาติให้เด็กได้รับความรู้และความสนุกสนาน	- จัดกิจกรรมต่าง ๆ ในวันเด็กแห่งชาติ	๑๐๐,๐๐๐ (๒๕๖๐:๑๐๐,๐๐๐) (๒๕๕๙:๑๐๐,๐๐๐) (๒๕๕๘:๑๐๐,๐๐๐)	๑๐๐,๐๐๐	๑๐๐,๐๐๐	๑๐๐,๐๐๐	ร้อยละเด็กและเยาวชนที่เข้าร่วม	- เด็ก ๆ และเยาวชนให้ความสนใจและมาร่วมกิจกรรม	กองการศึกษา
๒	โครงการจัดการแข่งขันกีฬาเทศบาลสัมพันธ์	- เพื่อจัดการแข่งขันกีฬาที่บ้านของประชาชนในชุมชนและกีฬาศูนย์พัฒนาเด็กเล็ก	- จัดการแข่งขันกีฬาที่บ้านของประชาชนในชุมชนและกีฬาศูนย์พัฒนาเด็กเล็ก	๑๐๐,๐๐๐ (๒๕๖๐:๑๐๐,๐๐๐) (๒๕๕๙:๑๐๐,๐๐๐) (๒๕๕๘:๑๐๐,๐๐๐)	๑๐๐,๐๐๐	๑๐๐,๐๐๐	๑๐๐,๐๐๐	ร้อยละประชาชนพึงพอใจ	- ให้เด็กและประชาชนในชุมชนมีความสามัคคีและปรองดองกันเห็นความสำคัญของการเล่นกีฬา	กองการศึกษา
๓	โครงการกีฬาท้องถิ่นสัมพันธ์	- เพื่อเชื่อมความสัมพันธ์ระหว่างบุคลากรกับประชาชนในท้องถิ่นเพื่อเกิดความสามัคคี	- องค์กรปกครองส่วนท้องถิ่นและประชาชนในเขตอำเภอแว้ง	๕๐,๐๐๐ (๒๕๕๘:๕๐,๐๐๐) (๒๕๕๗:๕๐,๐๐๐)	๕๐,๐๐๐	๕๐,๐๐๐	๕๐,๐๐๐	ร้อยละประชาชนพึงพอใจ	- ทำให้เกิดกระบวนการสร้างความสามัคคีและมีความสัมพันธ์ที่ดีระหว่างประชาชนและบุคลากรในท้องถิ่น	กองการศึกษา
๔	โครงการปรับปรุงสนามฟุตบอล	- เพื่อส่งเสริมด้านการออกกำลังกาย การกีฬาและนันทนาการของประชาชน	- ปรับปรุงสนามฟุตบอล จำนวน ๑ แห่ง	๑๐๐,๐๐๐	๑๐๐,๐๐๐	๑๐๐,๐๐๐	๑๐๐,๐๐๐	ร้อยละประชาชนพึงพอใจ	ทำให้ประชาชนมีสนามกีฬาเพื่อการออกกำลังกายทำให้มีสุขภาพดี	กองการศึกษา

ยุทธศาสตร์ที่ ๒ ด้านงานส่งเสริมคุณภาพชีวิต

๒.๘ แผนงานการศาสนาวัฒนธรรมและนันทนาการ

ที่	โครงการ	วัตถุประสงค์	เป้าหมาย (ผลผลิตของโครงการ)	งบประมาณและที่ผ่านมา				ตัวชี้วัด (KPI)	ผลลัพธ์ที่คาดว่าจะได้รับ	หน่วยงานที่รับผิดชอบ
				๒๕๖๑ (บาท)	๒๕๖๒ (บาท)	๒๕๖๓ (บาท)	๒๕๖๔ (บาท)			
๕	โครงการก่อสร้างอาคารสนามฟุตบอล	- เพื่อส่งเสริมด้านการออกกำลังกาย การกีฬาและนันทนาการของประชาชน	-ก่อสร้างอาคารสนามฟุตบอล ๑ หลัง	๕๐๐,๐๐๐	๕๐๐,๐๐๐	๕๐๐,๐๐๐	๕๐๐,๐๐๐	๑ หลัง	-มีสนามฟุตบอลที่ได้มาตรฐาน	กองการศึกษา
๖	โครงการจัดซื้ออุปกรณ์กีฬาให้แก่ชุมชนภายในเขตเทศบาลตำบลบู่เกี๊ยะตา	- เพื่อส่งเสริมการออกกำลังกายของคนในชุมชนภายในเขตเทศบาลตำบลบู่เกี๊ยะตา	- ประชาชนในชุมชนจำนวน ๘ ชุมชนภายในเขตเทศบาลตำบล บู่เกี๊ยะตา	๑๐๐,๐๐๐	๑๐๐,๐๐๐	๑๐๐,๐๐๐	๑๐๐,๐๐๐	ร้อยละ ๘ ชุมชนพึงพอใจ	- ทำให้ประชาชนในชุมชนมีสุขภาพแข็งแรง ห่างไกลยาเสพติดและการใช้เวลาว่างให้เป็นประโยชน์	กองการศึกษา
รวม	๖ โครงการ	-	-	๙๕๐,๐๐๐	๙๕๐,๐๐๐	๙๕๐,๐๐๐	๙๕๐,๐๐๐	-	-	-

รายละเอียดโครงการพัฒนา
แผนพัฒนาท้องถิ่นสี่ปี (พ.ศ.๒๕๖๑-๒๕๖๔)
สำหรับ องค์กรปกครองส่วนท้องถิ่นดำเนินการ
เทศบาลตำบลบุเกะตา

ก. ยุทธศาสตร์จังหวัดที่ ๓ พัฒนาและเสริมสร้างบ้านเมืองให้น่าอยู่ บนพื้นฐานหลักปรัชญาของเศรษฐกิจพอเพียง

ข. ยุทธศาสตร์การพัฒนาของ อปท.ในเขตจังหวัดที่ ๒ ด้านงานส่งเสริมคุณภาพชีวิต

ยุทธศาสตร์ที่ ๒ ด้านงานส่งเสริมคุณภาพชีวิต

๒.๙ แผนงานงบกลาง

ที่	โครงการ	วัตถุประสงค์	เป้าหมาย (ผลผลิตของโครงการ)	งบประมาณและที่ผ่านมา				ตัวชี้วัด (KPI)	ผลลัพธ์ที่คาดว่าจะได้รับ	หน่วยงานที่ รับผิดชอบ
				๒๕๖๑ (บาท)	๒๕๖๒ (บาท)	๒๕๖๓ (บาท)	๒๕๖๔ (บาท)			
๑	โครงการจ่ายเบี้ยยังชีพผู้สูงอายุ	- สร้างขวัญและกำลังใจให้กับผู้สูงอายุ	- จ่ายเบี้ยยังชีพให้กับผู้สูงอายุในเขตเทศบาล	๓๐,๐๐๐ (๒๕๖๐:๓๐,๐๐๐) (๒๕๕๙:๓๐,๐๐๐) (๒๕๕๘:๓๐,๐๐๐)	๓๐,๐๐๐	๓๐,๐๐๐	๓๐,๐๐๐	ร้อยละผู้สูงอายุพึงพอใจ	- เกิดขวัญและกำลังใจในการดำเนินชีวิตของผู้สูงอายุ	กองการศึกษา
๒	โครงการจ่ายเบี้ยยังชีพผู้สูงอายุ	- สร้างขวัญและกำลังใจกับผู้สูงอายุ	- จ่ายเบี้ยยังชีพผู้สูงอายุในเขตเทศบาล	๒,๔๐๑,๒๐๐ (๒๕๖๐:๒,๔๐๑,๒๐๐)	๒,๔๐๑,๒๐๐	๒,๔๐๑,๒๐๐	๒,๔๐๑,๒๐๐	ร้อยละผู้สูงอายุพึงพอใจ	- เกิดขวัญและกำลังใจในการดำเนินชีวิตของผู้สูงอายุ	กองการศึกษา
๓	โครงการจ่ายเบี้ยยังชีพคนพิการ	- สร้างขวัญและกำลังใจกับคนพิการ	- จ่ายเบี้ยยังชีพคนพิการในเขตเทศบาล	๔๙๙,๒๐๐ (๒๕๖๐:๔๙๙,๒๐๐)	๔๙๙,๒๐๐	๔๙๙,๒๐๐	๔๙๙,๒๐๐	ร้อยละผู้พิการพึงพอใจ	- เกิดขวัญและกำลังใจในการดำเนินชีวิตของคนพิการ	กองการศึกษา
๔	โครงการกองทุนหลักประกันสุขภาพท้องถิ่น	- เพื่อให้ประชาชนในเขตเทศบาลได้รับการดูแลส่งเสริม ป้องกัน ด้านสุขภาพอย่างครอบคลุม (ส.ป.ส.ข.)	- ประชาชนในเขตเทศบาล	๑๔๐,๐๐๐ (๒๕๖๐:๑๔๐,๐๐๐) (๒๕๕๙:๑๔๐,๐๐๐) (๒๕๕๘:๑๒๐,๐๐๐)	๑๔๐,๐๐๐	๑๔๐,๐๐๐	๑๔๐,๐๐๐	ร้อยละของประชาชนพึงพอใจ	- ประชาชนมีส่วนร่วมในการจัดการด้านสุขภาพของชุมชน	กองสาธารณสุข
รวม	๔ โครงการ	-	-	๓,๐๗๐,๔๐๐	๓,๐๗๐,๔๐๐	๓,๐๗๐,๔๐๐	๓,๐๗๐,๔๐๐	-	-	-

๒.โครงการพัฒนาท้องถิ่น

รายละเอียดโครงการพัฒนา
แผนพัฒนาท้องถิ่นสี่ปี (พ.ศ.๒๕๖๑-๒๕๖๔)
สำหรับ องค์กรปกครองส่วนท้องถิ่นดำเนินการ
เทศบาลตำบลบู่เกีตา

ก. ยุทธศาสตร์จังหวัดที่ ๔ เสริมสร้างสันติสุขในพื้นที่

ข. ยุทธศาสตร์การพัฒนาของ อปท.ในเขตจังหวัดที่ ๓ ด้านการจัดระเบียบชุมชน/สังคม และการรักษาความสงบเรียบร้อย

ยุทธศาสตร์ที่ ๓ ด้านการจัดระเบียบชุมชน/สังคม และการรักษาความสงบเรียบร้อย

๓.๑ แผนงานบริหารงานทั่วไป

ที่	โครงการ	วัตถุประสงค์	เป้าหมาย (ผลผลิตของโครงการ)	งบประมาณและที่ผ่านมา				ตัวชี้วัด (KPI)	ผลลัพธ์ที่คาดว่าจะได้รับ	หน่วยงานที่รับผิดชอบ
				๒๕๖๑ (บาท)	๒๕๖๒ (บาท)	๒๕๖๓ (บาท)	๒๕๖๔ (บาท)			
๑	โครงการเลือกตั้งสมาชิกสภาท้องถิ่นและผู้บริหารท้องถิ่น	- เพื่อให้ประชาชนได้มีโอกาสเลือกบุคคลที่เหมาะสมเข้ามาบริหาร - เพื่อให้ประชาชนได้มีส่วนร่วมในการพัฒนาท้องถิ่น	- ดำเนินการเลือกตั้งสมาชิกสภาท้องถิ่นและผู้บริหารท้องถิ่น	๕๐๐,๐๐๐ ๒๕๖๐:๑๐๐,๐๐๐) (๒๕๕๙:๑๐๐,๐๐๐) (๒๕๕๘:๗๕๐,๐๐๐)	๕๐๐,๐๐๐	๕๐๐,๐๐๐	๕๐๐,๐๐๐	ร้อยละของประชาชนมีความพึงพอใจ	-ทำให้เทศบาลได้บุคคลที่มีประสิทธิภาพในการบริหารงาน	สำนักปลัดฯ
๒	โครงการฝึกอบรมกฎหมายเบื้องต้นที่ควรรู้แก่ประชาชนในเขตเทศบาล	- เพื่อให้ประชาชนมีความรู้ความเข้าใจกฎหมาย	- จัดอบรมกฎหมายเบื้องต้น ปีละ ๑ ครั้ง	๕๐,๐๐๐ (๒๕๖๐:๒๐,๐๐๐)	๕๐,๐๐๐	๕๐,๐๐๐	๕๐,๐๐๐	ร้อยละของประชาชนมีความพึงพอใจ	- ทำให้ลดช่องว่างระหว่างประชาชนกับเทศบาล	สำนักปลัดฯ
๓	โครงการฝึกอบรมประชาชนเกี่ยวกับการเมืองการปกครองในระบบประชาธิปไตย	- เพื่อให้ประชาชนมีความเข้าใจที่ถูกต้องและมีส่วนร่วมในการพัฒนาท้องถิ่น	- จัดอบรมการเมืองการปกครองในระบบประชาธิปไตย ปีละ ๑ ครั้ง	๕๐,๐๐๐	๕๐,๐๐๐	๕๐,๐๐๐	๕๐,๐๐๐	ร้อยละของประชาชนมีความพึงพอใจ	- ทำให้ประชาชนมีความรู้และความเข้าใจที่ถูกต้องเกี่ยวกับการเมืองการปกครองในระบบประชาธิปไตย	สำนักปลัดฯ
รวม	๓ โครงการ	-	-	๖๐๐,๐๐๐	๖๐๐,๐๐๐	๖๐๐,๐๐๐	๖๐๐,๐๐๐	-	-	-

๒.โครงการพัฒนาท้องถิ่น

แบบ ผ.๐๑

รายละเอียดโครงการพัฒนา
แผนพัฒนาท้องถิ่นสี่ปี (พ.ศ.๒๕๖๑-๒๕๖๔)
สำหรับ องค์กรปกครองส่วนท้องถิ่นดำเนินการ
เทศบาลตำบลบุเกะตา

ก. ยุทธศาสตร์จังหวัดที่ ๔ เสริมสร้างสันติสุขในพื้นที่

ข. ยุทธศาสตร์การพัฒนาของ อปท.ในเขตจังหวัดที่ ๓ ด้านการจัดระเบียบชุมชน/สังคม และการรักษาความสงบเรียบร้อย

ยุทธศาสตร์ที่ ๓ ด้านการจัดระเบียบชุมชน/สังคม และการรักษาความสงบเรียบร้อย

๓.๒ แผนงานรักษาความสงบภายใน

ที่	โครงการ	วัตถุประสงค์	เป้าหมาย (ผลผลิตของโครงการ)	งบประมาณและที่ผ่านมา				ตัวชี้วัด (KPI)	ผลลัพธ์ที่คาดว่าจะได้รับ	หน่วยงานที่รับผิดชอบ
				๒๕๖๑ (บาท)	๒๕๖๒ (บาท)	๒๕๖๓ (บาท)	๒๕๖๔ (บาท)			
๑	โครงการจัดทำระบบภูมิสารสนเทศ เพื่อการบริหารจัดการภัยพิบัติ	- เพื่อให้มีเทคโนโลยีภูมิสารสนเทศ เพื่อการบริหารจัดการภัยพิบัติ	- จัดซื้อ/พร้อมติดตั้ง อุปกรณ์ ระบบสารสนเทศ ภูมิสารสนเทศ เพื่อการบริหารจัดการภัยพิบัติ	๒๐๐,๐๐๐	๒๐๐,๐๐๐	๒๐๐,๐๐๐	๒๐๐,๐๐๐	๑ ชุด	- เทศบาลสามารถใช้ข้อมูลบนระบบภูมิสารสนเทศ ฯ	สำนักปลัด ฯ
๒	โครงการฝึกอบรมทบทวนอาสาสมัครป้องกันภัยฝ่ายพลเรือน (อปพร.)	- เพื่อเผยแพร่ความรู้ด้านการป้องกันและบรรเทาสาธารณภัยสู่ประชาชน และให้มี อปพร. ของเทศบาลคอยช่วยเหลือเมื่อเกิดสาธารณภัย	- จัดฝึกทบทวนอปพร. ปีละ ๑ ครั้ง	๑๐๐,๐๐๐ (๒๕๖๐ : ๑๐๐,๐๐๐) (๒๕๕๙ : ๑๐๐,๐๐๐) (๒๕๕๘ : ๑๐๐,๐๐๐)	๑๐๐,๐๐๐	๑๐๐,๐๐๐	๑๐๐,๐๐๐	ร้อยละของประชาชนมีความพึงพอใจ	- อปพร.ให้การช่วยเหลือเมื่อเกิดเหตุสาธารณภัย - อปพร.มีศักยภาพในการสนับสนุนแก่ทางราชการ	สำนักปลัด ฯ
๓.	โครงการเสริมสร้างความเข้าใจเรื่องสิทธิมนุษยชน	-เพื่อสร้างความเข้าใจสิทธิมนุษยชนของประชาชนในพื้นที่	-จัดโครงการฝึกอบรมให้กับประชาชนในพื้นที่	๔๐,๐๐๐	๔๐,๐๐๐	๔๐,๐๐๐	๔๐,๐๐๐	ร้อยละของประชาชนมีความพึงพอใจ	-ประชาชนในพื้นที่มีความเข้าใจเพิ่มขึ้น	สำนักปลัด
๔.	โครงการจัดสร้างที่พักสายตรวจและที่พักประชาชน	-เพื่ออำนวยความสะดวกให้กับประชาชน	-จัดสร้างที่พักสายตรวจจำนวน ๑ หลัง	๒๐๐,๐๐๐	๒๐๐,๐๐๐	๒๐๐,๐๐๐	๒๐๐,๐๐๐	ร้อยละของประชาชนมีความพึงพอใจ	-ประชาชนในพื้นที่มีความปลอดภัยในชีวิตและทรัพย์สิน	สำนักปลัด
รวม	๔ โครงการ	-	-	๕๔๐,๐๐๐	๕๔๐,๐๐๐	๕๔๐,๐๐๐	๕๔๐,๐๐๐	-	-	-

๒.โครงการพัฒนาท้องถิ่น

แบบ ผ.๐๑

รายละเอียดโครงการพัฒนา
แผนพัฒนาท้องถิ่นสี่ปี (พ.ศ.๒๕๖๑-๒๕๖๔)
สำหรับ องค์กรปกครองส่วนท้องถิ่นดำเนินการ
เทศบาลตำบลบึงเค็งตา

- ก. ยุทธศาสตร์จังหวัดที่ ๔ เสริมสร้างสันติสุขในพื้นที่
ข. ยุทธศาสตร์การพัฒนาของ อปท.ในเขตจังหวัดที่ ๓ ด้านการจัดระเบียบชุมชน/สังคม และการรักษาความสงบเรียบร้อย
ยุทธศาสตร์ที่ ๓ ด้านการจัดระเบียบชุมชน/สังคม และการรักษาความสงบเรียบร้อย

๓.๓ แผนงานสร้างความเข้มแข็งของชุมชน

ที่	โครงการ	วัตถุประสงค์	เป้าหมาย (ผลผลิตของโครงการ)	งบประมาณและที่ผ่านมา				ตัวชี้วัด (KPI)	ผลลัพธ์ที่คาดว่าจะได้รับ	หน่วยงานที่รับผิดชอบ
				๒๕๖๑ (บาท)	๒๕๖๒ (บาท)	๒๕๖๓ (บาท)	๒๕๖๔ (บาท)			
๑	โครงการส่งเสริมและพัฒนา กลุ่มสตรีในเขตเทศบาล	- เพื่อพัฒนากลุ่มสตรีในพื้นที่ได้ ทำงานเป็นกลุ่มเกิดความรักความ สามัคคีภายในกลุ่ม	- กลุ่มสตรีในพื้นที่มีความ เข้มแข็งสามารถทำงานเป็น กลุ่มองค์กรได้	๕๐,๐๐๐	๕๐,๐๐๐	๕๐,๐๐๐	๕๐,๐๐๐	ร้อยละกลุ่มสตรีพึง พอใจ	- การทำงานของกลุ่ม สตรีเป็นไปอย่างมี ระบบและมีความ เข้มแข็ง	กอง การศึกษา
๒	โครงการส่งเสริมสนับสนุน การอบรมจริยธรรมสัจจ ของผู้นำศาสนา ประชาชน และเยาวชน ในเขตเทศบาล	- เพื่อส่งเสริมให้ผู้นำศาสนาเข้ามา มีบทบาทและศักยภาพในการ แก้ปัญหาความมั่นคง	- ให้การส่งเสริมสนับสนุน อบรมและทัศนศึกษาดูงาน ในประเทศ ปีละ ๑ ครั้ง	๓๐๐,๐๐๐ (๒๕๖๐:๑๐๐,๐๐๐) (๒๕๕๙:๑๐๐,๐๐๐) (๒๕๕๘:๑๕๐,๐๐๐)	๓๐๐,๐๐๐	๓๐๐,๐๐๐	๓๐๐,๐๐๐	ร้อยละของ ประชาชนมีความ พึงพอใจ	- ผู้นำศาสนาเข้ามา มีบทบาทและศักยภาพ ในการแก้ปัญหาความ มั่นคง ประชาชนได้รับ การอบรมด้าน คุณธรรมและ จริยธรรม	กอง การศึกษา
รวม	๒ โครงการ	-	-	๓๕๐,๐๐๐	๓๕๐,๐๐๐	๓๕๐,๐๐๐	๓๕๐,๐๐๐	-	-	-

๒.บัญชีโครงการพัฒนา

รายละเอียดโครงการพัฒนา
แผนพัฒนาท้องถิ่นสี่ปี (พ.ศ.๒๕๖๑-๒๕๖๔)
สำหรับ องค์กรปกครองส่วนท้องถิ่นดำเนินการ
เทศบาลตำบลบู่เกีตา

ก.ยุทธศาสตร์จังหวัดที่ ๑ เสริมสร้างความมั่นคงทางเศรษฐกิจ และการกระจายรายได้อย่างทั่วถึง

ข.ยุทธศาสตร์การพัฒนาของ อปท.ในเขตจังหวัดที่ ๔ ด้านการวางแผน การส่งเสริมการลงทุนพาณิชย์ยกรรม และการท่องเที่ยว

ยุทธศาสตร์ที่ ๔ ด้านการวางแผน การส่งเสริมการลงทุนพาณิชย์ยกรรม และการท่องเที่ยว

๔.๑ แผนงานสาธารณสุข

ที่	โครงการ	วัตถุประสงค์	เป้าหมาย (ผลผลิตของโครงการ)	งบประมาณและที่ผ่านมา				ตัวชี้วัด (KPI)	ผลลัพธ์ที่คาดว่าจะได้รับ	หน่วยงานที่รับผิดชอบ
				๒๕๖๑ (บาท)	๒๕๖๒ (บาท)	๒๕๖๓ (บาท)	๒๕๖๔ (บาท)			
๑	โครงการถนนคนเดิน	-เพื่อส่งเสริมการค้า การท่องเที่ยว เมืองชายแดน	- ประชาชนนำสินค้ามา จำหน่าย	๕๐,๐๐๐	๕๐,๐๐๐	๕๐,๐๐๐	๕๐,๐๐๐	ร้อยละของ ประชาชนมีความ พึงพอใจ	-ประชาชนมีรายได้ เพิ่มขึ้น	กองสาธารณสุข ฯ
รวม	๑ โครงการ	-	-	๕๐,๐๐๐	๕๐,๐๐๐	๕๐,๐๐๐	๕๐,๐๐๐	-	-	-

๒.บัญชีโครงการพัฒนา

รายละเอียดโครงการพัฒนา
แผนพัฒนาท้องถิ่นสี่ปี (พ.ศ.๒๕๖๑-๒๕๖๔)
สำหรับ องค์กรปกครองส่วนท้องถิ่นดำเนินการ
เทศบาลตำบลบึงเกลือ

ก.ยุทธศาสตร์จังหวัดที่ ๑ เสริมสร้างความมั่นคงทางเศรษฐกิจ และการกระจายรายได้อย่างทั่วถึง

ข.ยุทธศาสตร์การพัฒนาของ อปท.ในเขตจังหวัดที่ ๔ ด้านการวางแผน การส่งเสริมการลงทุนพาณิชย์ยกรรม และการท่องเที่ยว

ยุทธศาสตร์ที่ ๔ ด้านการวางแผน การส่งเสริมการลงทุนพาณิชย์ยกรรม และการท่องเที่ยว

๔.๒ แผนงานเคหะและชุมชน

ที่	โครงการ	วัตถุประสงค์	เป้าหมาย (ผลผลิตของโครงการ)	งบประมาณและที่ผ่านมา				ตัวชี้วัด (KPI)	ผลลัพธ์ที่คาดว่าจะได้รับ	หน่วยงานที่รับผิดชอบ
				๒๕๖๑ (บาท)	๒๕๖๒ (บาท)	๒๕๖๓ (บาท)	๒๕๖๔ (บาท)			
๑	โครงการปรับปรุงหรือก่อสร้างอาคารสิ่งต่าง ๆ ตามโครงการตลาดขายแดนริมน้ำ (ภายใต้กรอบ IMT-GT) (ต่อจากโครงการเดิม)	- เพื่อส่งเสริมการท่องเที่ยวและการค้าขายแดน	- ปรับปรุงหรือก่อสร้างอาคารสิ่งต่าง ๆ ภายในพื้นที่ ๒ ไร่ ๓ งาน ๑๖ ตารางวา	๕๐๐,๐๐๐	๕๐๐,๐๐๐	๕๐๐,๐๐๐	๕๐๐,๐๐๐	ร้อยละของประชาชนมีความพึงพอใจ	- ทำให้เกิดความพร้อมในการพัฒนาการท่องเที่ยวและการค้าขายแดน	กองช่าง
รวม	๑ โครงการ	-	-	๕๐๐,๐๐๐	๕๐๐,๐๐๐	๕๐๐,๐๐๐	๕๐๐,๐๐๐	-	-	-

๒.บัญชีโครงการพัฒนา

รายละเอียดโครงการพัฒนา
แผนพัฒนาท้องถิ่นสี่ปี (พ.ศ.๒๕๖๑-๒๕๖๔)
สำหรับ องค์การปกครองส่วนท้องถิ่นดำเนินการ
เทศบาลตำบลบุเกะตา

ก.ยุทธศาสตร์จังหวัดที่ ๑ เสริมสร้างความมั่นคงทางเศรษฐกิจ และการกระจายรายได้อย่างทั่วถึง
ข.ยุทธศาสตร์การพัฒนาของ อปท.ในเขตจังหวัดที่ ๔ ด้านการวางแผน การส่งเสริมการลงทุนพาณิชย์ยกรรม และการท่องเที่ยว
ยุทธศาสตร์ที่ ๔ ด้านการวางแผน การส่งเสริมการลงทุนพาณิชย์ยกรรม และการท่องเที่ยว

๔.๓ แผนงานสร้างความเข้มแข็งของชุมชน

ที่	โครงการ	วัตถุประสงค์	เป้าหมาย (ผลผลิตของโครงการ)	งบประมาณและที่ผ่านมา				ตัวชี้วัด (KPI)	ผลลัพธ์ที่คาดว่าจะได้รับ	หน่วยงานที่รับผิดชอบ
				๒๕๖๑ (บาท)	๒๕๖๒ (บาท)	๒๕๖๓ (บาท)	๒๕๖๔ (บาท)			
๑	โครงการส่งเสริมการผลิตผลิตภัณฑ์ชุมชน	- เพื่อส่งเสริมให้ประชาชนมีอาชีพและรายได้เสริม	- ประชาชนนำผลิตภัณฑ์ภายในชุมชนออกจำหน่ายสร้างรายได้ให้แก่ครอบครัว	๕๐,๐๐๐	๕๐,๐๐๐	๕๐,๐๐๐	๕๐,๐๐๐	ร้อยละของประชาชนมีความพึงพอใจ	- ทำให้ประชาชนมีอาชีพและรายได้เพิ่มขึ้น	กองการศึกษา
๒	โครงการส่งเสริมและพัฒนากลุ่มอาชีพของชุมชนในเขตเทศบาล	- เพื่อเสริมสร้างทักษะและพัฒนากลุ่มอาชีพในชุมชนให้มีความเข้มแข็งและเพิ่มรายได้ให้แก่ชุมชน	-กลุ่มอาชีพในชุมชนเขตพื้นที่รับผิดชอบเทศบาลฯ	๑๐๐,๐๐๐ (๒๕๖๐:๑๐๐,๐๐๐) (๒๕๕๙:๑๐๐,๐๐๐) (๒๕๕๘:๑๐๐,๐๐๐)	๑๐๐,๐๐๐	๑๐๐,๐๐๐	๑๐๐,๐๐๐	ร้อยละของประชาชนมีความพึงพอใจ	กลุ่มอาชีพในชุมชนให้มีความเข้มแข็งและมีรายได้เพิ่มขึ้น	กองการศึกษา
๓	โครงการส่งเสริมและพัฒนาประชาชนตามแนวทางเศรษฐกิจพอเพียง	- เพื่อส่งเสริมและสนับสนุนให้ประชาชนในเขตเทศบาลได้มีทักษะในการดำเนินชีวิตตามแนวทางเศรษฐกิจพอเพียง	- สนับสนุนอุปกรณ์เครื่องมือเครื่องใช้ทางการเกษตร - จัดซื้อ จัดหาพันธุ์พืช ฯลฯ ให้ประชาชน - เกษตรกร นำไปเพาะปลูกเพื่อประกอบอาชีพตามแนวทางเศรษฐกิจพอเพียง ฯลฯ	๕๐๐,๐๐๐ (๒๕๖๐:๑๐๐,๐๐๐) (๒๕๕๙:๑๐๐,๐๐๐) (๒๕๕๘:๑๐๐,๐๐๐)	๕๐๐,๐๐๐	๕๐๐,๐๐๐	๕๐๐,๐๐๐	ร้อยละของประชาชนมีความพึงพอใจ	- ทำให้ประชาชนสามารถดำเนินชีวิตได้อย่างพอเพียง พอประมาณ มีรายได้และไม่ประมาท	กองการศึกษา
๔	ส่งเสริมโครงการ และกิจกรรมอันเนื่องมาจากพระราชดำริ	- เพื่อสร้างองค์ความรู้ให้กับประชาชนตามแนวทางพระราชดำริ	- สนับสนุนกิจกรรมการเรียนรู้ตามแนวทางพระราชดำริให้แก่ประชาชน เช่น ศึกษาดูงาน ฯลฯ	๓๐๐,๐๐๐	๓๐๐,๐๐๐	๓๐๐,๐๐๐	๓๐๐,๐๐๐	ร้อยละของประชาชนมีความพึงพอใจ	- ประชาชนมีความเข้าใจ สามารถนำตามแนวพระราชดำริไปปฏิบัติอย่างมีประสิทธิภาพ	สำนักปลัด ฯ
รวม	๔ โครงการ	-	-	๙๕๐,๐๐๐	๙๕๐,๐๐๐	๙๕๐,๐๐๐	๙๕๐,๐๐๐	-	-	-

๒.บัญชีโครงการพัฒนาท้องถิ่น

รายละเอียดโครงการพัฒนา
แผนพัฒนาท้องถิ่นสี่ปี (พ.ศ.๒๕๖๑-๒๕๖๔)
สำหรับ องค์กรปกครองส่วนท้องถิ่นดำเนินการ
เทศบาลตำบลบุเกะตา

ก.ยุทธศาสตร์จังหวัดที่ ๓ พัฒนาและเสริมสร้างบ้านเมืองให้น่าอยู่ บนพื้นฐานหลักปรัชญาของเศรษฐกิจพอเพียง
ข.ยุทธศาสตร์การพัฒนาของ อปท.ในเขตจังหวัดที่ ๕ ด้านการบริหารจัดการและการอนุรักษ์ทรัพยากรธรรมชาติและสิ่งแวดล้อม
ยุทธศาสตร์ที่ ๕ ด้านการบริหารจัดการและการอนุรักษ์ทรัพยากรธรรมชาติและสิ่งแวดล้อม

๕.๑ แผนงานเคหะและชุมชน

ที่	โครงการ	วัตถุประสงค์	เป้าหมาย (ผลผลิตของโครงการ)	งบประมาณและที่ผ่านมา				ตัวชี้วัด (KPI)	ผลลัพธ์ที่คาดว่าจะได้รับ	หน่วยงานที่รับผิดชอบ
				๒๕๖๑ (บาท)	๒๕๖๒ (บาท)	๒๕๖๓ (บาท)	๒๕๖๔ (บาท)			
๑	โครงการส่งเสริมและสนับสนุนให้ประชาชนมีจิตสำนึกในการร่วมกันอนุรักษ์ทรัพยากรธรรมชาติและสิ่งแวดล้อม	- เพื่ออบรมรณรงค์ให้ประชาชนมีจิตสำนึกในการร่วมกันอนุรักษ์ทรัพยากรธรรมชาติและสิ่งแวดล้อม	- จัดอบรมและจัดทำป้ายรณรงค์ประชาสัมพันธ์	๑๐๐,๐๐๐ (๒๕๖๐::๑๐๐,๐๐๐) (๒๕๕๙:๑๐๐,๐๐๐) (๒๕๕๘:๑๐๐,๐๐๐)	๑๐๐,๐๐๐	๑๐๐,๐๐๐	๑๐๐,๐๐๐	ร้อยละของประชาชนมีความพึงพอใจ	- ทำให้ประชาชนตระหนักและให้ความสำคัญกับการอนุรักษ์ทรัพยากรธรรมชาติและสิ่งแวดล้อม	กองสาธารณสุข
๒	โครงการปรับปรุงภูมิทัศน์ทางเข้าชุมชนสุแก	- เพื่อสร้างความประทับใจแก่ผู้สัญจรไปมาสู่เมืองชายแดน	- ปรับปรุงภูมิทัศน์ตามแนวถนนทางเข้าชุมชนสุแก	๓๐๐,๐๐๐	๓๐๐,๐๐๐	๓๐๐,๐๐๐	๓๐๐,๐๐๐	ร้อยละของประชาชนมีความพึงพอใจ	- ประชาชนในพื้นที่มีความภูมิใจในภูมิทัศน์ที่สวยงาม	กองช่าง
๓	โครงการปรับปรุงภูมิทัศน์ตามแนวตลิ่งแม่น้ำสู่โขง-ลก	- เพื่อปรับปรุงภูมิทัศน์ตามแนวตลิ่งแม่น้ำสู่โขง-ลก ให้มีความสวยงาม	- ปรับปรุงภูมิทัศน์ตามแนวตลิ่งแม่น้ำสู่โขง-ลก	๕๐๐,๐๐๐	๕๐๐,๐๐๐	๕๐๐,๐๐๐	๕๐๐,๐๐๐	ร้อยละของประชาชนมีความพึงพอใจ	- ทำให้สภาพแวดล้อมมีความสวยงามยิ่งขึ้น	กองช่าง

ยุทธศาสตร์ที่ ๕ ด้านการบริหารจัดการและการอนุรักษ์ทรัพยากรธรรมชาติและสิ่งแวดล้อม

๕.๑ แผนงานเคหะและชุมชน

ที่	โครงการ	วัตถุประสงค์	เป้าหมาย (ผลผลิตของโครงการ)	งบประมาณและที่ผ่านมา				ตัวชี้วัด (KPI)	ผลลัพธ์ที่คาดว่าจะได้รับ	หน่วยงาน ที่ รับผิดชอบ
				๒๕๖๑ (บาท)	๒๕๖๒ (บาท)	๒๕๖๓ (บาท)	๒๕๖๔ (บาท)			
๔	โครงการปรับปรุงภูมิทัศน์ตาม แนวถนนสายหลักและสายรอง ของชุมชนภายในเขตเทศบาล	- เพื่อให้สภาพถนน สภาพเมือง และชุมชนเป็นเมืองที่น่าอยู่ขึ้น	- ปรับปรุงภูมิทัศน์ตามแนวถนน สายหลักและสายรองของชุมชน ภายในเขตเทศบาล	๕๐๐,๐๐๐	๕๐๐,๐๐๐	๕๐๐,๐๐๐	๕๐๐,๐๐๐	ร้อยละของ ประชาชนมีความ พึงพอใจ	- ทำให้สภาพเมืองมี ความสวยงามและเป็น ระเบียบเรียบร้อย	กองช่าง
๕	โครงการก่อสร้าง/ปรับปรุง สถานที่ทิ้งขยะมูลฝอยและสิ่ง ปฏิกูล	- เพื่อเป็นการลดผลกระทบต่อ ประชาชนในพื้นที่ใกล้เคียง	- สถานที่ทิ้งขยะมูลฝอยของ เทศบาล	๕๐๐,๐๐๐	๕๐๐,๐๐๐	๕๐๐,๐๐๐	๕๐๐,๐๐๐	ร้อยละของ ประชาชนมีความ พึงพอใจ	- ประชาชนในพื้นที่ ใกล้เคียงมีสุขภาพจิตดี ขึ้น	กอง สาธารณสุข
รวม	๕ โครงการ	-	-	๑,๙๐๐,๐๐๐	๑,๙๐๐,๐๐๐	๑,๙๐๐,๐๐๐	๑,๙๐๐,๐๐๐	-	-	-

๒.บัญชีโครงการพัฒนาท้องถิ่น

รายละเอียดโครงการพัฒนา
แผนพัฒนาท้องถิ่นสี่ปี (พ.ศ.๒๕๖๑-๒๕๖๔)
สำหรับ องค์กรปกครองส่วนท้องถิ่นดำเนินการ
เทศบาลตำบลบุเกะตา

ก.ยุทธศาสตร์จังหวัดที่ ๓ พัฒนาและเสริมสร้างบ้านเมืองให้น่าอยู่ บนพื้นฐานหลักปรัชญาของเศรษฐกิจพอเพียง

ข.ยุทธศาสตร์การพัฒนาของ อปท.ในเขตจังหวัดที่ ๕ ด้านการบริหารจัดการและการอนุรักษ์ทรัพยากรธรรมชาติและสิ่งแวดล้อม

ยุทธศาสตร์ที่ ๕ ด้านการบริหารจัดการและการอนุรักษ์ทรัพยากรธรรมชาติและสิ่งแวดล้อม

๕.๒ แผนงานสร้างความเข้มแข็งของชุมชน

ที่	โครงการ	วัตถุประสงค์	เป้าหมาย (ผลผลิตของโครงการ)	งบประมาณและที่ผ่านมา				ตัวชี้วัด (KPI)	ผลลัพธ์ที่คาดว่าจะได้รับ	หน่วยงานที่รับผิดชอบ
				๒๕๖๑ (บาท)	๒๕๖๒ (บาท)	๒๕๖๓ (บาท)	๒๕๖๔ (บาท)			
๑	โครงการส่งเสริมและสนับสนุนการใช้พลังงานทดแทน ของชุมชน	- เพื่อสนับสนุนให้ประชาชนเรียนรู้การใช้พลังงานทดแทนภาคครัวเรือน	- จัดฝึกอบรมเชิงปฏิบัติการ ๑ ครั้ง	๓๐๐,๐๐๐	๓๐๐,๐๐๐	๓๐๐,๐๐๐	๓๐๐,๐๐๐	ร้อยละของประชาชนมีความพึงพอใจ	- ทำให้ประชาชนสามารถนำความรู้ไปบริหารจัดการการใช้พลังงานทดแทนในครัวเรือนและลดต้นทุนทางพลังงาน	กองการศึกษา
รวม	๑ โครงการ	-	-	๓๐๐,๐๐๐	๓๐๐,๐๐๐	๓๐๐,๐๐๐	๓๐๐,๐๐๐	-	-	-

๒.บัญชีโครงการพัฒนาท้องถิ่น

รายละเอียดโครงการพัฒนา
แผนพัฒนาท้องถิ่นสี่ปี (พ.ศ.๒๕๖๑-๒๕๖๔)
สำหรับ องค์กรปกครองส่วนท้องถิ่นดำเนินการ
เทศบาลตำบลบึงเค็งตา

ก.ยุทธศาสตร์จังหวัดที่ ๔ เสริมสร้างสันติสุขในพื้นที่

ข.ยุทธศาสตร์การพัฒนาของ อปท.ในเขตจังหวัดที่ ๖ ด้านศิลปะ วัฒนธรรม จารีตประเพณีและภูมิปัญญาท้องถิ่น

ยุทธศาสตร์ที่ ๖ ด้านศิลปะ วัฒนธรรม จารีตประเพณีและภูมิปัญญาท้องถิ่น

๖.๑ แผนงานสร้างความเข้มแข็งของชุมชน

ที่	โครงการ	วัตถุประสงค์	เป้าหมาย (ผลผลิตของโครงการ)	งบประมาณและที่ผ่านมา				ตัวชี้วัด (KPI)	ผลลัพธ์ที่คาดว่าจะได้รับ	หน่วยงาน ที่ รับผิดชอบ
				๒๕๖๑ (บาท)	๒๕๖๒ (บาท)	๒๕๖๓ (บาท)	๒๕๖๔ (บาท)			
๑	โครงการออกค่ายพัฒนาของ เยาวชน	- เพื่อพัฒนาคุณธรรม จริยธรรม และสร้างความสมัครสมานสามัคคี ของเยาวชน	- จัดออกค่ายพัฒนาในพื้นที่ จำนวน ๑ ครั้ง	๕๐,๐๐๐	๕๐,๐๐๐	๕๐,๐๐๐	๕๐,๐๐๐	ร้อยละของเยาวชนมี ความพึงพอใจ	- เยาวชนมีความรู้และมี จิตใจที่ดีงาม	กอง การศึกษา
๒	โครงการก่อสร้างอาคารห้องสมุด ประชาชน	- เพื่อสร้างความพร้อมและใช้เป็น แหล่งค้นคว้าหาความรู้แก่ ประชาชน เยาวชนผู้สนใจ	- ก่อสร้างอาคารพื้นที่ตัวอาคาร ไม่น้อยกว่า ๒๓๑ ม ^๒	๕๐๐,๐๐๐	๕๐๐,๐๐๐	๕๐๐,๐๐๐	๕๐๐,๐๐๐	ร้อยละประชาชนมี ความพึงพอใจ	- ทำให้เกิดความพร้อมใน การศึกษาและเป็นแหล่ง ความรู้ของประชาชน ทั่วไป	กอง การศึกษา
๓	โครงการห้องสมุดชุมชน	- เพื่อให้ชุมชนได้เข้าถึงแหล่ง เรียนรู้ และเป็นแหล่งค้นคว้าของ คนในชุมชน	- ทุกชุมชนในเขตเทศบาล ตำบลบึงเค็งตา	๓๐,๐๐๐	๓๐,๐๐๐	๓๐,๐๐๐	๓๐,๐๐๐	ร้อยละประชาชนมี ความพึงพอใจ	- คนในชุมชนได้เข้าถึง แหล่งเรียนรู้ ข้อมูล ข่าวสาร และเป็นการใช้ เวลาว่างให้เป็นประโยชน์	กอง การศึกษา
๔	โครงการส่งเสริมกระบวนการ จัดการเรียนการสอนของเด็ก ในศูนย์การศึกษาอิสลามประจำ มัสยิด	- เพื่อเป็นการรักษาส่งเสริมระบบ การศึกษาที่สอดคล้องกับวิถีชีวิต ท้องถิ่น เป็นการยกระดับ การศึกษาของชุมชน	- สนับสนุนกิจกรรมของศูนย์ จัดซื้อวัสดุการศึกษาและ อื่น ๆ ที่จำเป็น ฯลฯ	๓๐,๐๐๐	๓๐,๐๐๐	๓๐,๐๐๐	๓๐,๐๐๐	ร้อยละของประชาชน มีความพึงพอใจ	- ยกระดับการเรียนการ สอนของชุมชนให้ดีขึ้น	กอง การศึกษา

ยุทธศาสตร์ที่ ๖ ด้านศิลปะ วัฒนธรรม จารีตประเพณีและภูมิปัญญาท้องถิ่น

๖.๑ แผนงานสร้างความเข้มแข็งของชุมชน

ที่	โครงการ	วัตถุประสงค์	เป้าหมาย (ผลผลิตของโครงการ)	งบประมาณและที่ผ่านมา				ตัวชี้วัด (KPI)	ผลลัพธ์ที่คาดว่าจะได้รับ	หน่วยงาน ที่ รับผิดชอบ
				๒๕๖๑ (บาท)	๒๕๖๒ (บาท)	๒๕๖๓ (บาท)	๒๕๖๔ (บาท)			
๕	โครงการเชิดชูคนดีของชุมชน	-เพื่อเป็นการเชิดชูคนดีที่อุทิศตนเพื่อผลประโยชน์ส่วนรวมมาโดยตลอด	- จัดกิจกรรมเชิดชูคนดีของชุมชน คัดเลือกคนดี ของชุมชนในเขตพื้นที่เทศบาล	๑๐,๐๐๐	๑๐,๐๐๐	๑๐,๐๐๐	๑๐,๐๐๐	ร้อยละของประชาชนมีความพึงพอใจ	- ส่งเสริมให้คนในชุมชนได้ตระหนักถึงการบำเพ็ญประโยชน์ต่อชุมชน	กองการศึกษา
๖	โครงการพัฒนาศักยภาพผู้นำชุมชน ผู้นำศาสนาผู้นำท้องถิ่น ผู้นำสตรี แกนนำเยาวชน และผู้นำทางจิตวิญญาณในพื้นที่รับผิดชอบ	- เพื่อให้กลุ่มเป้าหมายได้พัฒนาตนเองและบูรณาการการทำงานในพื้นที่ให้มีเอกภาพในการทำประโยชน์และการแก้ปัญหาต่าง ๆ ในพื้นที่ เพื่อเป็นการเพิ่มประสบการณ์ในการทำงาน	- จัดอบรมพัฒนาศักยภาพกลุ่มเป้าหมายในชุมชนทั้งในและนอกพื้นที่	๕๐๐,๐๐๐	๕๐๐,๐๐๐	๕๐๐,๐๐๐	๕๐๐,๐๐๐	ร้อยละของประชาชนมีความพึงพอใจ	- กลุ่มเป้าหมายได้พัฒนาตนเองและบูรณาการการทำงานในพื้นที่ให้มีเอกภาพทำประโยชน์และการแก้ปัญหาต่าง ๆในพื้นที่	กองการศึกษา
๗	โครงการสนับสนุนยุทธศาสตร์วัฒนธรรมไทยสายใยชุมชน	- เพื่อสนับสนุนการดำเนินงานตามยุทธศาสตร์วัฒนธรรมไทยสายใยชุมชน	- สนับสนุนงบประมาณการดำเนินงานตามยุทธศาสตร์วัฒนธรรมไทยสายใยชุมชน จัดตั้งสภาวัฒนธรรม ตำบลฯ	๑๐,๐๐๐	๑๐,๐๐๐	๑๐,๐๐๐	๑๐,๐๐๐	ร้อยละของประชาชนมีความพึงพอใจ	- ประชาชนมีความรู้ความเข้าใจในวัฒนธรรมของชุมชนและเสริมสร้างจิตใจที่ดีงาม	กองการศึกษา
รวม	๗ โครงการ	-	-	๑,๑๓๐,๐๐๐	๑,๑๓๐,๐๐๐	๑,๑๓๐,๐๐๐	๑,๑๓๐,๐๐๐	-	-	-

๒.บัญชีโครงการพัฒนาท้องถิ่น

รายละเอียดโครงการพัฒนา
แผนพัฒนาท้องถิ่นสี่ปี (พ.ศ.๒๕๖๑-๒๕๖๔)
สำหรับ องค์กรปกครองส่วนท้องถิ่นดำเนินการ
เทศบาลตำบลบุเกีตา

ก. ยุทธศาสตร์จังหวัดที่ ๔ เสริมสร้างสันติสุขในพื้นที่

ข. ยุทธศาสตร์การพัฒนาของ อปท.ในเขตจังหวัดที่ ๖ ด้านศิลปะ วัฒนธรรม จารีตประเพณีและภูมิปัญญาท้องถิ่น
ยุทธศาสตร์ที่ ๖ ด้านศิลปะ วัฒนธรรม จารีตประเพณีและภูมิปัญญาท้องถิ่น

๖.๒ แผนงานการศาสนา วัฒนธรรม และนันทนาการ

ที่	โครงการ	วัตถุประสงค์	เป้าหมาย (ผลผลิตของโครงการ)	งบประมาณและที่ผ่านมา				ตัวชี้วัด (KPI)	ผลลัพธ์ที่คาดว่าจะได้รับ	หน่วยงาน ที่ รับผิดชอบ
				๒๕๖๑ (บาท)	๒๕๖๒ (บาท)	๒๕๖๓ (บาท)	๒๕๖๔ (บาท)			
๑	โครงการส่งเสริมฟื้นฟูประเพณีท้องถิ่น เช่นวันขึ้นปีใหม่,งานประเพณีลอยกระทง,วันสงกรานต์,วันรายอฮัจยี,วันเมาลิต,สุนัทหมู,ถือศีลอดและปีใหม่ศาสนาอิสลาม ฯลฯ	- เพื่อส่งเสริมวัฒนธรรมสำคัญของศาสนาของท้องถิ่น -เพื่ออนุรักษ์ไว้ซึ่งประเพณีวัฒนธรรมอันดีงามของท้องถิ่น -เพื่อสร้างเสริมความสามัคคีระหว่างหมู่ประชาชนในท้องถิ่น	- จัดงานประเพณีที่สำคัญในท้องถิ่น - สนับสนุนงบประมาณในการจัดงาน	๕๐๐,๐๐๐ (๒๕๖๐:๒๐๐,๐๐๐) (๒๕๕๙:๒๐๐,๐๐๐) (๒๕๕๘:๓๐๐,๐๐๐)	๕๐๐,๐๐๐	๕๐๐,๐๐๐	๕๐๐,๐๐๐	ร้อยละของประชาชนมีความพึงพอใจ	- ส่งเสริมและอนุรักษ์ไว้ซึ่งศิลปะประเพณีวัฒนธรรมอันดีงามของท้องถิ่น - เสริมสร้างความสามัคคีในหมู่คณะระหว่างข้าราชการ กับประชาชนในพื้นที่	กองการศึกษา
๒	โครงการอนุรักษ์ฟื้นฟูศิลปวัฒนธรรมท้องถิ่น	- เพื่อส่งเสริมวัฒนธรรมท้องถิ่น - เพื่อรักษาไว้ซึ่งศิลปะวัฒนธรรมและภูมิปัญญาท้องถิ่น เช่น การแข่งขัน ซี่ละ ลิเกฮูลู ประกวดบุหงาซีเร๊ะ ฯลฯ	- สนับสนุนงบประมาณ วัสดุ อุปกรณ์ที่เกี่ยวข้องในการเข้าร่วมแข่งขัน ในทุกระดับ เช่น ลิเกฮูลู ฯลฯ ของชุมชน	๑๐๐,๐๐๐ (๒๕๖๐:๕๐,๐๐๐)	๑๐๐,๐๐๐	๑๐๐,๐๐๐	๑๐๐,๐๐๐	ร้อยละของประชาชนมีความพึงพอใจ	- ทำให้ศิลปะวัฒนธรรมท้องถิ่นได้รับการสืบทอดเป็นมรดกของท้องถิ่นสืบไป	กองการศึกษา
๓	โครงการส่งเสริมการอนุรักษ์ภูมิปัญญาท้องถิ่น	- เพื่อเป็นการอนุรักษ์ ภูมิปัญญาท้องถิ่นที่มีอยู่ในพื้นที่	- จัดอบรมชาวบ้านในพื้นที่ให้มีจิตสำนึกในการอนุรักษ์ภูมิปัญญาท้องถิ่น -จัดตั้งศูนย์การเรียนรู้ประจำเทศบาล	๒๐,๐๐๐	๒๐,๐๐๐	๒๐,๐๐๐	๒๐,๐๐๐	ร้อยละของประชาชนมีความพึงพอใจ	- ชาวบ้านมีจิตสำนึกในการอนุรักษ์ภูมิปัญญาท้องถิ่น	กองการศึกษา

ยุทธศาสตร์ที่ ๖ ด้านศิลปะ วัฒนธรรม จารีตประเพณีและภูมิปัญญาท้องถิ่น

๖.๒ แผนงานการศาสนา วัฒนธรรม และนันทนาการ

ที่	โครงการ	วัตถุประสงค์	เป้าหมาย (ผลผลิตของโครงการ)	งบประมาณและที่ผ่านมา				ตัวชี้วัด (KPI)	ผลลัพธ์ที่คาดว่าจะได้รับ	หน่วยงาน ที่ รับผิดชอบ
				๒๕๖๑ (บาท)	๒๕๖๒ (บาท)	๒๕๖๓ (บาท)	๒๕๖๔ (บาท)			
๔	โครงการวันผู้สูงอายุ	- เพื่อเป็นการให้ความสำคัญกับผู้สูงอายุในพื้นที่	- จัดกิจกรรมที่เกี่ยวข้องกับในวันผู้สูงอายุ	๕๐,๐๐๐ (๒๕๖๐:๕๐,๐๐๐) (๒๕๕๙:๕๐,๐๐๐) (๒๕๕๘:๕๐,๐๐๐)	๕๐,๐๐๐	๕๐,๐๐๐	๕๐,๐๐๐	ร้อยละผู้สูงอายุพึงพอใจ	- เป็นการปลูกฝังให้กับชาวบ้านตลอดจนเยาวชนในพื้นที่ได้เห็นถึงสำคัญของผู้สูงอายุ	กองการศึกษา
๕	โครงการบรรยายธรรมแก่ประชาชนในเขตเทศบาล	- เพื่อจัดบรรยายธรรมให้ความรู้แก่ประชาชนในเขตเทศบาล	- จัดการบรรยายธรรมให้ความรู้แก่ประชาชน	๕๐,๐๐๐ (๒๕๖๐:๕๐,๐๐๐) (๒๕๕๙:๕๐,๐๐๐) (๒๕๕๘:๕๐,๐๐๐)	๕๐,๐๐๐	๕๐,๐๐๐	๕๐,๐๐๐	ร้อยละของประชาชนมีความพึงพอใจ	- ประชาชนมีความรู้และมีจิตใจที่ดีงาม	กองการศึกษา
๖	โครงการอบรมการเรียนรู้ การสอนคัมภีร์-อัลกุรอานตามระบบกีรออาตี	- เพื่อให้ประชาชนได้เรียนรู้การอ่านอัลกุรอาน ด้วยวิธีที่ถูกต้องและรวดเร็ว	- จัดอบรมประชาชนทุกชุมชน	๗๐,๐๐๐ (๒๕๖๐:๗๐,๐๐๐) (๒๕๕๙:๗๐,๐๐๐) (๒๕๕๘:๘๐,๐๐๐)	๗๐,๐๐๐	๗๐,๐๐๐	๗๐,๐๐๐	ร้อยละของประชาชนมีความพึงพอใจ	- ประชาชนในพื้นที่เข้าใจการเรียนรู้อัลกุรอานในการปรับใช้ในชีวิตประจำวัน	กองการศึกษา
๗	โครงการสนับสนุนการดำเนินงานเพื่อส่งเสริม กิจกรรมทางด้านศาสนา	- เพื่อเป็นการสนับสนุนการดำเนินงานทางด้านศาสนาให้มีความพร้อมสอดคล้องกับหลักคำสอนของศาสนา	- ดำเนินกิจกรรมที่เป็นการส่งเสริมงานศาสนาในพื้นที่ให้มีความพร้อม	๕๐,๐๐๐ (๒๕๕๘:๕๐,๐๐๐)	๕๐,๐๐๐	๕๐,๐๐๐	๕๐,๐๐๐	ร้อยละของประชาชนมีความพึงพอใจ	- ทำให้การดำเนินการกิจการทางด้านศาสนาในพื้นที่ที่มีความพร้อมถูกต้องตามหลักศาสนาเกิดความตระหนักในการทำนุบำรุงและการส่งเสริมศาสนา	กองการศึกษา
๘	โครงการมหรหรรมาตีกาสู่ความเป็นเลิศ	- เพื่อเป็นการสร้างความตระหนักและความรับผิดชอบให้คนในสังคม ให้ความสำคัญกับตีกาซึ่งเป็นการเรียนรู้ที่สอดคล้องกับวิถีชีวิตชุมชน	- จัดโครงการมหรหรรมาตีกาสู่ความเป็นเลิศ	๕๐,๐๐๐ (๒๕๖๐:๒๐,๐๐๐) (๒๕๕๙:๒๐,๐๐๐)	๕๐,๐๐๐	๕๐,๐๐๐	๕๐,๐๐๐	ร้อยละผู้เข้าร่วมโครงการ	- คนในสังคมเกิดความตระหนักในการส่งเสริมการเรียนการสอนไม่ว่าการศึกษานอกระบบหรือในระบบเพื่อให้ลูกหลานเป็นคนดีของสังคม	กองการศึกษา
๙	โครงการค่ายอบรมจริยธรรมแก่เด็กและเยาวชน	- เพื่อจัดอบรมจริยธรรมให้กับเด็กและเยาวชนในชุมชน	- จัดอบรมจริยธรรมในชุมชน ๘ ชุมชน	๑๐๐,๐๐๐ (๒๕๖๐:๕๐,๐๐๐)	๑๐๐,๐๐๐	๑๐๐,๐๐๐	๑๐๐,๐๐๐	ร้อยละของเด็กและเยาวชนมีความพึงพอใจ	- เด็กและเยาวชนได้รับการอบรมด้านคุณธรรมจริยธรรมและมีความรู้ในการดำเนินชีวิตที่ถูกต้อง	กองการศึกษา
รวม	๙ โครงการ	-	-	๙๙๐,๐๐๐	๙๙๐,๐๐๐	๙๙๐,๐๐๐	๙๙๐,๐๐๐	-	-	-

๒.บัญชีโครงการพัฒนาท้องถิ่น

รายละเอียดโครงการพัฒนา
แผนพัฒนาท้องถิ่นสี่ปี (พ.ศ.๒๕๖๑-๒๕๖๔)
สำหรับ องค์กรปกครองส่วนท้องถิ่นดำเนินการ
เทศบาลตำบลยูงะตา

ก.ยุทธศาสตร์จังหวัดที่ ๔ เสริมสร้างสันติสุขในพื้นที่

ข.ยุทธศาสตร์การพัฒนาของ อปท.ในเขตจังหวัดที่ ๗ ด้านการบริหารจัดการตามหลักธรรมาภิบาล

ยุทธศาสตร์ที่ ๗ ด้านการบริหารจัดการตามหลักธรรมาภิบาล

๗.๑ แผนงานบริหารงานทั่วไป

ที่	โครงการ	วัตถุประสงค์	เป้าหมาย (ผลผลิตของโครงการ)	งบประมาณและที่ผ่านมา				ตัวชี้วัด (KPI)	ผลลัพธ์ที่คาดว่าจะได้รับ	หน่วยงานที่รับผิดชอบ
				๒๕๖๑ (บาท)	๒๕๖๒ (บาท)	๒๕๖๓ (บาท)	๒๕๖๔ (บาท)			
๑	โครงการก่อสร้างรั้ว คสล. บริเวณสำนักงานเทศบาล (ตามแบบที่เทศบาลกำหนด)	-เพื่อพัฒนาสถานที่ราชการให้เป็นสัดส่วนและมีความปลอดภัย	- ก่อสร้างรั้ว คสล. ขนาดความยาว ๑๘๐ เมตร สูง ๑.๕๐ เมตร	๙๐๐,๐๐๐ (๒๕๕๗:๘๐๐,๐๐๐)	๙๐๐,๐๐๐	๙๐๐,๐๐๐	๙๐๐,๐๐๐	ร้อยละพนักงานเทศบาลพึงพอใจ	-ทำให้สถานที่ราชการเป็นสัดส่วน บุคลากรมีความปลอดภัยเพิ่มขึ้น	สำนักปลัด
๒	โครงการปรับปรุงซ่อมแซมต่อเติมอาคารสำนักงานเทศบาล	- เพื่อสร้างความพร้อมในการปฏิบัติงาน	- ซ่อมแซมปรับปรุงและต่อเติมอาคารสำนักงาน ฯลฯ	๕๐๐,๐๐๐ (๒๕๖๐:๖๕,๐๐๐) (๒๕๕๗:๓๐๐,๐๐๐)	๕๐๐,๐๐๐	๕๐๐,๐๐๐	๕๐๐,๐๐๐	ร้อยละพนักงานเทศบาลพึงพอใจ	- ทำให้เกิดความพร้อมและความสะดวกในการปฏิบัติงานสามารถรองรับการให้บริการประชาชน	สำนักปลัดฯ
๓	โครงการปรับปรุงซ่อมแซมห้องกองคลัง	- เพื่อสร้างความพร้อมในการปฏิบัติงาน	-ซ่อมแซมปรับปรุงห้องกองคลัง	๑๐๐,๐๐๐	๑๐๐,๐๐๐	๑๐๐,๐๐๐	๑๐๐,๐๐๐	๑ ห้อง	-ทำให้เกิดความพร้อมต่อการปฏิบัติงาน	กองคลัง
๔	โครงการก่อสร้างอาคารที่จอดรถภายในบริเวณสำนักงานเทศบาล (ตามแบบที่เทศบาลกำหนด)	- มีอาคารที่จอดรถที่เป็นสัดส่วน	- ก่อสร้างอาคารที่จอดรถ	๓๐๐,๐๐๐	๓๐๐,๐๐๐	๓๐๐,๐๐๐	๓๐๐,๐๐๐	ร้อยละพนักงานเทศบาลพึงพอใจ	- มีสถานที่จอดรถเพื่อความสะดวกกับประชาชนที่มาติดต่อราชการและรถของหน่วยงาน	สำนักปลัดฯ

ยุทธศาสตร์ที่ ๗ ด้านการบริหารจัดการตามหลักธรรมาภิบาล

๗.๑ แผนงานบริหารงานทั่วไป

ที่	โครงการ	วัตถุประสงค์	เป้าหมาย (ผลผลิตของโครงการ)	งบประมาณและที่ผ่านมา				ตัวชี้วัด (KPI)	ผลลัพธ์ที่คาดว่าจะได้รับ	หน่วยงานที่รับผิดชอบ
				๒๕๖๑ (บาท)	๒๕๖๒ (บาท)	๒๕๖๓ (บาท)	๒๕๖๔ (บาท)			
๕	โครงการสำรวจและปรับปรุงเลขหมายประจำบ้านในเขตเทศบาล	- เพื่อปรับปรุงเลขหมายประจำบ้านในเขตเทศบาลให้ถูกต้องกับความเป็นจริง	- บ้านทุกหลังในเขตเทศบาล	๑๐๐,๐๐๐	๑๐๐,๐๐๐	๑๐๐,๐๐๐	๑๐๐,๐๐๐	ร้อยละของประชาชนมีความพึงพอใจ	- เลขหมายประจำบ้านในเขตเทศบาลถูกต้องตามความเป็นจริง	สำนักปลัดฯ
๖	โครงการพัฒนาสมรรถนะบุคลากรด้านเทคโนโลยีสารสนเทศ	- ฝึกอบรมเจ้าหน้าที่เกี่ยวกับการใช้เทคโนโลยีสารสนเทศ	- ทั้ง ๕ สำนัก/กอง	๕๐,๐๐๐ (๒๕๖๐:๘๐,๐๐๐)	๕๐,๐๐๐	๕๐,๐๐๐	๕๐,๐๐๐	ร้อยละผู้เข้าร่วมพึงพอใจ	- บุคลากรของเทศบาลมีความรู้ที่ทันสมัยในระบบสารสนเทศมากขึ้น	สำนักปลัดฯ
๗	โครงการปรับปรุงแผนที่ภาษีและทะเบียนทรัพย์สิน	- เพื่อจัดทำข้อมูลในระบบแผนที่ภาษีและทะเบียนทรัพย์สินให้เป็นปัจจุบัน	- ระบบแผนที่ภาษีมีความพร้อมและมีความถูกต้องในการใช้งานเป็นปัจจุบัน	๕๐๐,๐๐๐ (๒๕๖๐:๔๒๓,๐๐๐) (๒๕๕๙:๑๐๐,๐๐๐)	๕๐๐,๐๐๐	๕๐๐,๐๐๐	๕๐๐,๐๐๐	ร้อยละของประชาชนมีความพึงพอใจ	- การจัดเก็บรายได้รวดเร็วและมีประสิทธิภาพเพิ่มขึ้น สามารถรองรับเทคโนโลยี เช่น GIS	กองคลัง

ยุทธศาสตร์ที่ ๗ ด้านการบริหารจัดการตามหลักธรรมาภิบาล
๗.๑ แผนงานบริหารงานทั่วไป

ที่	โครงการ	วัตถุประสงค์	เป้าหมาย (ผลผลิตของโครงการ)	งบประมาณและที่ผ่านมา				ตัวชี้วัด (KPI)	ผลลัพธ์ที่คาดว่าจะได้รับ	หน่วยงานที่รับผิดชอบ
				๒๕๖๑ (บาท)	๒๕๖๒ (บาท)	๒๕๖๓ (บาท)	๒๕๖๔ (บาท)			
๘	โครงการเทศบาลพบประชาชน	- เพื่อรับทราบปัญหาและความต้องการของประชาชน - เพื่อเสริมสร้างความเข้าใจที่ดีระหว่างเทศบาลกับประชาชน - เพื่อให้คำแนะนำในการดูแลสุขภาพของประชาชน	- ชุมชนทั้ง ๘ ชุมชนในเขตเทศบาล	๕๐,๐๐๐ (๒๕๖๐:๕๐,๐๐๐) (๒๕๕๙:๑๐๐,๐๐๐) (๒๕๕๘:๑๐๐,๐๐๐)	๕๐,๐๐๐	๕๐,๐๐๐	๕๐,๐๐๐	ร้อยละของประชาชนมีความพึงพอใจ	- ประชาชนรับรู้ข้อมูลข่าวสารและมีส่วนร่วมกับการดำเนินงานของเทศบาลและการดูแลสุขภาพต่างๆ ฯลฯ	สำนักปลัดฯ
๙	โครงการจัดกิจกรรมวันเทศบาล	- เพื่อให้คณะผู้บริหาร สมาชิกสภาเทศบาล พนักงานเทศบาล ลูกจ้าง และประชาชนได้จัดกิจกรรมร่วมกัน	- จัดกิจกรรมเนื่องในวันเทศบาล	๕๐,๐๐๐ (๒๕๖๐:๕๐,๐๐๐) (๒๕๕๙:๕๐,๐๐๐) (๒๕๕๘:๕๐,๐๐๐)	๕๐,๐๐๐	๕๐,๐๐๐	๕๐,๐๐๐	ร้อยละของประชาชนมีความพึงพอใจ	- คณะผู้บริหาร สมาชิกสภาเทศบาล พนักงาน ลูกจ้าง และประชาชนได้ทำกิจกรรมร่วมกัน	สำนักปลัดฯ
๑๐	โครงการจัดทำวารสารเผยแพร่ข่าวสารผลงานของเทศบาล	- เพื่อจัดทำเอกสารเผยแพร่ผลการดำเนินงานของเทศบาลให้ประชาชน และหน่วยงานต่าง ๆ ได้รับทราบข้อมูลข่าวสาร	- จัดทำเอกสารเผยแพร่ผลงานประชาสัมพันธ์ ฯลฯ ของเทศบาล	๑๐๐,๐๐๐ (๒๕๖๐:๑๐๐,๐๐๐) (๒๕๕๙:๑๐๐,๐๐๐) (๒๕๕๘:๑๐๐,๐๐๐)	๑๐๐,๐๐๐	๑๐๐,๐๐๐	๑๐๐,๐๐๐	ร้อยละของประชาชนมีความพึงพอใจ	- ประชาชนและหน่วยงานต่าง ๆ ได้รับรู้ผลการดำเนินงานของเทศบาลและเป็นการเชื่อมความสัมพันธ์ระหว่างภาคส่วนต่างๆ	สำนักปลัดฯ

ยุทธศาสตร์ที่ ๗ ด้านการบริหารจัดการตามหลักธรรมาภิบาล

๗.๑ แผนงานบริหารงานทั่วไป

ที่	โครงการ	วัตถุประสงค์	เป้าหมาย (ผลผลิตของโครงการ)	งบประมาณและที่ผ่านมา				ตัวชี้วัด (KPI)	ผลลัพธ์ที่คาดว่าจะได้รับ	หน่วยงานที่รับผิดชอบ
				๒๕๖๑ (บาท)	๒๕๖๒ (บาท)	๒๕๖๓ (บาท)	๒๕๖๔ (บาท)			
๑๑	โครงการปรับปรุงและติดตั้งเพิ่มเติมระบบกระจายเสียงชนิดไร้สาย	- เพื่อเป็นช่องเผยแพร่ประชาสัมพันธ์การดำเนินงานขององค์กรและบริการประชาชนให้ทั่วถึง	- ปรับปรุงและติดตั้งเพิ่มเติมระบบกระจายเสียงชนิดไร้สายให้สัญญาณชัดเจนครอบคลุมทั้งพื้นที่	๑๐๐,๐๐๐	๑๐๐,๐๐๐	๑๐๐,๐๐๐	๑๐๐,๐๐๐	ร้อยละของประชาชนมีความพึงพอใจ	- ทำให้ประชาชนได้รับแจ้งข่าวสารมีประสิทธิภาพทั่วถึงและรวดเร็วยิ่งขึ้น	สำนักปลัดฯ
๑๒	โครงการฝึกอบรมสัมมนาและทัศนศึกษาดูงานของฝ่ายบริหาร สมาชิกสภาเทศบาล พนักงานและลูกจ้างของเทศบาล	- เพื่อให้บุคลากรของเทศบาลมีความรู้และประสบการณ์เพื่อนำมาใช้ในการบริหารพัฒนางานขององค์กร	- อบรมสัมมนาและทัศนศึกษาดูงานภายในประเทศให้แก่บุคลากรของเทศบาลปีละ ๑ ครั้ง	๓๐๐,๐๐๐ (๒๕๖๐:๑๐๐,๐๐๐) (๒๕๕๙:๒๐๐,๐๐๐) (๒๕๕๘:๒๐๐,๐๐๐)	๓๐๐,๐๐๐	๓๐๐,๐๐๐	๓๐๐,๐๐๐	ร้อยละผู้ร่วมอบรมพึงพอใจ	- บุคลากรของเทศบาลมีความรู้และมีประสบการณ์	สำนักปลัดฯ
๑๓	โครงการพัฒนาคุณธรรมและจริยธรรมของบุคลากรในองค์กร	- เพื่อส่งเสริมพัฒนาคุณธรรมและจริยธรรมของบุคลากรในองค์กร	- คณะผู้บริหาร สมาชิกสภาพนักงานและลูกจ้าง	๕๐,๐๐๐	๕๐,๐๐๐	๕๐,๐๐๐	๕๐,๐๐๐	ร้อยละผู้ร่วมอบรมพึงพอใจ	- บุคลากรของเทศบาลมีคุณธรรมและจริยธรรมและมีจิตอาสาประชาชนเพิ่มขึ้น	สำนักปลัดฯ
๑๔	โครงการจัดทำซุ้มทางเข้าเขตเทศบาล	- เพื่อเป็นแนวเขตเทศบาล	- จัดทำซุ้มเทศบาล	๑,๕๐๐,๐๐๐	๑,๕๐๐,๐๐๐	๑,๕๐๐,๐๐๐	๑,๕๐๐,๐๐๐	ร้อยละของประชาชนมีความพึงพอใจ	- เพื่อเป็นการประชาสัมพันธ์	สำนักปลัด
๑๕	โครงการจัดทำป้ายโฆษณา LED จำนวน ๑ แห่ง	- เพื่อโฆษณากิจกรรมต่าง ๆ ของเทศบาลและหน่วยงานต่าง ๆ	ขนาด ๓*๖ เมตร	๓,๐๐๐,๐๐๐	๓,๐๐๐,๐๐๐	๓,๐๐๐,๐๐๐	๓,๐๐๐,๐๐๐	ร้อยละของประชาชนมีความพึงพอใจ	- เพื่อเป็นการประชาสัมพันธ์	สำนักปลัด
รวม	๑๕ โครงการ	-	-	๗,๖๐๐,๐๐๐	๗,๖๐๐,๐๐๐	๗,๖๐๐,๐๐๐	๗,๖๐๐,๐๐๐	-	-	-

๒.บัญชีโครงการพัฒนาท้องถิ่น

ก.ยุทธศาสตร์จังหวัดที่ ๔ เสริมสร้างสันติสุขในพื้นที่
 ข.ยุทธศาสตร์การพัฒนาของ อปท.ในเขตจังหวัดที่ ๗ ด้านการบริหารจัดการตามหลักธรรมาภิบาล
 ยุทธศาสตร์ที่ ๗ ด้านการบริหารจัดการตามหลักธรรมาภิบาล

๗.๒ แผนงานการศึกษา

ที่	โครงการ	วัตถุประสงค์	เป้าหมาย (ผลผลิตของโครงการ)	งบประมาณและที่ผ่านมา				ตัวชี้วัด (KPI)	ผลลัพธ์ที่คาดว่าจะได้รับ	หน่วยงานที่รับผิดชอบ
				๒๕๖๑ (บาท)	๒๕๖๒ (บาท)	๒๕๖๓ (บาท)	๒๕๖๔ (บาท)			
๑	โครงการก่อสร้างศาลาจุดรับส่งเด็กนักเรียนของศูนย์พัฒนาเด็กเล็ก	-เพื่อความเป็นระเบียบในการรับ-ส่งเด็กนักเรียน	-ก่อสร้างศาลาที่จุดรถรับ-ส่งนักเรียน	๒๐๐,๐๐๐	๒๐๐,๐๐๐	๒๐๐,๐๐๐	๒๐๐,๐๐๐	ร้อยละของประชาชนมีความพึงพอใจ	-มีสถานที่รับ-ส่งเด็กที่เป็นระเบียบเรียบร้อย	กองการศึกษา
๒	โครงการก่อสร้างทางเดินพร้อมที่กันแดดบริเวณรอบของศูนย์พัฒนาเด็กเล็ก	-เพื่อความสะดวกในการเดินทางของเด็กนักเรียน	-ก่อสร้างทางเดินและที่กันแดด	๑๐๐,๐๐๐	๑๐๐,๐๐๐	๑๐๐,๐๐๐	๑๐๐,๐๐๐	ร้อยละของประชาชนมีความพึงพอใจ	-มีทางเดินและที่กันแดดที่ได้มาตรฐาน	กองการศึกษา
๓	โครงการก่อสร้างอาคารอเนกประสงค์ ของศูนย์พัฒนาเด็กเล็ก.	- เพื่อสร้างความพร้อมในการปฏิบัติงานกิจกรรมต่าง ๆ ของศูนย์พัฒนาเด็กเล็ก	-ก่อสร้างอาคารอเนกประสงค์ จำนวน ๑ หลัง.	๕๐๐,๐๐๐	๕๐๐,๐๐๐	๕๐๐,๐๐๐	๕๐๐,๐๐๐	ร้อยละของประชาชนมีความพึงพอใจ	-มีอาคารอเนกประสงค์ที่ได้มาตรฐาน	กองการศึกษา
รวม	๓ โครงการ	-	-	๘๐๐,๐๐๐	๘๐๐,๐๐๐	๘๐๐,๐๐๐	๘๐๐,๐๐๐	-	-	-

๒.บัญชีโครงการพัฒนาท้องถิ่น

รายละเอียดโครงการพัฒนา
แผนพัฒนาท้องถิ่นสี่ปี (พ.ศ.๒๕๖๑-๒๕๖๔)
สำหรับ องค์กรปกครองส่วนท้องถิ่นดำเนินการ
เทศบาลตำบลบุเกี๊ยะตา

ก.ยุทธศาสตร์จังหวัดที่ ๔ เสริมสร้างสันติสุขในพื้นที่

ข.ยุทธศาสตร์การพัฒนาของ อปท.ในเขตจังหวัดที่ ๗ ด้านการบริหารจัดการตามหลักธรรมาภิบาล

ยุทธศาสตร์ที่ ๗ ด้านการบริหารจัดการตามหลักธรรมาภิบาล

๗.๓ แผนงานสร้างความเข้มแข็งของชุมชน

ที่	โครงการ	วัตถุประสงค์	เป้าหมาย (ผลผลิตของโครงการ)	งบประมาณและที่ผ่านมา				ตัวชี้วัด (KPI)	ผลลัพธ์ที่คาดว่าจะได้รับ	หน่วยงานที่รับผิดชอบ
				๒๕๖๑ (บาท)	๒๕๖๒ (บาท)	๒๕๖๓ (บาท)	๒๕๖๔ (บาท)			
๑	โครงการจัดทำแผนชุมชน	- เพื่อให้ชุมชนได้จัดทำ ทบทวนแผนพัฒนาของแต่ละชุมชนเอง	- ชุมชนจัดทำแผนพัฒนาชุมชนตรงกับความต้องการของชุมชน	๓๐,๐๐๐ (๒๕๖๐:๓๐,๐๐๐) (๒๕๕๙:๒๕,๐๐๐) (๒๕๕๘:๒๕,๐๐๐)	๓๐,๐๐๐	๓๐,๐๐๐	๓๐,๐๐๐	ร้อยละของประชาชนมีความพึงพอใจ	- ชุมชนมีแผนพัฒนาของชุมชนเองและประสานการพัฒนา ร่วมกับเทศบาล	กองการศึกษา
๒	โครงการประชาคมเทศบาล	-เพื่อให้ประชาชนได้มีส่วนร่วมในการจัดทำแผนพัฒนาท้องถิ่น การบริหารงาน ฯลฯ ของเทศบาล	- ประชาชน ชุมชน ชมรม ฯลฯ สมาคม สถานศึกษา หน่วยงานราชการอื่นๆ	๒๐,๐๐๐ (๒๕๖๐:๑๕,๐๐๐) (๒๕๕๙:๑๕,๐๐๐) (๒๕๕๘:๑๕,๐๐๐)	๒๐,๐๐๐	๒๐,๐๐๐	๒๐,๐๐๐	ร้อยละของประชาชนมีความพึงพอใจ	- รับทราบถึงปัญหาและความต้องการของประชาชนโดยตรง	สำนักปลัด ฯ
รวม	๒ โครงการ	-	-	๕๐,๐๐๐	๕๐,๐๐๐	๕๐,๐๐๐	๕๐,๐๐๐	-	-	-

รายละเอียดโครงการพัฒนา
แผนพัฒนาท้องถิ่นสี่ปี (พ.ศ.๒๕๖๑-๒๕๖๔)
เทศบาลตำบลบึงเค็ง
ตามแบบ แบบ ผ.๐๒

รายละเอียดโครงการพัฒนา
แผนพัฒนาท้องถิ่นสี่ปี (พ.ศ.๒๕๖๑-๒๕๖๔)
สำหรับ อุดหนุนองค์กรปกครองส่วนท้องถิ่น ส่วนราชการ รัฐวิสาหกิจ องค์กรประชาชน
เทศบาลตำบลบู่เกี๋ยตา

ก.ยุทธศาสตร์จังหวัดที่ ๑ เสริมสร้างความมั่นคงทางเศรษฐกิจ และการกระจายรายได้อย่างทั่วถึง

ข.ยุทธศาสตร์การพัฒนาของ อปท.ในเขตจังหวัดที่ ๑ ด้านโครงสร้างพื้นฐาน

ยุทธศาสตร์ที่ ๑ ด้านโครงสร้างพื้นฐาน

๑.๑ แผนงานเคหะและชุมชน

ที่	โครงการ	วัตถุประสงค์	เป้าหมาย (ผลผลิตของ โครงการ)	งบประมาณและที่ผ่านมา				ตัวชี้วัด (KPI)	ผลลัพธ์ที่คาดว่าจะได้รับ	หน่วยงานที่ รับผิดชอบ	หน่วยงาน ที่ขอรับเงิน อุดหนุน
				๒๕๖๑ (บาท)	๒๕๖๒ (บาท)	๒๕๖๓ (บาท)	๒๕๖๔ (บาท)				
๑	โครงการขยาย เขตไฟฟ้า	- เพื่อให้ประชาชนมี ไฟฟ้าใช้อย่างทั่วถึง	- ขยายเขตไฟฟ้า ตาม แนวลนและชุมชน ในเขตเทศบาล	๒๐๐,๐๐๐ (๒๕๖๐ :๓๐๐,๐๐๐) (๒๕๕๙ :๒๗๑,๐๐๐) (๒๕๕๘ :๑๕๐,๐๐๐)	๒๐๐,๐๐๐	๒๐๐,๐๐๐	๒๐๐,๐๐๐	ร้อยละของ ประชาชนมี ความพึงพอใจ	- ทำให้ ประชาชนมี ไฟฟ้าใช้ทั่วถึง ทุกครัวเรือน	กองช่าง	การไฟฟ้า อำเภอ สุโขทัย-ลก
รวม	๑ โครงการ	-	-	๒๐๐,๐๐๐	๒๐๐,๐๐๐	๒๐๐,๐๐๐	๒๐๐,๐๐๐	-	-	-	-

รายละเอียดโครงการพัฒนา
แผนพัฒนาท้องถิ่นสี่ปี (พ.ศ.๒๕๖๑-๒๕๖๔)
สำหรับ อุดหนุนองค์กรปกครองส่วนท้องถิ่น ส่วนราชการ รัฐวิสาหกิจ องค์กรประชาชน
เทศบาลตำบลบู่เกี๊ยะตา

ยุทธศาสตร์จังหวัดที่ ๒ พัฒนาและเสริมสร้างบ้านเมืองให้น่าอยู่ บนพื้นฐานหลักปรัชญาของเศรษฐกิจพอเพียง
ยุทธศาสตร์การพัฒนาของ อปท.ในเขตจังหวัดที่ ๒ ด้านงานส่งเสริมคุณภาพชีวิต
ยุทธศาสตร์ที่ ๒ ด้านงานส่งเสริมคุณภาพชีวิต

๒.๑ แผนงานการศึกษา

ที่	โครงการ	วัตถุประสงค์	เป้าหมาย (ผลผลิตของ โครงการ)	งบประมาณและที่ผ่านมา				ตัวชี้วัด (KPI)	ผลลัพธ์ที่คาดว่าจะได้รับ	หน่วยงานที่ รับผิดชอบ	หน่วยงาน ที่ขอรับเงิน อุดหนุน
				๒๕๖๑ (บาท)	๒๕๖๒ (บาท)	๒๕๖๓ (บาท)	๒๕๖๔(บาท)				
๑	เงินอุดหนุน ค่าอาหาร กลางวัน	- เพื่อเป็นค่าใช้จ่าย อาหารกลางวัน โรงเรียน	- อุดหนุนงบประมาณ เพื่อสนับสนุนเป็น ค่าอาหารกลางวัน โรงเรียน	๒,๔๐๐,๐๐๐ (๒๕๖๐ ๒,๓๒๔,๐๐๐)	๒,๔๐๐,๐๐๐	๒,๔๐๐,๐๐๐	๒,๔๐๐,๐๐๐	ร้อยละ ของเด็กที่มี สุขภาพที่ แข็งแรง สมบูรณ์	เด็กมีสุขภาพ อนามัยที่ แข็งแรง สมบูรณ์	กองการศึกษา	โรงเรียน บ้านบู่เกี๊ยะ ตา โรงเรียน บ้านเจ๊ะยอ
รวม	๑ โครงการ	-	-	๒,๔๐๐,๐๐๐	๒,๔๐๐,๐๐๐	๒,๔๐๐,๐๐๐	๒,๔๐๐,๐๐๐	-	-	-	-

รายละเอียดโครงการพัฒนา
แผนพัฒนาท้องถิ่นสี่ปี (พ.ศ.๒๕๖๑-๒๕๖๔)
สำหรับ อุดหนุนองค์กรปกครองส่วนท้องถิ่น ส่วนราชการ รัฐวิสาหกิจ องค์กรประชาชน
เทศบาลตำบลบู่เกีตา

ยุทธศาสตร์จังหวัดที่ ๒ พัฒนาและเสริมสร้างบ้านเมืองให้น่าอยู่ บนพื้นฐานหลักปรัชญาของเศรษฐกิจพอเพียง

ยุทธศาสตร์การพัฒนาของ อปท.ในเขตจังหวัดที่ ๒ ด้านงานส่งเสริมคุณภาพชีวิต

ยุทธศาสตร์ที่ ๒ ด้านงานส่งเสริมคุณภาพชีวิต

๒.๒ แผนงานสาธารณสุข

ที่	โครงการ	วัตถุประสงค์	เป้าหมาย (ผลผลิตของ โครงการ)	งบประมาณและที่ผ่านมา				ตัวชี้วัด (KPI)	ผลลัพธ์ที่คาดว่าจะได้รับ	หน่วยงานที่ รับผิดชอบ	หน่วยงาน ที่ขอรับเงิน อุดหนุน
				๒๕๖๑ (บาท)	๒๕๖๒ (บาท)	๒๕๖๓ (บาท)	๒๕๖๔ (บาท)				
๑	โครงการฝึกใจ สร้างภูมิคุ้มกัน ต้านยาเสพติด	- เพื่อให้ผู้เสพสารเสพติดและเยาวชนกลุ่มเสี่ยงได้รับความรู้และสามารถปรับเปลี่ยนพฤติกรรมได้อย่างเหมาะสมและอยู่ในสังคมได้อย่างปกติสุข	- อุดหนุนงบประมาณเพื่อสนับสนุนเป็นค่าใช้จ่ายให้ที่ทำการปกครองอำเภอแวง	๕๐,๐๐๐ (๒๕๖๐ ๕๐,๐๐๐)	๕๐,๐๐๐	๕๐,๐๐๐	๕๐,๐๐๐	ร้อยละของประชาชนมีความพึงพอใจ	-ผู้เสพสารเสพติด/ผู้ดูแล มีทักษะในการดำเนินชีวิตที่ดี ปฏิเสธการใช้สารเสพติดได้อย่างเหมาะสมไม่กลับไปเสพยา	กอง สาธารณสุข	ที่ทำการ ปกครอง อำเภอแวง
รวม	๑ โครงการ	-	-	๕๐,๐๐๐	๕๐,๐๐๐	๕๐,๐๐๐	๕๐,๐๐๐	-	-	-	-

รายละเอียดโครงการพัฒนา
แผนพัฒนาท้องถิ่นสี่ปี (พ.ศ.๒๕๖๑-๒๕๖๔)
สำหรับ อุดหนุนองค์กรปกครองส่วนท้องถิ่น ส่วนราชการ รัฐวิสาหกิจ องค์กรประชาชน
เทศบาลตำบลบุเกีระตา

ก. ยุทธศาสตร์จังหวัดที่ ๔ เสริมสร้างสันติสุขในพื้นที่

ข. ยุทธศาสตร์การพัฒนาของ อปท.ในเขตจังหวัดที่ ๖ ด้านศิลปะ วัฒนธรรม จารีตประเพณีและภูมิปัญญาท้องถิ่น

ยุทธศาสตร์ที่ ๖ ด้านศิลปะ วัฒนธรรม จารีตประเพณีและภูมิปัญญาท้องถิ่น

๖.๑ แผนงานบริหารงานทั่วไป

ที่	โครงการ	วัตถุประสงค์	เป้าหมาย (ผลผลิตของ โครงการ)	งบประมาณและที่ผ่านมา				ตัวชี้วัด (KPI)	ผลลัพธ์ที่คาดหวัง ว่าจะได้รับ	หน่วยงานที่ รับผิดชอบ	หน่วยงานที่ ขอรับเงิน อุดหนุน
				๒๕๖๑ (บาท)	๒๕๖๒ (บาท)	๒๕๖๓ (บาท)	๒๕๖๔ (บาท)				
๑	โครงการ อุดหนุน จัดทำริ้ว ขบวนแห่ งานของดี เมืองนราฯ	- เพื่อส่งเสริมและ สนับสนุนการจัด กิจกรรมงานของดี เมืองนราฯ	- อุดหนุนงบประมาณ เพื่อสนับสนุนการจัด กิจกรรมงานของดี เมืองนราฯ ให้ที่ทำการ ปกครองอำเภอ แว้ง	๔๐,๐๐๐ (๒๕๖๑:๔๐,๐๐๐) (๒๕๕๙:๔๐,๐๐๐) (๒๕๕๘:๒๕,๐๐๐)	๔๐,๐๐๐	๔๐,๐๐๐	๔๐,๐๐๐	ร้อยละ ของ ประชา ชนมี ความพึง พอใจ	- การจัด กิจกรรมงาน ของดีเมือง นราฯ เป็นไป ด้วยความ เรียบร้อยและ คงอยู่สืบไป	สำนักปลัดฯ	ที่ทำการ ปกครอง อำเภอแว้ง
๒	โครงการ อุดหนุนการ แข่งขันเรือ และชิงถ้วย พระราชทาน หน้าพระที่นั่ง	- เพื่ออนุรักษ์ไว้ซึ่ง ประเพณีวัฒนธรรม อันดีให้สืบเนื่อง ต่อไป	- อุดหนุนงบประมาณ เพื่อสนับสนุนเป็น ค่าใช้จ่ายให้ที่ทำการ ปกครองอำเภอแว้ง	๘๐,๐๐๐ (๒๕๖๑:๓๕,๐๐๐) (๒๕๕๙:๓๕,๐๐๐) (๒๕๕๘:๓๐,๐๐๐)	๘๐,๐๐๐	๘๐,๐๐๐	๘๐,๐๐๐	ร้อยละ ของ ประชา ชนมี ความพึง พอใจ	- ประชาชนใน พื้นที่ได้เห็นถึง ศิลปวัฒนธรรม อันดีซึ่งควร อนุรักษ์ไว้	สำนักปลัดฯ	ที่ทำการ ปกครอง อำเภอแว้ง
รวม	๒ โครงการ	-	-	๑๒๐,๐๐๐	๑๒๐,๐๐๐	๑๒๐,๐๐๐	๑๒๐,๐๐๐	-	-	-	-

ก.ยุทธศาสตร์จังหวัดที่ ๔ เสริมสร้างสันติสุขในพื้นที่

ข.ยุทธศาสตร์การพัฒนาของ อปท.ในเขตจังหวัดที่ ๖ ด้านศิลป วัฒนธรรม จารีตประเพณีและภูมิปัญญาท้องถิ่น

ยุทธศาสตร์ที่ ๖ ด้านศิลป วัฒนธรรม จารีตประเพณีและภูมิปัญญาท้องถิ่น

๖.๒ แผนงานการศาสนาวัฒนธรรมและนันทนาการ

ที่	โครงการ	วัตถุประสงค์	เป้าหมาย (ผลผลิตของโครงการ)	งบประมาณและที่ผ่านมา				ตัวชี้วัด (KPI)	ผลลัพธ์ที่คาดว่าจะได้รับ	หน่วยงานที่รับผิดชอบ	หน่วยงานที่ขอรับเงินอุดหนุน
				๒๕๖๑ (บาท)	๒๕๖๒ (บาท)	๒๕๖๓ (บาท)	๒๕๖๔ (บาท)				
๑	โครงการบูรณะซ่อมแซมศาสนสถานมัสยิดและพื้นที่โดยรอบ	-เพื่อให้อาคารมัสยิดและบริเวณโดยรอบมีสภาพที่มั่นคงและปลอดภัย -เพื่อเป็นการทำนุบำรุงและส่งเสริมกิจกรรมทางด้านศาสนาให้คงอยู่ต่อไป	-อุดหนุนงบประมาณให้ศาสนสถานมัสยิดมุฮัมมาดียะห์ บ้านเจ๊ะเต็งเพื่อทำการบูรณะซ่อมแซม ศาสนสถานมัสยิดมุฮัมมาดียะห์ บ้านเจ๊ะเต็งและบริเวณโดยรอบให้มีความมั่นคงถาวร สวยงาม สามารถรองรับประชาชนในพื้นที่และนอกพื้นที่มาประกอบศาสนกิจและดำเนินกิจกรรมของชุมชนได้	๒๑๑,๓๐๐	๒๑๑,๓๐๐	๒๑๑,๓๐๐	๒๑๑,๓๐๐	ร้อยละของประชาชนมีความพึงพอใจ	-อาคารมัสยิดและบริเวณโดยรอบมีสภาพที่มั่นคง และปลอดภัย -เกิดการทำนุบำรุงและส่งเสริมกิจกรรมศาสนาให้คงอยู่ต่อไป -มัสยิดมีความสวยงามและเรียบร้อย เหมาะสำหรับการประกอบพิธีกรรมทางศาสนาและใช้ประโยชน์เพื่อส่วนรวม	กองการศึกษา	มัสยิดมุฮัมมาดียะห์ บ้านเจ๊ะเต็ง

ก.ยุทธศาสตร์จังหวัดที่ ๔ เสริมสร้างสันติสุขในพื้นที่

ข.ยุทธศาสตร์การพัฒนาของ อปท.ในเขตจังหวัดที่ ๖ ด้านศิลป วัฒนธรรม จารีตประเพณีและภูมิปัญญาท้องถิ่น

ยุทธศาสตร์ที่ ๖ ด้านศิลป วัฒนธรรม จารีตประเพณีและภูมิปัญญาท้องถิ่น

๖.๒ แผนงานการศาสนาวัฒนธรรมและนันทนาการ

ที่	โครงการ	วัตถุประสงค์	เป้าหมาย (ผลผลิตของ โครงการ)	งบประมาณและที่ผ่านมา				ตัวชี้วัด (KPI)	ผลลัพธ์ที่คาดว่าจะได้รับ	หน่วยงาน ที่ รับผิดชอบ	หน่วยงา นที่ ขอรับ เงิน อุดหนุน
				๒๕๖๑ (บาท)	๒๕๖๒ (บาท)	๒๕๖๓ (บาท)	๒๕๖๔ (บาท)				
๒	โครงการบูรณะ ซ่อมแซม ศาสนสถานมัสยิด และบริเวณโดย รอบมัสยิด	-เพื่อให้อาคารมัสยิด และบริเวณโดยรอบมี สภาพที่มั่นคง และ ปลอดภัย -เพื่อเป็นการทำนุ บำรุงและส่งเสริม กิจกรรมทางด้าน ศาสนาให้คงอยู่ต่อไป	-อุดหนุนงบประมาณ ให้ ศาสนสถานมัสยิด ดารุสสะอาอะห์ บูเก๊ะตา เพื่อทำการ บูรณะซ่อมแซม ศาสนสถานมัสยิด ดารุสสะอาอะห์ บูเก๊ะตา และบริเวณ โดยรอบให้มีความ มั่นคง ถาวรสวยงาม สามารถรองรับ ประชาชนในพื้นที่ และนอกพื้นที่มา ประกอบศาสนกิจ และดำเนินกิจกรรม ของชุมชนได้	๔๘๐,๐๐๐	๔๘๐,๐๐๐	๔๘๐,๐๐๐	๔๘๐,๐๐๐	ร้อยละของ ประชาชนมี ความพึง พอใจ	-อาคารมัสยิดและ บริเวณโดยรอบมี สภาพที่มั่นคง และ ปลอดภัย -เกิดการทำนุบำรุง และส่งเสริม กิจกรรมศาสนาให้ คงอยู่ต่อไป -มัสยิดมีความ สวยงามและ เรียบร้อย เหมาะ สำหรับการ ประกอบพิธีการ ทางศาสนาและใช้ ประโยชน์เพื่อ ส่วนรวม	กอง การศึกษา	มัสยิดดา รุสสะ อาอะห์ บูเก๊ะตา
รวม	๒ โครงการ	-	-	๖๙๑,๓๐๐	๖๙๑,๓๐๐	๖๙๑,๓๐๐	๖๙๑,๓๐๐	-	-	-	-

รายละเอียดโครงการพัฒนา
แผนพัฒนาท้องถิ่นสี่ปี (พ.ศ.๒๕๖๑-๒๕๖๔)
สำหรับ อุดหนุนองค์กรปกครองส่วนท้องถิ่น ส่วนราชการ รัฐวิสาหกิจ องค์กรประชาชน
เทศบาลตำบลบึงเค็งตา

ก. ยุทธศาสตร์จังหวัดที่ ๔ เสริมสร้างสันติสุขในพื้นที่

ข. ยุทธศาสตร์การพัฒนาของ อปท.ในเขตจังหวัดที่ ๗ ด้านการบริหารจัดการตามหลักธรรมาภิบาล

ยุทธศาสตร์ที่ ๗ ด้านการบริหารจัดการตามหลักธรรมาภิบาล

๗.๑ แผนงานบริหารงานทั่วไป

ที่	โครงการ	วัตถุประสงค์	เป้าหมาย (ผลผลิตของ โครงการ)	งบประมาณและที่ผ่านมา				ตัวชี้วัด (KPI)	ผลลัพธ์ที่คาดว่าจะ ได้รับ	หน่วยงาน ที่ รับผิดชอบ	หน่วยงาน ที่ขอรับ เงิน อุดหนุน
				๒๕๖๑ (บาท)	๒๕๖๒ (บาท)	๒๕๖๓ (บาท)	๒๕๖๔ (บาท)				
๑	โครงการส่งเสริม การดำเนินงาน ของศูนย์รวม ข้อมูลข่าวสาร การซื้อหรือการ จ้างขององค์กร ปกครองส่วน ท้องถิ่นระดับ อำเภอ	- เพื่อให้ศูนย์รวม ข้อมูลการจัดซื้อจัด จ้างขององค์กร ปกครองส่วน ท้องถิ่นระดับอำเภอ สามารถใช้งานได้ อย่างมีประสิทธิภาพ	- อุดหนุนงบประมาณ ให้แก่ อบต. กาญกฤ เพื่อ สนับสนุนเป็น ค่าใช้จ่ายโครงการ ส่งเสริมการ ดำเนินงานของศูนย์ รวมข้อมูลข่าวสาร การซื้อหรือการจ้าง ขององค์กรปกครอง ส่วนท้องถิ่น ระดับ อำเภอ	๑๕,๐๐๐ (๒๕๖๐ : ๑๕,๐๐๐) (๒๕๕๙ : ๑๕,๐๐๐) (๒๕๕๘ : ๑๕,๐๐๐)	๑๕,๐๐๐	๑๕,๐๐๐	๑๕,๐๐๐	-องค์กร ปกครอง ส่วน ท้องถิ่นมี สถานที่ กลางใน การ จัดซื้อจัด จ้าง	- องค์กรปกครอง ส่วนท้องถิ่น สามารถใช้ศูนย์รวม ข้อมูลข่าวสารการ จัดซื้อ จัดจ้างของ องค์กรปกครอง ส่วนท้องถิ่น ระดับ อำเภอเป็นสถานที่ กลางในการจัดซื้อ จัดจ้าง	กองคลัง	อบต.กาญ กฤ
รวม	๑ โครงการ	-	-	๑๕,๐๐๐	๑๕,๐๐๐	๑๕,๐๐๐	๑๕,๐๐๐	-	-	-	-

รายละเอียดโครงการพัฒนา
แผนพัฒนาท้องถิ่นสี่ปี (พ.ศ.๒๕๖๑-๒๕๖๔)
เทศบาลตำบลบึงเค็ง
ตามแบบ แบบ ผ.๐๓

รายละเอียดโครงการพัฒนา
แผนพัฒนาท้องถิ่นสี่ปี (พ.ศ.๒๕๖๑-๒๕๖๔)
สำหรับ ประสานโครงการพัฒนาองค์การบริหารส่วนจังหวัด
ของเทศบาลตำบลบุเกะตา

ข. ยุทธศาสตร์การพัฒนาขององค์กรปกครองส่วนท้องถิ่นในเขตจังหวัด ที่ ๕ ด้านการบริหารจัดการและการอนุรักษ์ทรัพยากรธรรมชาติและสิ่งแวดล้อม

๑.๑ แผนงานเคหะและชุมชน

ลำดับที่	โครงการ	วัตถุประสงค์	เป้าหมาย (ผลผลิต ของโครงการ)	งบประมาณและที่ผ่านมา				ตัวชี้วัด (KPI)	ผลที่คาดว่าจะ ได้รับ	หน่วยงาน รับผิดชอบหลัก
				๒๕๖๑ (บาท)	๒๕๖๒ (บาท)	๒๕๖๓ (บาท)	๒๕๖๔ (บาท)			
๑	โครงการก่อสร้างรั้วชุมชนบ้านสุ แก ม.๓ ต.โละจูด อ.แม่จ. นราธิวาส	เพื่อความเป็นระเบียบเรียบร้อยของ ชุมชนเป็นแนวเขตของรั้วโบร์ ป้องกัน การบุกรุกในพื้นที่สาธารณะ	มีขนาดความยาว ๑๗๓ เมตร สูง ๑.๕๐ เมตร	๕๓๖,๓๐๐	๕๓๖,๓๐๐	๕๓๖,๓๐๐	๕๓๖,๓๐๐	รั้วโบร์มีแนว เขตที่เป็น สัดส่วน	ชุมชนมีความ เป็นระเบียบ เรียบร้อย	อบจ.
รวม	๑ โครงการ	-	-	๕๓๖,๓๐๐	๕๓๖,๓๐๐	๕๓๖,๓๐๐	๕๓๖,๓๐๐	-	-	-

รายละเอียดโครงการพัฒนา
แผนพัฒนาท้องถิ่นสี่ปี (พ.ศ.๒๕๖๑-๒๕๖๔)
เทศบาลตำบลบึงเค็ง
ตามแบบ แบบ ผ.๐๕

รายละเอียดโครงการพัฒนา
แผนพัฒนาท้องถิ่นสี่ปี (พ.ศ.๒๕๖๑-๒๕๖๔)
สำหรับ ประธานโครงการพัฒนาจังหวัด
ของเทศบาลตำบลบุเกะตา

- ก. ยุทธศาสตร์จังหวัดที่ ๑ เสริมสร้างความมั่นคงทางเศรษฐกิจ และการกระจายได้อย่างทั่วถึง
ข. ยุทธศาสตร์การพัฒนาขององค์กรปกครองส่วนท้องถิ่นในเขตจังหวัด ที่ ๑ ด้านโครงสร้างพื้นฐาน
ยุทธศาสตร์ ที่ ๑ ด้านโครงสร้างพื้นฐาน

๑.๑ แผนงานเคหะและชุมชน

ลำดับที่	โครงการ	วัตถุประสงค์	เป้าหมาย (ผลผลิตของโครงการ)	งบประมาณและที่ผ่านมา				ตัวชี้วัด (KPI)	ผลที่คาดว่าจะได้รับ	หน่วยงาน รับผิดชอบหลัก
				๒๕๖๑ (บาท)	๒๕๖๒ (บาท)	๒๕๖๓ (บาท)	๒๕๖๔ (บาท)			
๑	โครงการก่อสร้างเขื่อนกันตลิ่งคลองโละจูด	เพื่อป้องกันน้ำกัดเซาะ	ก่อสร้างเขื่อนกันตลิ่ง ขนาดความยาว ๗๐๐ เมตร	๘,๔๐๐,๐๐๐	๘,๔๐๐,๐๐๐	๘,๔๐๐,๐๐๐	๘,๔๐๐,๐๐๐	ร้อยละของประชาชนมีความพึงพอใจ	ทำให้ประชาชนมีเส้นทางสัญจรไปมาสะดวกและระบบระบายน้ำดีขึ้น	ทต.บุเกะตา หรือ หน่วยงาน อื่น
๒	โครงการก่อสร้างเขื่อนกันตลิ่งคลองสายบ้านเจ๊ะเต็ง	เพื่อป้องกันน้ำกัดเซาะ	ก่อสร้างเขื่อนกันตลิ่ง ขนาดความยาว ๖๐ เมตร	๗๐๐,๐๐๐	๗๐๐,๐๐๐	๗๐๐,๐๐๐	๗๐๐,๐๐๐	ร้อยละของประชาชนมีความพึงพอใจ	ทำให้ประชาชนมีเส้นทางสัญจรไปมาสะดวกเพิ่มขึ้น	ทต.บุเกะตา
๓	โครงการก่อสร้างท่อระบายคสล.จากถนนกำแพงอาหารถนนอาเซียน ชนิดท่อเหลี่ยม	เพื่อแก้ไขปัญหาคารระบายน้ำ	ขนาด ๑.๕๐x๑.๕๐ เมตร ยาว ๖๐๐ เมตร	๗,๒๐๐,๐๐๐	๗,๒๐๐,๐๐๐	๗,๒๐๐,๐๐๐	๗,๒๐๐,๐๐๐	ร้อยละของประชาชนมีความพึงพอใจ	ทำให้ประชาชนมีเส้นทางสัญจรไปมาสะดวกเพิ่มขึ้น	ทต.บุเกะตา หรือ หน่วยงาน อื่น

รายละเอียดโครงการพัฒนา
แผนพัฒนาท้องถิ่นสี่ปี (พ.ศ.๒๕๖๑-๒๕๖๔)
สำหรับ ประสานโครงการพัฒนาจังหวัด
ของเทศบาลตำบลบุเกะตา

- ก. ยุทธศาสตร์จังหวัดที่ ๑ เสริมสร้างความมั่นคงทางเศรษฐกิจ และการกระจายได้อย่างทั่วถึง
ข. ยุทธศาสตร์การพัฒนาขององค์กรปกครองส่วนท้องถิ่นในเขตจังหวัด ที่ ๑ ด้านโครงสร้างพื้นฐาน
ยุทธศาสตร์ ที่ ๑ ด้านโครงสร้างพื้นฐาน

๑.๑ แผนงานเคหะและชุมชน

ลำดับที่	โครงการ	วัตถุประสงค์	เป้าหมาย (ผลผลิตของโครงการ)	งบประมาณและที่ผ่านมา				ตัวชี้วัด (KPI)	ผลที่คาดว่าจะได้รับ	หน่วยงาน รับผิดชอบหลัก
				๒๕๖๑ (บาท)	๒๕๖๒ (บาท)	๒๕๖๓ (บาท)	๒๕๖๔ (บาท)			
๔	โครงการก่อสร้างถนน คสล. พร้อมคูระบายน้ำ คสล. ถนนกำแพงสุภา	เพื่อให้ประชาชนมี เส้นทางสัญจร สะดวกและระบบ ระบายน้ำดี	ขนาดผิวจราจรกว้าง ๕.๐๐ เมตร ยาว ๓๕๕ เมตร หนา ๐.๑๕ เมตร หรือมี พื้นที่ไม่น้อยกว่า ๑,๗๗๕ ตารางเมตร พร้อมคูระบายน้ำ คสล. ขนาดกว้าง ๐.๕๐ เมตร ยาว ๓๕๕ เมตร ตามแบบที่ เทศบาลกำหนด	๓,๗๖๒,๐๐๐	๓,๗๖๒,๐๐๐	๓,๗๖๒,๐๐๐	๓,๗๖๒,๐๐๐	ร้อยละของ ประชาชนเดินทาง สะดวก	ทำให้ประชาชนมี เส้นทางสัญจรไปมา สะดวกและระบบระบาย น้ำดีขึ้น	ทต.บุเกะตา
๕	โครงการก่อสร้างถนนคสล. ถนนกำแพงเจียฮอย ซอย ๑	เพื่อให้เกิดความ สะดวกในการใช้ เส้นทางสัญจร	ขนาดกว้าง ๕.๐๐ เมตร ยาว ๙๐๐ เมตร หนา ๐.๑๕ เมตร	๒,๗๙๐,๐๐๐	๒,๗๙๐,๐๐๐	๒,๗๙๐,๐๐๐	๒,๗๙๐,๐๐๐	ร้อยละของ ประชาชนมีความ พึงพอใจ	ทำให้ประชาชนมี เส้นทางสัญจรไปมา สะดวกและระบบระบาย น้ำดีขึ้น	ทต.บุเกะตา

รายละเอียดโครงการพัฒนา
แผนพัฒนาท้องถิ่นสี่ปี (พ.ศ.๒๕๖๑-๒๕๖๔)
สำหรับ ประสานโครงการพัฒนาจังหวัด
ของเทศบาลตำบลบุเกะตา

- ก. ยุทธศาสตร์จังหวัดที่ ๑ เสริมสร้างความมั่นคงทางเศรษฐกิจ และการกระจายได้อย่างทั่วถึง
ข. ยุทธศาสตร์การพัฒนาขององค์กรปกครองส่วนท้องถิ่นในเขตจังหวัด ที่ ๑ ด้านโครงสร้างพื้นฐาน
ยุทธศาสตร์ ที่ ๑ ด้านโครงสร้างพื้นฐาน
๑.๑ แผนงานเคหะและชุมชน

ลำดับที่	โครงการ	วัตถุประสงค์	เป้าหมาย (ผลผลิตของโครงการ)	งบประมาณและที่ผ่านมา				ตัวชี้วัด (KPI)	ผลที่คาดว่าจะได้รับ	หน่วยงานรับผิดชอบหลัก
				๒๕๖๑ (บาท)	๒๕๖๒ (บาท)	๒๕๖๓ (บาท)	๒๕๖๔ (บาท)			
๖	โครงการก่อสร้างถนนลาดยาง แอสฟัลท์ติกคอนกรีตถนนสูงาตูซง	เพื่อให้ประชาชนมีเส้นทางสัญจรสะดวกขึ้น	ขนาดผิวจราจรกว้าง ๘.๐๐ เมตร ยาว ๙๐๐ เมตร หนา ๐.๐๕ เมตร หรือมีพื้นที่ไม่น้อยกว่า ๗,๒๐๐ ตารางเมตร ตามแบบที่เทศบาลกำหนด	๓,๗๔๔,๐๐๐	๓,๗๔๔,๐๐๐	๓,๗๔๔,๐๐๐	๓,๗๔๔,๐๐๐	ร้อยละของประชาชนเดินทางสะดวก	ทำให้ประชาชนมีเส้นทางสัญจรไปมาสะดวกเพิ่มขึ้น	ทต.บุเกะตา
รวม	๖ โครงการ	-	-	๒๖,๕๙๖,๐๐๐	๒๖,๕๙๖,๐๐๐	๒๖,๕๙๖,๐๐๐	๒๖,๕๙๖,๐๐๐	-	-	-

รายละเอียดโครงการพัฒนา
แผนพัฒนาท้องถิ่นสี่ปี (พ.ศ.๒๕๖๑-๒๕๖๔)
สำหรับ ประธานโครงการพัฒนาจังหวัด
ของเทศบาลตำบลบุเกะตา

- ก. ยุทธศาสตร์จังหวัดที่ ๓ พัฒนาและเสริมสร้างบ้านเมืองให้น่าอยู่ บนพื้นฐานหลักปรัชญาของเศรษฐกิจพอเพียง
ข. ยุทธศาสตร์การพัฒนาขององค์กรปกครองส่วนท้องถิ่นในเขตจังหวัดที่ ๒ ด้านงานส่งเสริมคุณภาพชีวิต
ยุทธศาสตร์ ที่ ๒ ด้านงานส่งเสริมคุณภาพชีวิต

๑.๑ แผนงานการศึกษา

ลำดับที่	โครงการ	วัตถุประสงค์	เป้าหมาย (ผลผลิตของโครงการ)	งบประมาณและที่ผ่านมา				ตัวชี้วัด (KPI)	ผลที่คาดว่าจะได้รับ	หน่วยงาน รับผิดชอบหลัก
				๒๕๖๑ (บาท)	๒๕๖๒ (บาท)	๒๕๖๓ (บาท)	๒๕๖๔ (บาท)			
๑	โครงการปรับปรุงสนามกีฬา ของเทศบาล	เพื่อให้ประชาชนมี สถานที่ออกกำลังกาย ที่ได้มาตรฐาน และเป็นศูนย์รวม ของการจัดแข่งขัน กีฬา	ก่อสร้างรั้วตาข่ายบริเวณสนามกีฬา ขนาดความยาวโดยรอบ ๓๙๒ เมตร สูง ๓.๐๐ เมตรก่อสร้างพื้นบลิ๊ททางเท้ามี พื้นที่ไม่น้อยกว่า ๑,๙๐๐ ตารางเมตร ก่อสร้างคูระบายน้ำคสล. ความยาว ๓๗๐ เมตรปรับผิวสนามพร้อมปลูกหญ้า พื้นที่ไม่น้อยกว่า ๘,๐๓๐ ตารางเมตร	๕,๕๓๕,๖๐๐	๕,๕๓๕,๖๐๐	๕,๕๓๕,๖๐๐	๕,๕๓๕,๖๐๐	ร้อยละของ ประชาชนมีสถานที่ ออกกำลังกายที่ ออกก่าลังกาย	ทำให้ประชาชนมีสถานที่ ออกกำลังกายที่ได้ มาตรฐานและเป็นศูนย์ รวมของการจัดแข่งขัน กีฬา	ต.บุเกะตา หรือ หน่วยงาน อื่น
รวม	๑ โครงการ	-	-	๕,๕๓๕,๖๐๐	๕,๕๓๕,๖๐๐	๕,๕๓๕,๖๐๐	๕,๕๓๕,๖๐๐	-	-	-

รายละเอียดโครงการพัฒนา
แผนพัฒนาท้องถิ่นสี่ปี (พ.ศ.๒๕๖๑-๒๕๖๔)
สำหรับ ประธานโครงการพัฒนาจังหวัด
ของเทศบาลตำบลภูเกะตา

ก. ยุทธศาสตร์จังหวัดที่ ๔ เสริมสร้างสันติสุขในพื้นที่

ข. ยุทธศาสตร์การพัฒนาขององค์กรปกครองส่วนท้องถิ่นในเขตจังหวัด ที่ ๓ ด้านการจัดระเบียบชุมชน/สังคม และการรักษาความสงบเรียบร้อย

ยุทธศาสตร์ ที่ ๓ ด้านการจัดระเบียบชุมชน/สังคม และการรักษาความสงบเรียบร้อย

๑.๑ แผนงานรักษาความสงบภายใน

ลำดับที่	โครงการ	วัตถุประสงค์	เป้าหมาย (ผลผลิตของโครงการ)	งบประมาณและที่ผ่านมา				ตัวชี้วัด (KPI)	ผลที่คาดว่าจะได้รับ	หน่วยงานรับผิดชอบหลัก
				๒๕๖๑ (บาท)	๒๕๖๒ (บาท)	๒๕๖๓ (บาท)	๒๕๖๔ (บาท)			
๑	โครงการติดตั้งกล้องโทรทัศน์วงจรปิด (CCTV)	เพื่อป้องกันและดูแลรักษาความปลอดภัยให้กับสถานที่ราชการ ในเขตเทศบาลตำบลภูเกะตา	ติดตั้งกล้องวงจรปิด จำนวน ๔ จุด จำนวน ๘ กล้อง	๙๙๒,๐๕๐	๙๙๒,๐๕๐	๙๙๒,๐๕๐	๙๙๒,๐๕๐	ร้อยละของประชาชนมีความพึงพอใจ	เป็นการเพิ่มขีดความสามารถของเทศบาล เจ้าหน้าที่ตำรวจและหน่วยงานที่เกี่ยวข้อง ด้านความมั่นคง	ทต.ภูเกะตา
รวม	๑ โครงการ	-	-	๙๙๒,๐๕๐	๙๙๒,๐๕๐	๙๙๒,๐๕๐	๙๙๒,๐๕๐	-	-	-

รายละเอียดโครงการพัฒนา
แผนพัฒนาท้องถิ่นสี่ปี (พ.ศ.๒๕๖๑-๒๕๖๔)
สำหรับ ประธานโครงการพัฒนาจังหวัด
ของเทศบาลตำบลบุเกะตา

ก. ยุทธศาสตร์จังหวัดที่ ๑ เสริมสร้างความมั่นคงทางเศรษฐกิจ และการกระจายได้อย่างทั่วถึง

ข. ยุทธศาสตร์การพัฒนาขององค์กรปกครองส่วนท้องถิ่นในเขตจังหวัด ที่ ๔ ด้านการวางแผน การส่งเสริมการลงทุนพาณิชย์กรรมและการท่องเที่ยว

ยุทธศาสตร์ ที่ ๔ ด้านการวางแผน การส่งเสริมการลงทุนพาณิชย์กรรมและการท่องเที่ยว

๑.๑ แผนงานเคหะและชุมชน

ลำดับที่	โครงการ	วัตถุประสงค์	เป้าหมาย (ผลผลิตของโครงการ)	งบประมาณและที่ผ่านมา				ตัวชี้วัด (KPI)	ผลที่คาดว่าจะได้รับ	หน่วยงานรับผิดชอบหลัก
				๒๕๖๑ (บาท)	๒๕๖๒ (บาท)	๒๕๖๓ (บาท)	๒๕๖๔ (บาท)			
๑	โครงการปรับปรุงก่อสร้างสวน สาธารณะบึงละหาร	เพื่อปรับปรุงภูมิทัศน์บึงละหารให้เป็นแหล่งท่องเที่ยวเชิงอนุรักษ์	ปรับปรุงก่อสร้างสวนสาธารณะบึงละหาร (ตามแบบที่เทศบาลกำหนด) จำนวน ๑ แห่ง	๑๕,๐๐๐,๐๐๐	๑๕,๐๐๐,๐๐๐	๑๕,๐๐๐,๐๐๐	๑๕,๐๐๐,๐๐๐	ร้อยละของประชาชนมีสถานที่พักผ่อนหย่อนใจ	ทำให้การปรับปรุงภูมิทัศน์บึงละหารให้เป็นแหล่งท่องเที่ยวเชิงอนุรักษ์	ทต.บุเกะตา หรือหน่วยงานอื่น
รวม	๑ โครงการ	-	-	๑๕,๐๐๐,๐๐๐	๑๕,๐๐๐,๐๐๐	๑๕,๐๐๐,๐๐๐	๑๕,๐๐๐,๐๐๐	-	-	-

รายละเอียดโครงการพัฒนา
แผนพัฒนาท้องถิ่นสี่ปี (พ.ศ.๒๕๖๑-๒๕๖๔)
เทศบาลตำบลบึงเค็ง
ตามแบบ แบบ ผ.๐๖

รายละเอียดโครงการพัฒนา
แผนพัฒนาท้องถิ่นสี่ปี (พ.ศ.๒๕๖๑-๒๕๖๔)
สำหรับ โครงการพัฒนาที่องค์กรปกครองส่วนท้องถิ่นดำเนินการโดยไม่ใช้งบประมาณ
เทศบาลตำบลบู่เกะตา

ก.ยุทธศาสตร์จังหวัดที่ ๓ พัฒนาและเสริมสร้างบ้านเมืองให้น่าอยู่ บนพื้นฐานหลักปรัชญาของเศรษฐกิจพอเพียง
ข.ยุทธศาสตร์การพัฒนาของ อปท.ในเขตจังหวัดที่ ๒ ด้านงานส่งเสริมคุณภาพชีวิต
ยุทธศาสตร์ที่ ๒ ด้านงานส่งเสริมคุณภาพชีวิต

๒.๑ แผนงานรักษาความสงบภายใน

ที่	โครงการ	วัตถุประสงค์	เป้าหมาย (ผลผลิตของ โครงการ)	งบประมาณและที่ผ่านมา				ตัวชี้วัด (KPI)	ผลลัพธ์ที่คาดว่าจะได้รับ	หน่วยงานที่ รับผิดชอบ
				๒๕๖๑ (บาท)	๒๕๖๒ (บาท)	๒๕๖๓ (บาท)	๒๕๖๔ (บาท)			
๑	โครงการบริการน้ำ อุปโภค บริโภคแก่ ประชาชนในเขต เทศบาล	-บริการส่งน้ำอุปโภค บริโภคประชาชนใน เขตเทศบาลเมื่อ ประสบปัญหาความ เดือดร้อน	ทุกชุมชนภายใน เขตเทศบาล	๕,๐๐๐	๕,๐๐๐	๕,๐๐๐	๕,๐๐๐	ร้อยละของ ประชาชนมี ความพึง พอใจ	ประชาชนมีชีวิต ความเป็นอยู่ที่ดีขึ้น	สำนักปลัด
๒	โครงการฟื้นฟูหลัง เกิดเหตุภัยพิบัติ ต่าง ๆ	-เพื่อฟื้นฟูสถานที่ต่าง ๆหลังเกิดภัยพิบัติให้สู่ สภาพเดิม	ทุกสถานที่ ที่เกิด ภัยพิบัติต่าง ๆ	๕,๐๐๐	๕,๐๐๐	๕,๐๐๐	๕,๐๐๐	ร้อยละของ ประชาชนมี ความพึง พอใจ	ประชาชนมีชีวิต ความเป็นอยู่ที่ดีขึ้น	สำนักปลัด
รวม	๒ โครงการ	-	-	๑๐,๐๐๐	๑๐,๐๐๐	๑๐,๐๐๐	๑๐,๐๐๐	-	-	-

รายละเอียดโครงการพัฒนา
แผนพัฒนาท้องถิ่นสี่ปี (พ.ศ.๒๕๖๑-๒๕๖๔)
สำหรับ โครงการพัฒนาที่องค์กรปกครองส่วนท้องถิ่นดำเนินการโดยไม่ใช้งบประมาณ
เทศบาลตำบลบู่เกี๋ยตา

ก.ยุทธศาสตร์จังหวัดที่ ๓ พัฒนาและเสริมสร้างบ้านเมืองให้น่าอยู่ บนพื้นฐานหลักปรัชญาของเศรษฐกิจพอเพียง

ข.ยุทธศาสตร์การพัฒนาของ อปท.ในเขตจังหวัดที่ ๕ ด้านการบริหารจัดการและการอนุรักษ์ทรัพยากรธรรมชาติและสิ่งแวดล้อม

ยุทธศาสตร์ที่ ๕ ด้านการบริหารจัดการและการอนุรักษ์ทรัพยากรธรรมชาติและสิ่งแวดล้อม

๕.๑ แผนงานบริหารงานทั่วไป

ที่	โครงการ	วัตถุประสงค์	เป้าหมาย (ผลผลิตของ โครงการ)	งบประมาณและที่ผ่านมา				ตัวชี้วัด (KPI)	ผลลัพธ์ที่คาดว่าจะได้รับ	หน่วยงานที่รับผิดชอบ
				๒๕๖๑ (บาท)	๒๕๖๒ (บาท)	๒๕๖๓ (บาท)	๒๕๖๔ (บาท)			
๑	โครงการทำความสะอาด สะอาด (Big Cleaning Day)	- เพื่อร่วมกันพัฒนา รักษาความสะอาด พื้นที่ของตนเองอย่าง สม่ำเสมอและต่อ เนื่อง ตลอดจนถึงต้อง สร้างกระบวนการ เรียนรู้ในสังคมให้เกิด จิตสำนึกและปลูกฝัง วินัย	- บริเวณอาคาร สำนักงาน ชุมชน และสถานที่สำคัญ ต่าง ๆ ภายในเขต เทศบาล	๕,๐๐๐	๕,๐๐๐	๕,๐๐๐	๕,๐๐๐	ร้อยละของ ประชาชนมี ความพึง พอใจ	ทำให้อาคาร สำนักงาน ชุมชน และสถานที่สำคัญ ต่าง ๆ มีความ สะอาด สวยงาม และมีความเป็น ระเบียบเรียบร้อย	สำนักปลัด
๒	โครงการปลูกต้นไม้ เฉลิมพระเกียรติ	- เพื่อรณรงค์ให้ ประชาชนมีจิตสำนึก ในการอนุรักษ์ ทรัพยากรธรรมชาติ และสิ่งแวดล้อม	- ปลูกต้นไม้บริเวณ สถานที่ต่าง ๆ ภายในเขตเทศบาล	๕,๐๐๐	๕,๐๐๐	๕,๐๐๐	๕,๐๐๐	ร้อยละของ ประชาชนมี ความพึง พอใจ	ทำให้มีบรรยากาศ ร่มรื่น	สำนักปลัด
รวม	๒ โครงการ	-	-	๑๐,๐๐๐	๑๐,๐๐๐	๑๐,๐๐๐	๑๐,๐๐๐	-	-	-

รายละเอียดโครงการพัฒนา
แผนพัฒนาท้องถิ่นสี่ปี (พ.ศ.๒๕๖๑-๒๕๖๔)
สำหรับ โครงการพัฒนาที่องค์กรปกครองส่วนท้องถิ่นดำเนินการโดยไม่ใช้งบประมาณ
เทศบาลตำบลบู่เกี๋ยตา

ก.ยุทธศาสตร์จังหวัดที่ ๗ เสริมสร้างสันติสุขในพื้นที่

ข.ยุทธศาสตร์การพัฒนาของ อปท.ในเขตจังหวัดที่ ๗ ด้านการบริหารจัดการตามหลักธรรมาภิบาล

ยุทธศาสตร์ที่ ๗ ด้านการบริหารจัดการตามหลักธรรมาภิบาล

๗.๑ แผนงานบริหารงานทั่วไป

ที่	โครงการ	วัตถุประสงค์	เป้าหมาย (ผลผลิตของ โครงการ)	งบประมาณและที่ผ่านมา				ตัวชี้วัด (KPI)	ผลลัพธ์ที่คาดว่าจะได้รับ	หน่วยงานที่ รับผิดชอบ
				๒๕๖๑ (บาท)	๒๕๖๒ (บาท)	๒๕๖๓ (บาท)	๒๕๖๔ (บาท)			
๑	โครงการพัฒนาระบบเครือข่ายไร้สายของสำนักปลัดเทศบาล	-เพื่อพัฒนาระบบเครือข่ายอินเทอร์เน็ตให้สามารถใช้งานได้อย่างครอบคลุมและทั่วถึง	ทุกกอง ทุกฝ่าย มีความเร็วอินเทอร์เน็ตที่รวดเร็ว	๕,๐๐๐	๕,๐๐๐	๕,๐๐๐	๕,๐๐๐	ร้อยละของบุคลากรมีความพึงพอใจ	ทำให้บุคลากรมีอินเทอร์เน็ตใช้อย่างรวดเร็วในการปฏิบัติงาน	สำนักปลัด
รวม	๑ โครงการ	-	-	๕,๐๐๐	๕,๐๐๐	๕,๐๐๐	๕,๐๐๐	-	-	-

บัญชีครุภัณฑ์
แผนพัฒนาท้องถิ่นสี่ปี (พ.ศ.๒๕๖๑-๒๕๖๔)
เทศบาลตำบลบึงเค็ง
ตามแบบ แบบ ผ.๐๘

ส่วนที่ ๕

การติดตามและประเมินผล

๑. การติดตามและประเมินผลยุทธศาสตร์

แนวทางการพิจารณาการติดตามและประเมินผลแผนพัฒนาท้องถิ่นตามระเบียบกระทรวงมหาดไทยว่าด้วยการจัดทำแผนพัฒนาขององค์กรปกครองส่วนท้องถิ่น พ.ศ. ๒๕๔๘ (แก้ไขเพิ่มเติม ฉบับที่ ๒ พ.ศ. ๒๕๕๙) เป็นแบบที่กำหนดให้คณะกรรมการติดตามและประเมินผลแผนพัฒนาท้องถิ่น ดำเนินการให้คะแนนตามเกณฑ์ที่กำหนดไว้ ซึ่งเป็นส่วนหนึ่งของการติดตามและประเมินผลแผนพัฒนา โดยดำเนินการให้แล้วเสร็จภายในหกสิบวัน นับแต่วันที่ประกาศใช้งบประมาณรายจ่าย มีรายละเอียด ดังนี้

๑. แนวทางการพิจารณาการติดตามและประเมินผลยุทธศาสตร์เพื่อความสอดคล้องแผนพัฒนาท้องถิ่นสี่ปี ประกอบด้วย

๑.๑ ข้อมูลสภาพทั่วไปและข้อมูลพื้นฐานขององค์กรปกครองส่วนท้องถิ่น ๒๐ คะแนน

๑.๒ การวิเคราะห์สถานการณ์และศักยภาพ ๑๕ คะแนน

๑.๓ ยุทธศาสตร์ ๖๕ คะแนน ประกอบด้วย

(๑) ยุทธศาสตร์ขององค์กรปกครองส่วนท้องถิ่น ๑๐ คะแนน

(๒) ยุทธศาสตร์ขององค์กรปกครองส่วนท้องถิ่นในเขตจังหวัด ๑๐ คะแนน

(๓) ยุทธศาสตร์จังหวัด ๑๐ คะแนน

(๔) วิสัยทัศน์ ๕ คะแนน

(๕) กลยุทธ์ ๕ คะแนน

(๖) เป้าประสงค์ของแต่ละประเด็นกลยุทธ์ ๕ คะแนน

(๗) จุดยืนทางยุทธศาสตร์ ๕ คะแนน

(๘) แผนงาน ๕ คะแนน

(๙) ความเชื่อมโยงของยุทธศาสตร์ในภาพรวม ๕ คะแนน

(๑๐) ผลผลิต/โครงการ ๕ คะแนน

คะแนนรวม ๑๐๐ คะแนน เกณฑ์ที่ควรได้เพื่อให้เกิดความสอดคล้องและขับเคลื่อนการพัฒนาท้องถิ่น

ขององค์กรปกครองส่วนท้องถิ่น ไม่ควรน้อยกว่าร้อยละ ๘๐ (๘๐ คะแนน)

๒. แนวทางการพิจารณาการติดตามและประเมินผลโครงการเพื่อความสอดคล้องแผนพัฒนาท้องถิ่นสี่ปี ประกอบด้วย

๒.๑ การสรุปสถานการณ์การพัฒนา ๑๐ คะแนน

๒.๒ การประเมินผลการนำแผนพัฒนาท้องถิ่นสี่ปีไปปฏิบัติในเชิงปริมาณ ๑๐ คะแนน

๒.๓ การประเมินผลการนำแผนพัฒนาท้องถิ่นสี่ปีไปปฏิบัติในเชิงคุณภาพ ๑๐ คะแนน

๒.๔ ยุทธศาสตร์และแผนงาน ๑๐ คะแนน

๒.๕ โครงการพัฒนา ๖๐ คะแนน ประกอบด้วย

(๑) ความชัดเจนของชื่อโครงการ ๕ คะแนน

(๒) กำหนดวัตถุประสงค์สอดคล้องกับโครงการ ๕ คะแนน

(๓) เป้าหมาย (ผลผลิตของโครงการ) มีความชัดเจนนำไปสู่การตั้งงบประมาณ ได้ถูกต้อง ๕ คะแนน

(๔) โครงการมีความสอดคล้องกับแผนยุทธศาสตร์ชาติ ๒๐ ปี ๕ คะแนน

(๕) เป้าหมาย (ผลผลิตของโครงการ) มีความสอดคล้องกับแผนพัฒนาเศรษฐกิจและสังคมแห่งชาติ ฉบับที่ ๑๒ ๕ คะแนน

(๖) โครงการมีความสอดคล้องกับ Thailand ๔.๐ ๕ คะแนน

- (๗) โครงการสอดคล้องกับยุทธศาสตร์จังหวัด ๕ คะแนน
 - (๘) โครงการแก้ไขปัญหาความยากจนหรือการเสริมสร้างให้ประเทศชาติมั่นคง มั่งคั่ง ยั่งยืน ภายใต้หลักปรัชญา ๕ คะแนน
 - (๙) งบประมาณ มีความสอดคล้องกับเป้าหมาย (ผลผลิตของโครงการ) ๕ คะแนน
 - (๑๐) มีการประมาณการราคาถูกต้องตามหลักวิธีการงบประมาณ ๕ คะแนน
 - (๑๑) มีการกำหนดตัวชี้วัด (KPI) และสอดคล้องกับวัตถุประสงค์และผลที่คาดว่าจะได้รับ ๕ คะแนน
 - (๑๒) ผลที่คาดว่าจะได้รับ สอดคล้องกับวัตถุประสงค์ ๕ คะแนน
- คะแนนรวม ๑๐๐ คะแนน เกณฑ์ที่ควรได้เพื่อให้เกิดความสอดคล้องและขับเคลื่อนการพัฒนา

ท้องถิ่นขององค์กรปกครองส่วนท้องถิ่น ไม่ควรมีน้อยกว่าร้อยละ ๘๐ (๘๐ คะแนน)

๓. แนวทางการพิจารณาการติดตามและประเมินผลยุทธศาสตร์เพื่อความสอดคล้องแผนพัฒนาท้องถิ่นสี่ปีขององค์กรปกครองส่วนท้องถิ่น ประเด็นการพิจารณา

๑. ข้อมูลสภาพทั่วไปและข้อมูลพื้นฐานขององค์กรปกครองส่วนท้องถิ่น ๒๐ คะแนน
๒. การวิเคราะห์สถานการณ์และศักยภาพ ๑๕ คะแนน
๓. ยุทธศาสตร์ ประกอบด้วย ๖๕ คะแนน

- ๓.๑ ยุทธศาสตร์ขององค์กรปกครองส่วนท้องถิ่น (๑๐) คะแนน
- ๓.๒ ยุทธศาสตร์ขององค์กรปกครองส่วนท้องถิ่นในเขตจังหวัด (๑๐) คะแนน
- ๓.๓ ยุทธศาสตร์จังหวัด (๑๐) คะแนน
- ๓.๔ วิสัยทัศน์ (๕) คะแนน
- ๓.๕ กลยุทธ์ (๕) คะแนน
- ๓.๖ เป้าประสงค์ของแต่ละประเด็นกลยุทธ์ (๕) คะแนน
- ๓.๗ จุดยืนทางยุทธศาสตร์ (๕) คะแนน
- ๓.๘ แผนงาน (๕) คะแนน
- ๓.๙ ความเชื่อมโยงของยุทธศาสตร์ในภาพรวม (๕) คะแนน
- ๓.๑๐ ผลผลิต/โครงการ (๕) คะแนน

รวมคะแนน ๑๐๐ คะแนน

๒. การติดตามและประเมินผลโครงการ

เทศบาลตำบลบุเกะตาใช้การติดตามและประเมินผลโครงการ โดยใช้ตัวแบบวัดผลในเชิงปริมาณและคุณภาพตามที่กล่าวต่อไปในหัวข้อที่ ๓.๑ และมีหลักการประเมินผลโครงการที่สำคัญ คือ การติดตามและประเมินผลโครงการว่าบรรลุวัตถุประสงค์ที่กำหนดไว้ในโครงการทุกประการหรือไม่อย่างไร

๓. สรุปผลการพัฒนาท้องถิ่นในภาพรวม

๓.๑ การวัดผลในเชิงปริมาณและเชิงคุณภาพ

(๑) การวัดผลในเชิงปริมาณ

ตามที่เทศบาลตำบลบุเกะตาได้ดำเนินการจัดทำแผนพัฒนาขึ้นมาเพื่อใช้เป็นเครื่องมือในการพัฒนาเทศบาล ให้บรรลุเป้าหมายที่วางไว้ เกิดประสิทธิภาพประสิทธิผลสูงสุดในการแก้ไขปัญหาให้กับประชาชน ในการจัดทำแผนพัฒนานั้นจะต้องมีการติดตามและประเมินแผนพัฒนา ตามระเบียบกระทรวงมหาดไทย ว่าด้วยการจัดทำแผนขององค์กรปกครองส่วนท้องถิ่น พ.ศ. ๒๕๔๘ หมวด ๖ ข้อ ๒๙ และระเบียบกระทรวงมหาดไทย ว่าด้วยการจัดทำแผนขององค์กรปกครองส่วนท้องถิ่น (ฉบับที่ ๒) พ.ศ. ๒๕๕๙ ข้อ ๑๓ โดยคณะกรรมการติดตามและประเมินแผนพัฒนาเป็นผู้ดำเนินการติดตามและประเมินผลแผนพัฒนา ซึ่งคณะกรรมการจะต้องดำเนินการกำหนดแนวทาง วิธีการในการติดตาม

และประเมินผลแผนพัฒนา ดำเนินการติดตามและประเมินผลแผนพัฒนา รายงานผลและเสนอความเห็นซึ่งได้จากการติดตามและประเมินผลแผนพัฒนาต่อผู้บริหารท้องถิ่น เพื่อให้ผู้บริหารท้องถิ่นเสนอต่อสภาท้องถิ่น และคณะกรรมการพัฒนาท้องถิ่น พร้อมทั้งประกาศผลการติดตามและประเมินผลแผนพัฒนาให้ประชาชนในท้องถิ่นทราบในที่เปิดเผยภายในสิบห้าวันนับแต่วันรายงานผลและเสนอความเห็นดังกล่าวและต้องปิดประกาศไว้เป็นระยะเวลาไม่น้อยกว่าสามสิบวันโดยอย่างน้อยปีละสองครั้งภายในเดือนเมษายนและภายในเดือนตุลาคมของทุกปี

โดยเครื่องมือที่ใช้ในการติดตามและประเมินผลในเชิงปริมาณ มีดังนี้

แบบที่ ๑ การกำกับกำกับการจัดทำแผนยุทธศาสตร์ขององค์กรปกครองส่วนท้องถิ่น

แบบที่ ๒ แบบติดตามผลการดำเนินงานขององค์กรปกครองส่วนท้องถิ่น

แบบที่ ๓/๑ แบบประเมินผลการดำเนินงานตามแผนยุทธศาสตร์

แบบประเมินคุณภาพของแผนพัฒนา

(แจ้งตามหนังสือกระทรวงมหาดไทย ที่ มท ๐๘๑๐.๒/ว ๐๗๐๓ ลงวันที่ ๒ กุมภาพันธ์ ๒๕๕๘ เรื่อง แนวทางและหลักเกณฑ์การจัดทำและประสานแผนสามปีขององค์กรปกครองส่วนท้องถิ่น ข้อ ๗ การวัด

คุณภาพของแผนพัฒนาท้องถิ่น ตามนัยหนังสือกระทรวงมหาดไทย ด่วนที่สุด ที่ มท ๐๘๑๐.๒/ว ๔๘๓๐ ลงวันที่ ๒๒ พฤศจิกายน ๒๕๕๖ ให้แล้วเสร็จภายใน ๑๕ วัน นับแต่วันประกาศใช้แผนพัฒนาท้องถิ่น)

การติดตามและประเมินผลด้วยระบบ e-plan (www.dla.go.th)

(๒) การวัดผลในเชิงคุณภาพ

การจัดผลเชิงคุณภาพ เทศบาลตำบลบุเกะตา ใช้การสำรวจความพึงพอใจในการวัดผลเชิงคุณภาพโดยภาพรวม โดยได้มีการประเมินความพึงพอใจ ซึ่งการประเมินความพึงพอใจทำให้ทราบถึงผลเชิงคุณภาพในการดำเนินงานของ อบต. ในภาพรวม

โดยเครื่องมือที่ใช้ในการประเมินความพึงพอใจ มีดังนี้

แบบที่ ๓/๒ แบบประเมินความพึงพอใจต่อผลการดำเนินงานของ เทศบาล

แบบที่ ๓/๓ แบบประเมินความพึงพอใจของประชาชนที่มีต่อการให้บริการ

๔. ข้อเสนอแนะในการจัดทำแผนพัฒนาท้องถิ่นในอนาคต

๔.๑ ผลกระทบนำไปสู่ออนาคต

๑. เกิดการพัฒนาที่ล่าช้า เพราะการดำเนินงานต่างๆ ขององค์กรปกครองส่วนท้องถิ่นต้องผ่านกระบวนการหลายขั้นตอน

๒. ประชาชนอาจเกิดความเบื่อหน่ายกับกระบวนการจัดทำแผนพัฒนาท้องถิ่นที่มีความยุ่งยากมากขึ้น

๓. ปัญหาอาจไม่ได้รับการแก้ไขอย่างตรงจุดเพราะข้อจำกัดของระเบียบกฎหมายที่ทำให้ยากและบางเรื่องอาจทำไม่ได้

๔.๒ ข้อสังเกต ข้อเสนอแนะ ผลจากการพัฒนา

๑) การจัดทำแผนพัฒนาท้องถิ่นที่ควรพิจารณาใช้แผนยุทธศาสตร์การพัฒนามาเป็นกรอบในการจัดทำแผนพัฒนาท้องถิ่นสี่ปีและให้มีความสอดคล้องกัน

๒) การจัดทำแผนพัฒนาท้องถิ่นสี่ปีควรพิจารณางบประมาณและคำนึงถึงสถานะการคลังในการพิจารณาโครงการ/กิจกรรม ที่จะบรรจุในแผนพัฒนาท้องถิ่นสี่ปี

๓) ควรเร่งรัดให้มีการดำเนินโครงการ/กิจกรรม ที่ตั้งในข้อบัญญัติงบประมาณรายจ่ายให้สามารถดำเนินการได้ในปีงบประมาณนั้น

๔) เทศบาลตำบลบุเกะตา ควรพิจารณาตั้งงบประมาณให้เพียงพอและเหมาะสมกับกับภารกิจแต่ละด้านที่จะต้องดำเนินการ ซึ่งจะช่วยลดปัญหาในการโอนเพิ่ม โอนลด โอนตั้งจ่ายรายการใหม่

แนวทางการพิจารณาการติดตามและประเมินผลยุทธศาสตร์
เพื่อความสอดคล้องแผนพัฒนาท้องถิ่นสี่ปี
ขององค์กรปกครองส่วนท้องถิ่น

**แบบแนวทางการพิจารณาคุณภาพแผนยุทธศาสตร์และแผนท้องถิ่นสี่ปี
ขององค์กรปกครองส่วนท้องถิ่น**

แนวทางการพิจารณาคุณภาพแผนยุทธศาสตร์การพัฒนาและแผนพัฒนาสี่ปีขององค์กรปกครองส่วนท้องถิ่น

ประเด็นพิจารณา	คะแนน
๑. ข้อมูลสภาพทั่วไปขององค์กรปกครองส่วนท้องถิ่น	๒๐
๒. การวิเคราะห์สภาพการณ์และศักยภาพ	๑๕
๓. ยุทธศาสตร์ ประกอบด้วย	๖๕
๓.๑ ยุทธศาสตร์ของ อปท.	(๑๐)
๓.๒ ยุทธศาสตร์ของ อปท.ในเขตจังหวัด	(๑๐)
๓.๓ ยุทธศาสตร์จังหวัด	(๑๐)
๓.๔ วิสัยทัศน์	(๕)
๓.๕ กลยุทธ์	(๕)
๓.๖ เป้าประสงค์ของแต่ละประเด็นกลยุทธ์	(๕)
๓.๗ ยุคยืนทางยุทธศาสตร์	(๕)
๓.๘ แผนงาน	(๕)
๓.๙ ความเชื่อมโยงของยุทธศาสตร์ในภาพรวม	(๕)
๓.๑๐ ผลผลิต/โครงการ	(๕)
รวมคะแนน	๑๐๐

แนวทางเบื้องต้นในการให้คะแนนแนวทางการพิจารณาการติดตามและประเมินผลเพื่อความสอดคล้องแผนพัฒนา
ท้องถิ่นสี่ปีขององค์กรปกครองส่วนท้องถิ่น รายละเอียดตามตาราง

แนวทางการพิจารณาการติดตามและประเมินผลเพื่อความสอดคล้องแผนพัฒนาท้องถิ่นสี่ปีขององค์กรปกครองส่วน
ท้องถิ่น

ประเด็น พิจารณา	รายละเอียดหลักเกณฑ์	คะแนน เต็ม	คะแนน ที่ได้
๑. ข้อมูล สภาพทั่วไป และข้อมูล พื้นฐานของ อปท.	ประกอบด้วยข้อมูลดังนี้ (๑) ข้อมูลเกี่ยวกับด้านกายภาพ เช่น ที่ตั้งของหมู่บ้าน/ชุมชน/ตำบล ลักษณะภูมิประเทศ ลักษณะภูมิอากาศ ลักษณะดิน ลักษณะของแหล่งน้ำ ลักษณะของไม้/ป่าไม้ ฯลฯ ด้าน การเมือง/การปกครอง เช่น เขตการปกครอง การเลือกตั้ง	๒๐ (๓)	
	(๒) ข้อมูลเกี่ยวกับด้านการเมือง/การปกครอง เช่น เขตการปกครอง การเลือกตั้ง ฯลฯ ประชากร เช่น ข้อมูลเกี่ยวกับจำนวนประชากรและช่วงอายุและจำนวนประชากร ฯลฯ	(๒)	
	(๓) ข้อมูลเกี่ยวกับสภาพทางสังคม เช่น การศึกษา สา ธารณสุข อาชญากรรม ยาเสพติด การสังคมสงเคราะห์ ฯลฯ	(๒)	
	(๔) ข้อมูลเกี่ยวกับระบบบริการพื้นฐาน เช่น การคมนาคมขนส่ง การไฟฟ้า การประปา โทรศัพท์	(๒)	
	(๕) ข้อมูลด้านเศรษฐกิจ เช่น การเกษตร การประมง การปศุสัตว์ การบริการ การท่องเที่ยว อุตสาหกรรม การพาณิชย์/กลุ่มอาชีพ แรงงาน ฯลฯ และเศรษฐกิจพอเพียงท้องถิ่น(ด้าน การเกษตรและแหล่งน้ำ)	(๒)	
	(๖) ข้อมูลเกี่ยวกับศาสนา ประเพณี วัฒนธรรม เช่น การนับถือศาสนา ประเพณีและงาน ประจำปี ภูมิปัญญาท้องถิ่น ภาษาถิ่น สินค้าพื้นเมืองและของที่ระลึก ฯลฯ และอื่น ๆ	(๒)	
	(๗) ข้อมูลเกี่ยวกับทรัพยากร ป่าไม้ ภูเขา คุณภาพของทรัพยากรธรรมชาติ ฯลฯ	(๒)	
	(๘) การสำรวจและจัดเก็บข้อมูลเพื่อการจัดทำแผนพัฒนาท้องถิ่น หรือ ข้อมูล จปฐ.	(๒)	
	๙) การประชุมประชาคมท้องถิ่น รูปแบบ วิธีการ และการดำเนินการประชุมประชาคม ท้องถิ่น โดยใช้กระบวนการร่วมคิด ร่วมทำ ร่วมตัดสินใจ ร่วมตรวจสอบ ร่วมรับ ผลประโยชน์ ร่วมแก้ไขปัญหา ปรัชญาหรือ แลกเปลี่ยนเรียนรู้ เพื่อแก้ไขปัญหาสำหรับการ พัฒนาท้องถิ่นตามอำนาจหน้าที่ของ อปท.	(๓)	

(ต่อ)

ประเด็น พิจารณา	รายละเอียดหลักเกณฑ์	คะแนน เต็ม	คะแนน ที่ได้
๒. การวิเคราะห์ สถานการณ์และ ศักยภาพ	ควรประกอบด้วย (๑) การวิเคราะห์ที่ครอบคลุมความเชื่อมโยง ความสอดคล้องยุทธศาสตร์จังหวัด ยุทธศาสตร์การพัฒนาของ อปท. ยุทธศาสตร์ของ อปท. ในเขตจังหวัด นโยบายของผู้บริหาร ท้องถิ่น รวมถึงความเชื่อมโยงของแผนยุทธศาสตร์ชาติ ๒๐ ปี แผนพัฒนาเศรษฐกิจและ สังคมแห่งชาติ ฉบับที่ ๑๒	๑๕ (๒)	
	(๒) การวิเคราะห์การใช้ผังเมืองรวมหรือผังเมืองเฉพาะและการบังคับใช้ผลการบังคับใช้ สภาพการณ์ที่เกิดขึ้นต่อการพัฒนาท้องถิ่น	(๑)	
	(๓) การวิเคราะห์ทางสังคม เช่น ด้านแรงงาน การศึกษา การสาธารณสุข ความยากจน อาชญากรรม ปัญหายาเสพติด เทคโนโลยี จารีต ประเพณี วัฒนธรรม ภูมิปัญญาท้องถิ่น เป็นต้น	(๒)	
	(๔) การวิเคราะห์เศรษฐกิจ ข้อมูลด้านรายได้ครัวเรือน การส่งเสริมอาชีพ กลุ่มอาชีพ กลุ่ม ทางสังคม การพัฒนาอาชีพและกลุ่มต่างๆ สภาพทางเศรษฐกิจและความเป็นอยู่ทั่วไป เป็น ต้น	(๒)	
	(๕) การวิเคราะห์สิ่งแวดล้อม พื้นที่สีเขียว ธรรมชาติต่างๆทางภูมิศาสตร์ กระบวนการหรือ สิ่งที่เกิดขึ้น การประดิษฐ์ที่มีผลต่อสิ่งแวดล้อมและการพัฒนา	(๒)	
	(๖) ผลการวิเคราะห์ศักยภาพเพื่อประเมินสภาพการพัฒนาในปัจจุบันและโอกาสการ พัฒนาในอนาคตของท้องถิ่น ด้วยเทคนิค SWOT Analysis ที่อาจส่งผลต่อการดำเนินงาน ได้แก่ S-trength จุดแข็ง Weakness จุดอ่อน O-Opportunity โอกาส และ T-Threat อุปสรรค	(๒)	
	(๗) สรุปประเด็นปัญหาหรือความต้องการของประชาชนเชิงพื้นที่ มีการนำเสนอปัญหา ค้นหาสาเหตุของปัญหาหรือสมมติฐานของปัญหา แนวทางการแก้ไขปัญหาหรือวิธีการแก้ไข ปัญหา การกำหนดวัตถุประสงค์เพื่อแก้ไขปัญหา	(๒)	
	(๘) สรุปผลการดำเนินงานตามงบประมาณที่ได้รับ และการเบิกจ่ายงบประมาณใน ปีงบประมาณ ๒๕๕๗-๒๕๖๐ เช่น สรุปสถานการณ์พัฒนา การตั้งงบประมาณ การเบิกจ่าย งบประมาณ การประเมินผลการนำแผนพัฒนาท้องถิ่นไปสู่การปฏิบัติในเชิงปริมาณ และ ประเมินประสิทธิผลของแผนพัฒนาท้องถิ่นในเชิงคุณภาพ	(๑)	
	(๙) ผลที่ได้จากการดำเนินงานในปีงบประมาณ พ.ศ.๒๕๕๗-๒๕๖๐ เช่น ผลที่ได้รับ/ผลที่ สำคัญ ผลกระทบ และสรุปปัญหาอุปสรรคการดำเนินงานที่ผ่านมาและแนวทางการแก้ไข ปีงบประมาณ พ.ศ.๒๕๕๗-๒๕๖๐		

(ต่อ)

ประเด็น พิจารณา	รายละเอียดหลักเกณฑ์	คะแนน เต็ม	คะแนน ที่ได้
๓. ยุทธศาสตร์	ควรประกอบด้วยข้อมูลดังนี้	๖๕	
๓.๑ ยุทธศาสตร์ ขององค์กร ปกครองส่วน ท้องถิ่น	สอดคล้องกับสภาพสังคม เศรษฐกิจ สิ่งแวดล้อมของท้องถิ่น ประเด็นปัญหาการพัฒนาและ แนวทางการพัฒนาที่สอดคล้องกับยุทธศาสตร์ขององค์กรปกครองส่วนท้องถิ่น และ เชื่อมโยงหลักการประชารัฐแผนยุทธศาสตร์ชาติ ๒๐ ปี แผนพัฒนาเศรษฐกิจและสังคม แห่งชาติและ Thailand ๔.๐	(๑๐)	
๓.๒ ยุทธศาสตร์ ขององค์กร ปกครองส่วน ท้องถิ่นในเขต จังหวัด	สอดคล้องและเชื่อมโยงกับสภาพสังคม เศรษฐกิจ สิ่งแวดล้อมของท้องถิ่น และ ยุทธศาสตร์จังหวัด และเชื่อมโยงหลักประชารัฐ แผนยุทธศาสตร์ ๒๐ ปี แผนพัฒนา เศรษฐกิจและสังคมแห่งชาติ และ Thailand ๔.๐	(๑๐)	
๓.๓ ยุทธศาสตร์ จังหวัด	สอดคล้องกับแผนพัฒนาเศรษฐกิจและสังคมแห่งชาติ แผนการบริหารราชการแผ่นดิน นโยบาย/ยุทธศาสตร์ คสช. และนโยบายรัฐบาล หลักประชารัฐ แผนยุทธศาสตร์ชาติ ๒๐ ปี และ Thailand ๔.๐	(๑๐)	
๓.๔ วิสัยทัศน์	วิสัยทัศน์ ซึ่งมีลักษณะแสดงสถานภาพที่องค์กรปกครองส่วนท้องถิ่น ต้องการจะเป็นหรือ บรรลุถึงอนาคตอย่างชัดเจน สอดคล้องกับโอกาสและศักยภาพที่เป็นลักษณะเฉพาะของ องค์กรปกครองส่วนท้องถิ่นและสัมพันธ์กับโครงการพัฒนาท้องถิ่น	(๕)	
๓.๕ กลยุทธ์	แสดงให้เห็นช่องทาง วิธีการ ภารกิจหรือสิ่งที่ต้องทำตามอำนาจหน้าที่ขององค์กรปกครอง ส่วนท้องถิ่นที่จะนำไปสู่การบรรลุวิสัยทัศน์ หรือแสดงให้เห็นถึงความชัดเจนในสิ่งที่ ดำเนินการให้บรรลุวิสัยทัศน์นั้น	(๕)	
๓.๖ เป้าประสงค์ ของแต่ละประเด็น กลยุทธ์	เป้าประสงค์ของแต่ละประเด็นยุทธศาสตร์มีความสอดคล้องและสนับสนุนต่อกิจกรรมที่จะ เกิดขึ้น มุ่งหมายสิ่งหนึ่งสิ่งใดที่ชัดเจน	(๕)	
๓.๗ จุดยืนทาง ยุทธศาสตร์	ความมุ่งมั่นอันแน่วแน่ในการวางแผนพัฒนาท้องถิ่น เพื่อให้บรรลุวิสัยทัศน์ขององค์กร ปกครองส่วนท้องถิ่น ซึ่งเกิดจากศักยภาพของพื้นที่จริง ที่จะนำไปสู่ผลสำเร็จทาง ยุทธศาสตร์	(๕)	
๓.๘ แผนงาน	แผนงานหรือมุ่งหมายเพื่อการพัฒนาในอนาคต กำหนดจุดมุ่งหมายในเรื่องใดเรื่องหนึ่ง หรือแผนงานที่เกิดจากเป้าประสงค์ ตัวชี้วัด ค่าเป้าหมาย กลยุทธ์ จุดยืนทางยุทธศาสตร์ และยุทธศาสตร์ขององค์กรปกครองส่วนท้องถิ่นที่มีความชัดเจน นำไปสู่การจัดทำ โครงการพัฒนาท้องถิ่นในแผนพัฒนาท้องถิ่นสี่ปี โดยระบุแผนงานและความเชื่อมโยง ดังกล่าว	(๕)	
๓.๙ ความเชื่อมโยง ของยุทธศาสตร์ใน ภาพรวม	ความเชื่อมโยงรวมนำไปสู่การพัฒนาท้องถิ่นที่เกิดผลผลิต/โครงการจากแผนยุทธศาสตร์ ชาติ ๒๐ ปี แผนพัฒนาเศรษฐกิจและสังคมแห่งชาติ ฉบับที่ ๑๒ Thailand ๔.๐ แผนพัฒนาภาค/แผนพัฒนากลุ่มจังหวัด/แผนพัฒนาจังหวัด ยุทธศาสตร์การพัฒนาของ องค์กรปกครองส่วนท้องถิ่นในเขตจังหวัดและยุทธศาสตร์ขององค์กรปกครองส่วนท้องถิ่น	(๕)	
๓.๑๐ ผลผลิต/ โครงการ	ผลผลิต/โครงการ เป็นผลผลิตที่เป็นชุดหรือเป็นโครงการที่เป็นชุด กลุ่มหรืออันหนึ่งอัน เดียว ลักษณะเดียวกัน เป็นต้น เพื่อนำไปสู่การจัดทำโครงการเพื่อพัฒนาท้องถิ่นใน แผนพัฒนาท้องถิ่นสี่ปีอย่างถูกต้องครบถ้วน	(๕)	
รวมคะแนน		๑๐๐	

แนวทางการพิจารณาการติดตามและประเมินผลโครงการเพื่อความสอดคล้องแผนพัฒนาท้องถิ่นสี่ปีขององค์กรปกครองส่วนท้องถิ่น รายละเอียดตามตาราง

แนวทางการพิจารณาการติดตามและประเมินผลโครงการเพื่อความสอดคล้องแผนพัฒนาท้องถิ่นสี่ปีขององค์กรปกครองส่วนท้องถิ่น

ประเด็นพิจารณา	คะแนน
๑. การสรุปสถานการณ์พัฒนา	๑๐
๒. การประเมินผลการนำแผนพัฒนาท้องถิ่นสี่ปีไปปฏิบัติเชิงปริมาณ	๑๐
๓. การประเมินผลการนำแผนพัฒนาท้องถิ่นสี่ปีไปปฏิบัติเชิงคุณภาพ	๑๐
๔. แผนงานและยุทธศาสตร์การพัฒนา	๑๐
๕. โครงการพัฒนา ประกอบด้วย	๖๐
๕.๑ ความชัดเจนของชื่อโครงการ	(๕)
๕.๒ กำหนดวัตถุประสงค์สอดคล้องกับโครงการ	(๕)
๕.๓ เป้าหมาย(ผลผลิตของโครงการ) มีความชัดเจนนำไปสู่การตั้งงบประมาณได้ถูกต้อง	(๕)
๕.๔ โครงการมีความสอดคล้องกับแผนยุทธศาสตร์ชาติ ๒๐ ปี	(๕)
๕.๕ เป้าหมาย (ผลผลิตโครงการ) มีความสอดคล้องกับแผนพัฒนาเศรษฐกิจและสังคมแห่งชาติ	(๕)
๕.๖ โครงการมีความสอดคล้องกับ Thailand ๔.๐	(๕)
๕.๗ โครงการสอดคล้องกับยุทธศาสตร์จังหวัด	(๕)
๕.๘ โครงการแก้ไขปัญหาความยากจนหรือการเสริมสร้างให้ประเทศชาติมั่นคง มั่งคั่ง ยั่งยืน ภายใต้หลักปรัชญาของเศรษฐกิจพอเพียง	(๕)
๕.๙ งบประมาณมีความสอดคล้องกับเป้าหมาย(ผลผลิตของโครงการ)	(๕)
๕.๑๐ มีการประมาณการราคาถูกต้องตามหลักวิธีการงบประมาณ	(๕)
๕.๑๑ มีการกำหนดตัวชี้วัด(KPI) และสอดคล้องกับวัตถุประสงค์และผลที่คาดว่าจะได้รับ	(๕)
๕.๑๒ ผลที่คาดว่าจะได้รับ สอดคล้องกับวัตถุประสงค์	(๕)
รวมคะแนน	๑๐๐

แนวทางเบื้องต้นในการให้คะแนนแนวทางการพิจารณาการติดตามและประเมินผลโครงการเพื่อความสอดคล้อง
แผนพัฒนาท้องถิ่นสี่ปีขององค์กรปกครองส่วนท้องถิ่น

ประเด็นการพิจารณา	รายละเอียดหลักเกณฑ์	คะแนนเต็ม	คะแนนที่ได้
๑. การสรุปสถานการณ์ การพัฒนา	เป็นการวิเคราะห์รอบการจัดทำยุทธศาสตร์ขององค์กร ปกครองส่วนท้องถิ่น (ใช้การวิเคราะห์ SWOT Analysis/Demand Demand Analysis)Global Demand และ Trend ปัจจัยและสถานการณ์การเปลี่ยนแปลงที่มีผล ต่อการพัฒนา อย่างน้อยต้องประกอบด้วยการวิเคราะห์ ศักยภาพด้านเศรษฐกิจ, ด้านสังคม, ด้านทรัพยากรธรรมชาติ และสิ่งแวดล้อม	๑๐	
๒. การประเมินผลการนำ แผนพัฒนาท้องถิ่นสี่ปีไปปฏิบัติ ในเชิงปริมาณ	๑) การควบคุมที่มีการใช้ตัวเลขต่างๆ เพื่อนำมาใช้วัดผลใน เชิงปริมาณ เช่น การวัดจำนวนโครงการ กิจกรรม งานต่างๆ ก็คือผลผลิตนั่นเองว่าเป็นไปตามที่ตั้งเป้าหมายเอาไว้หรือไม่ จำนวนที่ดำเนินการจริงตามที่ได้กำหนดไว้เท่าไร จำนวนที่ ไม่สามารถดำเนินการได้มีจำนวนเท่าไรสามารถอธิบายได้ ตามหลักประสิทธิภาพ (Efficiency) ของการพัฒนาท้องถิ่น ตามอำนาจหน้าที่ที่กำหนดไว้ ๒) วิเคราะห์วิเคราะห์ผลกระทบ/สิ่งที่กระทบ(Impact) โครงการที่ดำเนินการในเชิงปริมาณ(Quantitative)	๑๐	
๓. การประเมินผลการนำ แผนพัฒนาท้องถิ่นสี่ปีไปปฏิบัติ ในเชิงคุณภาพ	๑) การประเมินประสิทธิผลของแผนพัฒนาในเชิงคุณภาพคือ การนำเอาเทคนิคต่างๆ มาใช้เพื่อวัดว่าภารกิจ โครงการ กิจกรรม งานต่างๆ ที่ดำเนินการในพื้นที่นั้นๆ ตรงต่อความ ต้องการของประชาชนหรือไม่และเป็นไปตามอำนาจหน้าที่ หรือไม่ ประชาชนพึงพอใจหรือไม่ สิ่งของ วัสดุ ครุภัณฑ์ การ ดำเนินการต่างๆ มีสภาพหรือลักษณะถูกต้อง คงทน ถาวร สามารถใช้การได้ตามวัตถุประสงค์หรือไม่ ซึ่งเป็นไปตาม วัตถุประสงค์และเป้าหมายของแผนการปฏิบัติราชการตามที่ ได้รับงบประมาณมาดำเนินการ รวมถึงสามารถเทียบเคียงกับ ส่วนราชการหรือหน่วยงาน ๒) วิเคราะห์ผลกระทบ/สิ่งที่กระทบ(Impact) โครงการที่ ดำเนินการในเชิงคุณภาพ(Qualitative)	๑๐	
๔. แผนงานและยุทธศาสตร์ การพัฒนา	๑) วิเคราะห์แผนงาน งาน ที่เกิดจากด้านต่างๆ มีความ สอดคล้องกับยุทธศาสตร์ขององค์กรปกครองส่วนท้องถิ่นใน มิติต่างๆ จนนำไปสู่การจัดทำโครงการพัฒนาท้องถิ่นโดยใช้ SWOT Analysis/Demand (Demand Analysis)/Global Demand/Trend หรือหลักการบูรณาการ (Integration) กับ องค์กรปกครองส่วนท้องถิ่นที่มีพื้นที่ติดต่อกัน	๑๐	

ประเด็นการพิจารณา	รายละเอียดหลักเกณฑ์	คะแนนเต็ม	คะแนนที่ได้
	<p>๒) วิเคราะห์แผนงาน งาน ที่เกิดจากด้านต่างๆ ที่สอดคล้องกับการแก้ไขปัญหาความยากจน หลักประชากรรัฐ และหลักปรัชญาเศรษฐกิจพอเพียงและโดยเฉพาะเศรษฐกิจพอเพียงท้องถิ่น(ด้านการเกษตรและแหล่งน้ำ)</p> <p>(Local Sufficiency Economy Plan:LSEP)</p>		
<p>๕. โครงการพัฒนา</p> <p>๕.๑ ความชัดเจนของชื่อโครงการ</p>	<p>ควรประกอบด้วยข้อมูลดังนี้</p> <p>เป็นโครงการที่มีวัตถุประสงค์สนองต่อแผนยุทธศาสตร์การพัฒนาขององค์กรปกครองส่วนท้องถิ่นและดำเนินการเพื่อให้การพัฒนาบรรลุตามวิสัยทัศน์ขององค์กรปกครองส่วนท้องถิ่นที่กำหนดไว้ ชื่อโครงการมีความชัดเจน มุ่งไปเรื่องใดเรื่องหนึ่ง อ่านแล้วเข้าใจได้ว่าจะพัฒนาอะไรในอนาคต</p>	<p>๖๐</p> <p>(๕)</p>	
<p>๕.๒ กำหนดวัตถุประสงค์สอดคล้องกับโครงการ</p>	<p>มีวัตถุประสงค์ชัดเจน (clear objective) โครงการต้องกำหนดวัตถุประสงค์สอดคล้องกับความเป็นมาของโครงการ สอดคล้องกับหลักการและเหตุผล วิธีการดำเนินงานต้องสอดคล้องกับวัตถุประสงค์ มีความเป็นไปได้อย่างชัดเจน มีลักษณะเฉพาะเจาะจง</p>	<p>(๕)</p>	
<p>๕.๓ เป้าหมาย (ผลผลิตของโครงการ) มีความชัดเจนนำไปสู่การตั้งงบประมาณได้ถูกต้อง</p>	<p>สภาพที่อยากให้เกิดขึ้นในอนาคตเป็นทิศทางที่ต้องไปให้ถึง เป้าหมายต้องชัดเจน สามารถระบุจำนวนเท่าไร กลุ่มเป้าหมายคืออะไร มีผลผลิตอย่างไร กลุ่มเป้าหมาย พื้นที่ดำเนินงาน และระยะเวลาดำเนินงานอธิบายให้ชัดเจนว่าโครงการนี้จะทำที่ไหน เริ่มต้นในช่วงเวลาใดและจบลงเมื่อไร ใครคือกลุ่มเป้าหมายของโครงการ หากกลุ่มเป้าหมายมีหลายกลุ่ม ให้บอกชัดเจนไปว่าใครคือกลุ่มเป้าหมายหลัก ใครคือกลุ่มเป้าหมายรอง</p>	<p>(๕)</p>	
<p>๕.๔ โครงการมีความสอดคล้องกับแผนยุทธศาสตร์ ๒๐ ปี</p>	<p>โครงการสอดคล้องกับ (๑) ความมั่นคง (๒) การสร้างความสามารถในการแข่งขัน (๓) การพัฒนาและเสริมสร้างศักยภาพคน (๔) การสร้างโอกาสความเสมอภาคและเท่าเทียมกันทางสังคม (๕) การสร้างการเติบโตบนคุณภาพชีวิตที่เป็นมิตรต่อสิ่งแวดล้อม (๖) การปรับสมดุลและพัฒนาระบบการบริหารจัดการภาครัฐ เพื่อให้เกิดความมั่นคง มั่งคั่ง ยั่งยืน</p>	<p>(๕)</p>	
<p>๕.๕ เป้าหมาย (ผลผลิตของโครงการ) มีความสอดคล้องกับแผนพัฒนาเศรษฐกิจและสังคมแห่งชาติ</p>	<p>โครงการมีความสอดคล้องกับแผนพัฒนาเศรษฐกิจและสังคมแห่งชาติ ฉบับที่ ๑๒ โดย (๑) ยึดหลักปรัชญาของเศรษฐกิจพอเพียง (๒) ยึดคนเป็นศูนย์กลางการพัฒนา (๓) ยึดวิสัยทัศน์ภายใต้ยุทธศาสตร์ชาติ ๒๐ ปี (๔) ยึดเป้าหมายอนาคตประเทศไทย ๒๕๗๙ (๕) ยึดหลักการนำไปสู่การปฏิบัติให้เกิดผลสัมฤทธิ์อย่างจริงจังใน ๕ ปีที่ต่อยอดไปสู่ผลสัมฤทธิ์ที่เป็นเป้าหมายระยะยาว ภายใต้แนวทางการพัฒนา (๑) การยกระดับศักยภาพการแข่งขันและการหลุดพ้นกับดักรายได้ปานกลางสู่รายได้สูง (๒) การพัฒนาศักยภาพคนตามช่วงวัย</p>	<p>(๕)</p>	

ประเด็นการพิจารณา	รายละเอียดหลักเกณฑ์	คะแนนเต็ม	คะแนนที่ได้
	และการปฏิรูประบบเพื่อสร้างสังคมสูงวัยอย่างมีคุณภาพ (๓) การลดความเหลื่อมล้ำทางสังคม (๔) การรองรับการเชื่อมโยงภูมิภาคและความเป็นเมือง (๕) การสร้างความเจริญเติบโตทางเศรษฐกิจและสังคมอย่างเป็นมิตรกับสิ่งแวดล้อม (๖) การบริหารราชการแผ่นดินที่มีประสิทธิภาพ		
๕.๖ โครงการมีความสอดคล้องกับ Thailand ๔.๐	โครงการมีลักษณะหรือสอดคล้องกับการปรับเปลี่ยนโครงสร้างเศรษฐกิจ ไปสู่ Value-Based Economy หรือเศรษฐกิจที่ขับเคลื่อนด้วยนวัตกรรม ทำน้อย ได้มาก เช่น (๑) เปลี่ยนจากการผลิตสินค้า โภคภัณฑ์ ไปสู่สินค้าเชิงนวัตกรรม (๒) เปลี่ยนจากการขับเคลื่อนประเทศด้วยภาคอุตสาหกรรม ไปสู่การขับเคลื่อนด้วยเทคโนโลยี ความคิดสร้างสรรค์ และนวัตกรรม (๓) เปลี่ยนจากการเน้นภาคการผลิตสินค้า ไปสู่การเน้นภาคบริการมากขึ้น รวมถึงโครงการที่เติมเต็มด้วยวิชาการ ความคิดสร้างสรรค์ นวัตกรรม วิทยาศาสตร์ เทคโนโลยี และการวิจัยและพัฒนาแล้วต่อยอดความได้เปรียบเชิงเปรียบเทียบ เช่น ด้านเกษตร เทคโนโลยีชีวภาพ สาธารณสุข วัฒนธรรม ฯลฯ	(๕)	
๕.๗ โครงการสอดคล้องกับยุทธศาสตร์จังหวัด	โครงการพัฒนาท้องถิ่นมีความสอดคล้องกับห้วงระยะเวลาของแผนพัฒนาจังหวัดที่ได้กำหนดขึ้น เพื่อขับเคลื่อนการพัฒนาท้องถิ่นเสมือนหนึ่งการขับเคลื่อนการพัฒนาจังหวัด ซึ่งไม่สามารถแยกส่วนใดส่วนหนึ่งออกจากกันได้ นอกจากนี้ โครงการพัฒนาท้องถิ่นต้องเป็นโครงการเชื่อมต่อหรือเดินทางไปด้วยกันกับยุทธศาสตร์จังหวัดที่ได้กำหนดขึ้นที่เป็นปัจจุบัน	(๕)	
๕.๘ โครงการแก้ไขปัญหาความยากจนหรือการเสริมสร้างให้ประเทศชาติมั่นคง มั่งคั่ง ยั่งยืนภายใต้หลักประชารัฐ	เป็นโครงการ ที่ดำเนินการภายใต้พื้นฐานความพอเพียงที่ประชาชนดำเนินการเองหรือ ร่วมดำเนินการ เป็นโครงการต่อยอดและขยายได้ เป็นโครงการที่ประชาชนต้องการเพื่อให้เกิดความยั่งยืน ซึ่งมีลักษณะที่จะให้ท้องถิ่นมีความมั่นคง มั่งคั่ง ยั่งยืน เป็นท้องถิ่นที่พัฒนาแล้ว ด้วยการพัฒนาตามปรัชญาเศรษฐกิจพอเพียง และเศรษฐกิจพอเพียงท้องถิ่น (ด้านการเกษตรและแหล่งน้ำ) (LSEP)	(๕)	
๕.๙ งบประมาณ มีความสอดคล้องกับเป้าหมาย (ผลผลิตของโครงการ)	งบประมาณโครงการพัฒนาจะต้องคำนึงถึงหลักสำคัญ ๕ ประการในการจัดทำโครงการได้แก่ (๑) ความประหยัด (Economy) (๒) ความมีประสิทธิภาพ (Efficiency) (๓) ความมีประสิทธิภาพ (Effectiveness) (๔) ความยุติธรรม (Equity) (๕) ความโปร่งใส (Transparency)	(๕)	

ประเด็นการพิจารณา	รายละเอียดหลักเกณฑ์	คะแนนเต็ม	คะแนนที่ได้
๕.๑๐ มีการประมาณการราคาถูกต้องตามหลักวิธีการงบประมาณ	การประมาณการราคาเพื่อการพัฒนาต้องให้สอดคล้องกับโครงการถูกต้องตามหลักวิชาการทางช่างหลักของราคากลาง ราคากลางท้องถิ่น มีความโปร่งใสในการกำหนดราคาและตรวจสอบได้ในเชิงประจักษ์ มีความคลาดเคลื่อนไม่มากกว่าหรือไม่ต่ำกว่าร้อยละห้าของการนำไปตั้งงบประมาณรายจ่ายในข้อบัญญัติ/เทศบัญญัติ เงินสะสม หรือรายจ่ายพัฒนาที่ปรากฏในรูปแบบอื่นๆ	(๕)	
๕.๑๑ มีการกำหนดตัวชี้วัด(KPI) และสอดคล้องกับวัตถุประสงค์และผลที่คาดว่าจะได้รับ	มีการกำหนดดัชนีชี้วัดผลงาน (Key Performance Indicator : KPI) ที่ สามารถวัดได้ (measurable) ใช้บอกประสิทธิผล (effectiveness) ใช้บอกประสิทธิภาพ(efficiency) ได้ เช่น การกำหนดความพึงพอใจการกำหนดร้อยละ การกำหนดอันเกิดจากผลของวัตถุประสงค์ที่เกิดที่สิ่งที่ได้รับ (การคาดการณ์ คาดว่าจะได้รับ)	(๕)	
๕.๑๒ ผลที่คาดว่าจะได้รับสอดคล้องกับวัตถุประสงค์	ผลที่ได้รับเป็นสิ่งที่เกิดขึ้นได้จริงจากการดำเนินการตามโครงการพัฒนาซึ่งสอดคล้องกับวัตถุประสงค์ที่ตั้งไว้ การได้ผลหรือผลที่เกิดขึ้นจะต้องเท่ากับวัตถุประสงค์หรือมากกว่าวัตถุประสงค์ ซึ่งการเขียนวัตถุประสงค์ควรคำนึงถึง (๑) ความเป็นไปได้และมีความเฉพาะเจาะจง ในการดำเนินงานตามโครงการ (๒) วัดและประเมินผลระดับของความสำเร็จได้ (๓) ระบุสิ่งที่ต้องการดำเนินงานอย่างชัดเจนและเฉพาะเจาะจงมากที่สุดและสามารถปฏิบัติได้ (๔) เป็นเหตุเป็นผล สอดคล้องกับความเป็นจริง (๕) ส่งผลต่อการบ่งบอกเวลาได้	(๕)	
	รวมคะแนน	๑๐๐	

